L-271-B

LA CRITICA

UN VOCERO DEL PUEBLO AL SERVICIO DEL CHOCO, DE LA LIBERTAD Y DE LA DEMOCRACIA

QUIBDO — CHOCO — COLOMBIA — Valor $ 0,1o

Director: BALBINO ARRIAGA O. — 2.a EPOCA — Número 28

Admor.: Cosme D/ MORENO P. — Enero 2/1955

AÑO DE 1.955: SALUD!

Bajo el signo armonioso de una ingenua alegría que se dilató a todo lo ancho del entusiasmo de once millones de corazones colombianos, se advino, callandito, irremediable y trémulo, este año de gracia de MIL NOVECIENTOS CINCUENTA Y CINCO.

Y las doce campanadas cruciales del último momento de Diciembre de este patético 1954, se aspaciaron lentas, definitivas, en las penumbras de la eternidad.

Cuántas esperanzas, cuántas alegrías, cuántas ilusiones o cuántas amarguras, potencialidades y zozobras periclitaron en ese instante en que se especiaban las hojitas cadentes que en redor de la vida señalaban la alborada de un nuevo ciclo calendario.

Al igual, similarmente, otras ambiciones, otras esperanzas, expectativas se iniciaban para convertirse en realidades risueñas o en amargas desengaños.

AÑO NUEVO DE ILUSIONES, — BIENVENIDO!! BIENVENIDO!!

Dentro del ambiente universal el panorama europeo marca una etapa de grandes iniciativas industriales, de paz — expectante, de inquietud — calculada, ante el que frente al poderío falaz y tremento de los Soviet, se — yergue enigmática, prepotente y libérrima la Europa occidental, mientras sobre el pináculo de su soberanidad apostólica se alza — cohista, como un símbolo, — figura blanca y augusta del ancianno que es arca y — cifra de la Iglesia de — Cristo.

> **LA CRITICA**
>
> en su primera edición del año de 1955, presenta un sincero y emocionado saludo de PASCUAS Y AÑO NUEVO a todos los colombianos, — don especialidad a los habitantes del Chocó, y muy particularmente a quienes en las memoriosas jornadas de Septiembre del año pasado, supieron ayudarnos a defender la integridad de este solar bien amado.
>
> A todos deseamos muchas prosperidades en el presente año, y anhela cordialmente que en todos los hogares y en todos los corazones reine la paz — que es, dentro de la libertad, el efecto de la justicia.

En Asia, el interrogante de la impasible India, es — el punto neurálgico hacia el que convergen las esperanciones políticas de las potencias de la tierra.

Acá en la América, el — Coloso del Norte, interventor e intervinente, manejando la economía y regulando la industrialización del planeta, al paso que en estas pseudo-democracias de la América Latina se consagran o consolidan modalidades administrativo-gubernamentales más o menos regresivas, — más o menos reglas, más o menos defendables, ostentando todas curiosos o interesantes — "slogan" de intenso sabor justicieno o justicialista.

Aquí en Colombia, en esta inestimable patria inmortal, luego de las grandes actividades parlamentarias de intenso sabor partidista, el Gobierno aseguró la perdurancia del régimen nacido el 13 de Junio de 1953 y se apuntó cuantiosos triunfos en los campos de la diplomacia, de la industria y de la economía, bajo difícil egida de una libertad con condiciones y una pública expresión acordada.

Para el Chocó, esta tierra magnífica, calumniada y bien querida, se abren nuevos frentes de acción, de labor y de progreso al impulso redentor de un equipo de hombres bien intencionados y patriotas, desvelados y conscientes, frente al fenecido estancamiento de — una administración nefasta, fatídica, de perennes recordaciones in ratas que el año que tiene nos sumió en el caos, la desorganización y la ruina. Por fortuna el buen sentido se impuso contra la horda, y el razonar honesto de todos los que hemos tenido la fortuna de vivir bajo estos cielos forzó la situación y agudizó la circunstancia hasta hacer de nuestro problema el problema capital de la nacionalidad. Y al salir airosos de la prueba terrible, la Chocoanidad -como una adormida fuerza incontrastable- se empinó altiva y promisora, y así marchará orgullosa, valerosa y serena a la conquista de sus derechos, por que como en la profecía inolvidable del Mártir del Capitolio, a pesar de todos los desdenes, contra todas las adversidades, por encima de todas las flaquezas y traiciones NUESTRO ES EL PORVENIR.

Ayer, no más, en frase feliz que nos enorgullece y estimula, el gallardo militar que empuña el comando de nuestra Naval regional nos confesaba entusiasmado que "en esta hora más que en ninguna otra, se afianzaba en su espíritu una fe incommovible en los altos destinos del Chocó"

Con estos auspicios AÑO DE 1955, SALUD!!!

Cronicuillas de ACC.-

I.- EL REGALO DE NAVIDAD, que en forma patriótica y caritativa enviara la gentil señorita Ma. Eugenia Rojas Correa, para repartir entre los niños pobres de esta ciudad, pudo haber proporcionado mayores sensaciones y satisfacciones plenas de haberse organizado mejor la distribución de los donativos. Producía una sincera emoción, ver los niños estrenando sus camisillas y óveroles, tocando dulzainas, jugando a la pelota o disfrutando d los dulces con un contento indecible. En cuanto a esto se logró en parte el humanitario anhelo de la donante, pero por lo demás, todo fué un fracaso. La forma de hacer la entrega, era la menos aceptable si se trataba de evitar lo que sucedió.-Vimos orden y seriedad en la mesa bajo la dirección del cap. Gerardo Rojas, comandante de la Polinal, doña Belén Peréa, la señorita Josefina Copete y otras. En las otras, faltó de todo. En primer lugar las señoritas y jovenes que representaban a los barrios, no pertenecían a ellos y dejaban que recibiese una persona por otra; los agentes, puesto que no conocían a las personas, permitíanlo, los soldados en pos del orden, empujaban a discreción hombres, mujeres y niños, ignorantes y cultos; algunas personas reclamaban en varias mesas (parece que al elaborar las listas las dejaron inscribirse en varios barrios); otras, dejaban guardando y volvían; otras se presentaban con niños prestados; otras reclamaban sin ser "pobres de solemnidad" y dejaban sin oportunidad a quienes en realidad debían aprovechar la ocasión. Como es posible que esta donación se repita, dejamos establecida nuestra fórmula para el caso: háganse las listas por calles y carreras y despues solocuense los regalos sobre dos camiones; el uno reparte por las calles y el otro, naturalmente, por las carreras. Entréguense los objetos a la puerta de cada casa, para que nadie se lleve lo de nadie, cada quien defienda lo propio y se cumpla el anhelo de asistencia social con justicia.

----000----

II.-EL PARTIDO DE FUTBOL entre las selecciones Atrato y San Juan, resultó, como se esperaba, un encuentro reñido. Bajo el arbitraje del colegiado don Angel Palacios P., se realizó la competencia en la que se enfrentaron la experiencia de los Atrateños y el coraje empeño de los Sanjuaneños. La actuación del arbitro, fué buena, generalmente. El partido, terminó con el score de 1-0, por gol obtenido mediante un tiro rastrero de Millo García, quien puso en ventaja a los atrateños. Es de lamentar la inexplicable actuación de Alejandro Hinestroza, portero titular del conjunto Campeón Departamental (Normal, Foot-ball Club) frente a esta circunstancia. Cierto que la lluvia y el mal estado de la cancha habian tornado el esférico resbaladizo, pero aún así, el tiro era atajable. El coraje conque jugó el cuadro representativo del San Juan, no sólo era digno de proporcionarles el empate, sino que hasta pudo darles el triunfo. En todo caso, el empate hubiera sido justo y hasta parece que la Providencia lo hubiera buscado cuando a la altura de los cuarenta y tres minutos del segundo tiempo, Euclídes Pacheco, cedió un penalty cuando no se explicaba. Pero digamos otra cosa: el keeper de l conjunto Atrato, Senén Mosquera, estaba en una tarde consagratoria. Sólo así, pudo contener el empuje de los delanteros sanjuaneños, quienes llegaron hasta hacerle cinco tiros consecutivos desde la linea de gradas y más tarde cuando todos se mostraban satisfechos por el posible empate, o como ya dijimos hubiera sido lo más justo, rechazó con doble puño el tiro violento con que Chucho Lozano, cobrara el penalty. En esta jugada se presentaron por igual la experiencia del cañonero y la del arquero, Lozano en espera de que Mosquera, hidera la espectacular estirada ante el disparo, le lanzo la pelota encima; pero este no se movió y defendió el triunfo de la Selección Atrato.-

III.-OIGANOS, SEÑOR ALCALDE, para su conocimiento y para bien general de la sociedad y para mejor fomento de la higiene, le ponemos de presente que ya se hace necesario un deslinde de zonas en las cuebradas de la Yesca.-Resulta que el baño limpio de los asociados se hace difícil por las siguientes razones: algunas lavadoras, se remontan demasiado en los días de trabajo de manera que inclusive dos pues de andar mucho, se hace imposible asearse propiamente; b) No todas esas personas son lo suficientemente escrupulosas y no tienen inconveniente en convertir la corriente en lindero de manera que quienes estan abajo.....¿Además es muy frecuente que aún en los días feriados, deba uno subir muy alto, debido a que algunas, que no tuvieron tiempo durante la semana para hablar de la vida ajena, van y se sientan a orillas de los charcos.--Conviene hacer como en las ciudades del interior: poner un límite despues del cual no se debe lavar a ver si se puede bañar.

ACC.

EL AEROPUERTO DE QUIBDO.

El extinguido y nefasto gobierno del Dr. Castillo Hurtado, del cual fué mentor -innimodo el Sr. Pérez Cuartas, a quien los fúlicos apodaban "EL DOCTOR" quizá por guasa malgastó en el descabellado proyecto de campo aéreo ubicado en parajes propinacuos a la finca "El Rosío", hacia la parte norte de la ciudad, sobre la ribera derecha del río Atrato, la brillante suma de $18,000 m/c., parte de fondos fiscales del Departamento y del Municipio, y parte de colectas populares y cuotas de empleados públicos. La escogencia de tal sitio fué errónea desde un principio; tanto, que hubo de abandonarse a última hora por fangoso y anegadizo, debido a constantes crecientes del Atrato, cuyo caudal magestuoso se desuelga por allí inundándo lo todo.

De suerte que este rudimentario comienzo de la obra, que tanto entusiasmó el ánimo popular, tuvo el más ruidoso fracaso; a tal extremo que tan apreciable suma de dinero quedó enterrada allí como un elocuente hito que señalará perecula la impericia de un gobernante y de un ingeniero titulado, gestor de tan alocada empresa.

No vacilamos en formular esta justa crítica porque sabemos que en reciente fecha llegó a esta ciudad -- una comisión de la Aeronáutica Civil Nacional compuesta de un ingeniero y varios obreros especializados en la costrucción de aeropuertos, encargados de elegir -- ahora sí en firme-- el sitio adecuado para el aeródromo de Quibdó, el que quedará ubicado por las lomas de la lomade Cabí, hacía el Sur de la Escuela Normal de Varones, o por los parajes de la cuebrada La Platina, sobre la carretera que conduce a Tutunendo.

Así pues, qué nos van a decir los panegiristas de Castillo Hurtado y de Pérez Cuartas? -Qué razones exculpativas tienen a la mano para justificar el estúpido e inconsulto derroche de esos dineros remojados por el sudor de este pueblo laborioso y sufrido? -Son o nó tan repetidos descalabros una clara prueba de que al Chocó lo perseguía un heraldo de desventura?

Es esta la manera como se ha querido orientar y dirigir el fomento de este caro suelo. Es por tan destacados errores por lo que nos dolemos, nos quejamos y muestra alma se rebela; y por lo que -enardecidos- lanzamos imprecaciones acusatorias contra quienes fueron incapaces rectores de la administración Departamental en tiempos pasados.

Y conste -exprofeso- que si insistimos aún en francas censuras contra la administración Castillo Hurtado, no obstante su ausencia, es porque só lo ahora se está descubriendo el cúmulo de arbitrariedades y abusos de autoridad que en esa época cometieron jefes y subalternos de todo pelaje, sin reato alguno, contra inmanentes derechos del pueblo, por los cuales combatiremos con ardentía.

Quiera el destino que muy pronto veamos convertida en realidad física la construcción del campo aéreo que desde antaño bulle en nuestra mente, y es parte principal de nuestros anhelos y necesidades cotidianas.

ROMMEL

E D I C T O.

EL JUZGADO SEGUNDO PROMISCUO MUNICIPAL DE QUIBDÓ.
hace saber:

Que en el juicio ejecutivo establecido por el Dr. Gabriel Mcluk Aluma en su condición de apoderado de apoderado especial del Sr. Tulio Rivera Vélez en contra de Dn. Eusevio Asprilla A. ha recaído el siguiente auto: "Juzgado 2o. Promiscuo Municipal.-Quibdó, noviembre treinta de mil novecientos cincuenya y cuatro.....
por lo expuesto, el Juzgado Promiscuo Municipal de Quibdó, administrando justicia en nombre de la República y por autoridad de la ley,

d e c r e t a

la acumulación del juicio ejecutivo del Dr. Ramón Lozano García, apoderado de Julio Hernández Peñaloza, al ejecutivo del Dr. Arturo Ferrer, apoderado de Tulio Rivera Velez, contra Eusebio Asprilla A. y en consecuencia, este último seguirá como ejecutivo principal y aquel como tercería. Fíjese y publíquese el edicto en el sitio de que trata el Art. 1065 del C. Judicial. Notifíquese y cúmplase.- el Juez, (Fdo) Luis F. Diaz.- El Srio, (Fdo) Armando Cortés Montes.-

por tanto y para notificar las partes, se fija el precente Edicto en lugar visible de la Secretaría por el término de treinta (30) días hoy treinta (30) de noviembre de mil novecientos cincuenta y cuatro (1954).-Art. 1065 del C. Judicial.-El Juez, (Fdo) Luis F. Diaz El Srio, (Fdo) Armando Cortés Montes".-

3

DEL C. ADMINISTRATIVO.-

Es mucho lo que se ha tejido y destejido sobre la proposición aprobada por unanimidad en el Consejo Administrativo departamental el 18 de diciembre sobre el periodista Dr. Alberto Galindo, muy conocido por cierto,. Lamencionada proposición simplemente dice lo siguiente: "El Consejo Administrativo del Departamento del Chocó, protesta enérgicamente contra las publicaciones hechas por por el periódico El Tiempo en el día 15 del presente mes por el escritor Alberto Galindo contra las fuerzas Armadas de la República e irrestrictamente se adhiere a la protesta hecha por los cuatro Comandantes, Ejército, Marina, Aviación y Policía".-

S O C I A L E S

ENTRISTECIDA LA PALABRA, anegada de lágrimas el alma, sin recobrarnos aún de la honda pesadumbre que la tragedia inenarrable nos ha causado, escribimos estas líneas doloridas para expresar nuestro acento cordial de sincero [illegible] por la desgracia sobrevenida a nuestros hermanos del Carmen (Ch.), a quienes la Navidad - de este año rubricó con perfiles de pavor las hondonadas y ensombreció con rugidos de muerte las plegarias de memoriosos villancicos.

Los plácidos arroyos, las pomposas vertientes, se tornaron en alud de cataratas, y los que fueron alegres sombríos, labranzas generosas, casitas de armonía fueron cruel e incontenidamente arrasadas por las aguas del Atrato, del Quito y La Sucia, que arrasaron habitaciones, plantíos, ganados y hombres.

La Colonia Escolar, uno - los mayores orgullos del - pueblo, la obra más sustantiva de cuantos ensayos se hayan efectuado en esta región quedó casi destruida del todo. Y fue un gran milagro que su - Directora, la eminente pedagoga doña Blanca Ortiz Cabeza, salvase la vida.

Las propiedades de don Alfonso Calle, el establecimiento agrícola de don Félix Osorio fueron arrancados de cuajo

La familia del señor Ortiz con sus cinco niños y su esposa y todos los familiares del - laborioso don Carlos Mejía, muchos de nuestros mejores amigos de la ciudad condenada perecieron bajo la conjura de - la noche en la que se ensañó cruelmente de modo satánico la Fatalidad.

Para todos nuestros hermanos del Carmen (Ch.) enviamos nuestra palabra de condolencia y pedimos al Señor de las Misericordias que los conceda resignación en el dolor y fortaleza en la irreparable pena.

El 24 del pasado Diciembre nos visitó el amigo coterráneo Dr. Diego Luis - Córdoba, a quien presentamos nuestro más atento saludo y parabienes.

CON SINCERO PLACER registramos la vi[illegible] está haciendo nuestro hidalgo amigo el Dr. Benjamín Ferrer Ibáñez y su distinguida familia.

DE SU VIAJE de negocios a - la capital de - la República, regresó nuestro dilecto amigo don Roberto Valdés Ortiz. De paso por Medellín tuvo la fortuna de atender la enfermedad de su hijita quien ya goza de completa salud.

A PASAR con los suyos los - días navideños y de año nuevo, han llegado a la ciudad nuestros apreciados amigos don EFRAIN VALENCIA, el gallardo co-redactor de LA VOZ DEL CHOCO en Bogotá, cuya palabra vigorosa ha sido siempre voz de orgullo y lorta.

También nos visita el grato amigo don Mario Mena Robledo, quien ha sido recientemente honrado con el cargo de Juez Municipal de Acandí.

Para todos muy atento saludo.

MUCHAS FELICITACIONES ha recibido el Gobierno seccional que dirige el señor Capitán Luis A Cano, por la eficacia y oportunidad con que ha sabido atender las labores de salvamento y reconstrucción de - las zonas afligidas de la población del Carmen (Ch.) Unimos a ellas las nuestras muy sentidas y fraternas.

Don JULIO PRADO MOSQUERA, caballeroso amigo y uno de los - mejores servidores públicos del Chocó, en el Distrito de Condoto, dejó de existir en el Hospital de Andagoya, el pasado 28 de Diciembre. A sus familiares, muy especialmente a sus hermanos don Luis, don Ramón y don Mauro presentamos nuestra expresión de condolencia.

POR CIENTO multiplicamos nuestras gracias al Sr - Burgomaestre por haber resuelto satisfactoriamente la longa solución de continuidad q. dividía en sectores la Calle 7a.- Y si las otras calles y carreras recibieran igual trato, cuanto mejor Sr. Alcalde.

CON ORGULLO que no podemos ocultar, registramos complacidos el de que ha sido objeto nuestro eminente paisano el Dr. Luis Felipe Valencia Lozano, al recibir la condecoración de la orden militar Antonio Nariño, en grado de Oficial.

Y no podría ser de manera distinta, por que hombres como ese gallardo ejemplar de chocoanos que es el ilustre Ingeniero Valencia Lozano, son honra de toda sociedad y orgullo de cualquier generación.

Individuos que como él unen a sus relievantes méritos la superioridad innudita de su gran sencillez, de su pulcritud y de su hombría de bien son prenda de garantía para la chocoanidad y estímulo constante del nativo solar.

El Gobierno Nacional, con un profundo sentido de reconocimiento por las grandes labores desarrolladas por nuestro coterráneo, por medio del Dec. # 2582, de Septiembre 2, colgó en el pecho de nuestro ponderado amigo la medalla de plata q. loconsagra como uno de los más meritorios servidores de la Patria en el Instituto Geográfico de Colombia "AGUSTIN CODAZZI"

Y si tenemos en cuenta q. esa medalla, se agrega el meritorio botón de honor por los veinte años de severos, silenciosos y continuos servicios prestados a la Ciencia y al estudio de esas áridas disciplinas sociales de la geografía, - nuestra felicitación tiene que ser más entusiasmada, más calidá y sentida.

Bien sabemos que a la ingestión de nuestro amigo, estas líneas no le agradarán, pero - no hemos podido seguir ocultando el orgullo que los triunfos de nuestro amigo nos producen.

YA CERRANDO esta edición nos llega la infausta noticia de la defunción del caballeroso amigo don ROGERIO MAYOLO, honra y prez de la mejor sociedad tadosoña, a la siempre supo servir con desvelo celo.

No es con el simple registro de una nota pos- tica como podríamos reliev los méritos del ilustre dos parecido, a cuyos deudos, especialidad a su Srita. hi Leocadia ayuntamos a nuestr

A S T E R I S C O S.

Los esposos García Moreno despidieron el año con una reunion de sus familiares y amistades. En lo más animado de agradable charla llegó 1955, se cambiaron los abrazos de felicitaciones por el año mas vivido y deseos de que el nuevo sea feliz. En mesa magníficamente servida se completó el rato dejando en todos apreciables recuerdos.-

---

Dn. Delfino Díaz R. y su Sra. Dña. - Hernelinda de Díaz y sus hijos, congregaron en el apreciable hogar un selecto grúppde sus amistades para despedir el año de 1954 y saludar el 1955 Los jóvenes estudiantes aquí en vacaciones navideñas le rindieron pleitesía a Terpsicore. El rato de fiesta - estuvo animado y terminó con júbilo - en todos.-

---

EDICTO EMPLAZATORIO.

El Juagado del Circuito en lo Civil de Quibdó, por medio del presente, emplaza:

A todos los que se crean - con derecho a intervenir - en el Juicio de Sucesión - testada del señor ANICETO- [illegible] NA ARCE

gado y a la Inscrip- mentario y avalúos de - los bienes pertenecientes- a la citada sucesión abierta por auto de diez y nueve de los corrientes.-

Para efecto de lo dispuesto en el numeral 2o. - del Art. 937 del Código Judicial, se fija el presente Edicto en lugar público de la Secretaría por el término de treinta (30) días, hoy [illegible] de noviembre del a- - en curso [illegible] tos cincuenta y cuatro.-

El Juez, (Fdo) Manuel Horacio Lemos A..-- La Secretaria, (fda) Consuelo de Lozano.-- Es fiel copia tomada de su original.-- Quibdó noviembre 20 de 1954.-- (Fdo) Consuelo de Lozano.- Secretaria.-

---

"LA HORA DEL CHOCO"

Es el nombre del radioperiódico que por La Voz de la - Victor, desde Bogotá trasmite Dn. Efraín Valencia Navia de 5 a 6 de la tarde todos los domingos.--

Escúchela usted.-

"Royal" Quibdó.

--TEATRO QUIBDO--

espere:

-o- LLEVAME EN TUS BRAZOS -o-

con

Ninon Sevilla.

Personajes Inolvidables.-

EL TINTERILLO.

Es cordial y abnegado, del pueblo comprensivo.
El campesino acude por creerlo ilustrado
en las leyes civiles. Generalmente amigo
de la bohemia, el chiste y es tambien reposado.

Sus pleitos los ventila en palabras de mercado:
también al aire libre, sin oficina propia.
Elabora despacio, no le corre cuidado
en eso de los cobros y de la paga fija.

Sin ser tan ilustrado es astuto y sagaz.
Es la intranquilidad de abogados muy ducho
con sólo el secretario apuesto y preparado
los asuntos civiles que ventila son mucho.

Tambien comprende al rábula, muy fino en el oficio
[illegible] por bien, o por mal, ya se apronta a esgu[illegible]
[illegible] preocuparle nada, si afecta pobre o rico
y sin tener conciencia si va a perjudicar.

Ya todos le confían sus penas y querellas:
La señora cualquiera, que abandonó el marido
y que su desventura siguiendo vá las huellas
con los hijos sin nombre, sin pan y sin abrigo.

Y todo por hacerse al sublime renombre
que le deje marcado en páginas grabadas
un prestigio glorioso y que en letras doradas
le pongan de relieve su fama y su buen nombre,

Muy pronto se convierte esa opalanda vana
[illegible] glorias adquiridas que el tiempo le dará
como también el pueblo le consiente y aclama
y todos lo saludan: "Mi doctor como está"

MARIDUMA.

LA CRITICA lamenta muy sinceramente la muerte del buen ciudadano, gran trabajador, incomparable hijo y amigo Hector Guapacha Guerrero acaecida violentamente en la ciudad de Cartago - (V) el 18 de septiembre.- Hector fué hijo de Dn. Enrique Guapacha cuien con sus hijos puso todo su entusiasmo por el progreso de El Palmar en 943-48; de allí salieron en busca de mejor [illegible] te a Las Brisas (V) de donde la ola de la violencia los llevó a Cartago donde a consecuencia la misma murió Libardo, otro hermano de Hector. Muere este muy joven y lleno de ilusiones, Gran luto deja en el corazón de su viejo y meritorio padre y hermanos lo mismo que en los amigos que supimos apreciarlos.- Nuestra voz de pesar por la familia Guapacha y paz a la tumba de Hector

PARAMAÑANA.

Son muchos los cargos q' se ha lanzado contr el Ex-secretario de Hacienda Sr.-Hernán Pérez Cuartas de los cuales hasta lafecha no ha sabuelto ninguno. Ese silencio no cree él que alguien-lo tome como desprecio,todos sí lo aceptan como responsable y sin defensa,pues no de otra manera se puedetomar el caso ya que por lo visto él es inteligente y vivo. Senecesita sí que no tenga el mas mínimo punto de defensa de sus hechos -- mientras fué Secretario de Hacienda en el Chocó para-cruzarse de prazos y a oídos tapados dejar que todo-corra, o es enormemente --- tranquilo y observador delrefrán acuél:"A palabras necias oídos sordos" sí él ha tomado todo esto como necedad.-

Veremos i el silencio -- del Sr. Perez Cuartas continúa, en presencia de los -- Consejeros Administrativos-y el público en las venideras sesiones.

Pero es el caso que todos los desbarajustes administrativos del pasado gobierno seccional se le atribuye a él,pero es que han mirado las cosas muy superficialmente;pero viendolo bien,el Sr. Perez Cuartas no hacíamas que darle cumplimiento-a lo que su inquieta imaginación le indicaba, Sus inquietudes fueron conocidasdesde su alto cargo en el-Dpto. de Córdoba, en el afaire rentas departamentales cuando todo mundo calló y-pareció que hubo aquello q' llaman Cortibs de Rumo.

El señor Perez Cuartas no fué tan responsable como se le imagina; delante de él-había un superior que lo era el Gobernadir Dr. Jaime Castillo Hurtado y atrás una-serie de subalternos del jefe de la Administración que no es posible hayan sido incondicionales del hombre q' a fuerza de lanzarle tantas acusaciones se ha hecho célebre.-

El señor Perez Cuartas-tiene menos responsabilidades de las que se le atribuyen en estos negocios que no son de "clavo pasado",de esto nos convenceremos cuando se verifiquen los ajustes que se presentarán próximamente -Si es que no se desaniman los honorables defensores de-los intereses del Chocó en el Consejo Administrativo-.

"La ropa sucia se lava en casa2 y no es verdad que en un país como el-nuestro no hayan sanciones sino para los débiles, Posiblemente no habran sanciones penales-pero sí históricas y -- cuien no le teme a esta, es persona sin vergüenza y sin honor,pero mucho nos tememos arras-tre muchas gentes el -- tan vilipendiado Sr.Hernan Perez Cuartas.-

Amanecerá y veremos.

L.M.

A R R O Z

Hace mucho tiempo veníamos observando la gran-cantidad de arroz con-cascara que sale del bajo Atrato para departamentos vecinos sobre todo a la costa del Atlántico,de donde regresa elaborado para ser vendido a buen precio.

Esto puede reprimirlo el Departamento, o por-lo menos obtener alguna utilidad imponiendo a -este nuestro producto - un impuesto por exportación,impuesto que no pagará el el agricultor - sino el exportador.

Desde luego: deben establecerse trilladoras-en el bajo Atrato, o facilitarle a los agricultores mientras se provee estas, la traída -- del artículo acuí para-trillarlo.

No hay que olvidar q' los gobiernos no debenmirar en sus impuestos-grandes utilidades para ellos. El incremento de la Agricultura en el -- Chocó está muy por ver.

Qué gravamen tiene el maíz que sale para Anticuia?.

K.

Es un grave error tener por mas de lo que se es,y tenerse en menos de lo que se vale.-GOETHE

POLITÍCA.

No hemos podido creer y mucho menos aceptar,cuando ciertos conservadores del Chocó, sean mas conservadores que los doctores Francisco de Paula Perez, Joaquín Estrada Monsalve, Abel Naranjo Villegas y - Eliseo Arango. Mientras - los del Chocó repudian el Pacto Político firmado en Septiembre,aquellos dicen lo siguiente:

"El Dr. Francisco de Paula Perez,miembro del Directorio nacional conservador: -Me ha gustado mucho la elección del Dr.Alfonso López mo jefe único del liberalismo.El Dr. López tiene un espíritu -- franco y abierto,de una-franqueza a veces rada,pero que es mucho mejor - ra todos que esa cosa - llaman la política fina y esa franqueza para tratar los problemas públicos,a-mi juicio abre la posibilidad de un entendimiento

"El Dr. Joaquín Estrada Monsalve ex-jefe del partido conservador y ex-director de"El Siglo" la designación del Dr. López como jefe único del liberalismo con el beneplácito de los doctores Santos y Lleras Restrepo,es en mi concepto el hecho político mas importante del 10 de junio a hoy, y tiene los siguientes significados: Primero, una franca demostración de union,de mística y de propósito de porvenir del liberalismo que marca un verdadero contraste con la situación del conservatismo que sigue entregado a odios de grupo y recriminaciones superfluas;

Segundo,una sensata orientación liberal hacia una política de recuperación civilista del país y de reajuste nacional de las relaciones públicas y gubernativas de nuestros - dos partidos tradicionales.

Tercero,una clamorosa afirmación de la vigencia de nuestros dos colectividades políticas que imposibilita de suyo la aparición de terceros partidos sin explicación histórica ni ideológica.

Para Pag. 7

MISION PESADA.

La misión del periota es sedua,llena de inconvenientes y hasta de amenazas -- cuando no se contemporiza-con determinadas corrientes o sujetos a quienes no se le pueden dar los atributos que realmente merecen. Acuí donde la situación es mas estrecha,donde todo se reduce a la intriga de unos e intrigas de otros,encaminadas por cierto al bienvivir de las camarillas; cuando las frases laudatorias no se producen para quien o quienes de por sí lo esperan, el periódico o los que en él escriben son ingratos,inconpresivos .....o cualquier diablo. Olvidan aquellos que el periodista tiene normas invariables que se contemplan-en lo que se llama el Código del periodista.-

En contramos allí que el periodistao escritor que - se entrega,no cumple con- su deber que no es personal sino social.El periodista defiende cuando tiene motivos justificados para ello; acusa cuando por su conocimiento pasan los-motivos detales acusaciones;advierte,para evitar - males mayores; tales advertencias no son mandatos sino consejos. Es que el periodista por medio de sus-publicaciones desea asociar beneficiosamente a la autoridad,para ayudar en la cosa pública sin remuneración alguna; no trabajano trabaja a sueldo porque el suyo es a base de honestidad,de interés y en busca del bienestar general.

Viene Pag 6a

Política.

Cuarto,la comprobación,una vez mas de que los fenómenos de opinión pública son en definitivalos que - deciden de la suerte del - país,dependen casi exclusivamente de la voluntad de-nuestros dos partidos políticos que tienen mas arraigo en la historia colombiana y en el alma de nuestro pueblo de lo que ocasionalmente puede creerse, y

Quinto, que ante partidos políticos de tal envergadura,sería un error pensar en el sociego militar que in-

En mas de las veces los a- fanes por servir bien que- el Dr.López es uno de - cierto anuncio;pero aunque - los políticos colombia-- cierto público así lo quiere,no ofende al que produce el artículo o artículos que nada pierde,pues el q' no gana es el público que-no quiso aceptar ni en parte la advertencia serena y premeditada del escritor.

En los lugares de vida disipada,donde todo puede -- marchar de cualquier forma, porque lo mismo dá,no se aprecia en su verdadero valor el interes del periódico o del periodista,que seguramente es bien intencionado puesto que no labora-para él sino para el público. Pero de hombres buenos es el bien obrar.

Muchas veces el periodista se adentra tanto en cuestiones delicadas pero de - interes social o administrativo,que el mal intencionado,el que mira al reves del escritor, le busca el Art.,el parágrafo y el-inciso para acomodarlo al-Decreto 3.000 del año (que ya finó dejando acuí en el Chocó sombras que espantan pero que tenemos la persuación de que 1955 las desvanecerá, si acaso no nos -- crispan los nervios losque sin causa justificativa abandonaran sus padres,hermanos, hijos o conyuges en El Carmen (Atrato) o El -- Palmar (Chocó) y en otros-sitios.

"CONFIAD Y ESPERAD" dijo - Jesús.-

---

dudablemente ha logrado el gobierno de Las Fuerzas Armadas,pudiera consolidarse en forma definitiva si no-se le perfecciona convirtiendolo en una páz política,constitucional y civil.Yo creo que los gobiernos de hegemonía han periclitado,y que es en una convergencia fraternal de los2 partidos,donde está la base del porvenir de la república.Además,no sé que intuyo que la elección del Dr. López reanuda cirto diálogo-histórico que ha definido-muchos hechos nacionales - en los últimos 30 años"

El Dr. Abel Naranjo Villegas,ex-rector de la Universidad Nacional y muy -- distinguido intelectual del-conservatismo,declaró lo - siguiente: -Considero que el Dr.López es uno de - los políticos colombianos de mayor capacidad para enfocar los problemas nacionales y el hecho de haber sido aclamado como jefe único del partido liberal debe interpretarse como una solidaridad dicho partido con los-puntos de vista contenidos en sus últimas - declaraciones.-

Por lo demás -concluyó diciendo el Dr.Naranjo Villegas,me parece que eso tiene consecuencias para definir-la autonomía y defensa de nuestros partidos - históricos y su urgente reconciliación.-"

El Dr. Eliseo Arango, ex-ministro de educación nacional y de relaciones exteriores y último presidente de - lacámara conservadora, manifestó lo siguiente al ser interrogado sobre la elección del Dr. López: -La elección del Dr. López constituye una actitud del partido liberal que demuestra-su admirable unidad y-su voluntad de disciplina y de dominio. -- Constituye ese hecho - una gran lección que - espero que el partido-conservador pueda aprender.-"

Nadie que no sea sectario -termina diciendo- el Dr. Arango- podría-oponerse al entendimiento cordial de los-partidos y me parece q' la llegada del Dr. López a la jefatura del-liberalismo es una excelente oportunidad para lograr ese entendimiento conocidas como son-las ideas del ex-presidente López al - respecto."

-De El Tiempo-

"CAFE GERMANIA" de Antonio Toro Lodoño; es algo nuevo en la ciudad.- Atención,aseo y camaradería espero los que lo visiten.- - Carrera la. frente al mercado público.-

-# ALMACEN LIGIA -#

Como Ud. habrá observado, nuestro surtido siempre es renovado porque vendemos mucho, y ello se debe a los bajos precios y buena calidad de nuestros artículos.- En este su almacén encuentra telas de distintas pintas y colores para muchos usos; zapatos para hombres y mujeres y niños, mil artículos mas entre ellos para tocador y la afamada bicicleta "MONARK", último estilo, varios tamaños.---------

VISITENOS Y OCUPENOS, ESTAMOS PARA SERVIRLE SIN NINGUN COMPROMISO DE SU PARTE.

Carrera 1a.

Quibdó.-

EXPRESO CITARA-CHOCO

Nuestros servicios todos los días los mejoramos debido a la confianza q' el público ha dispensado a esta empresa.- Nuestro propósito es: atender bien a los que nos ocupan y ofrecerles garantías en el servicio tanto de pasajeros como de carga.- Itinerarios fijos a ARAUCA LA CEJA, QUIBDO LA CEJA, MANIZALES, PEREIRA ,- CALI y CARTAGENA.--- Pronto tendremos enlace con otras ciudades importantes.-

QUIBDO. Calle 5a. entre carreras 2a. y 3a.- Tel. 412.- Contigua "Cafe CITARA",

oficinas:

MEDELLIN. Calle Bomboná entre carreras Carabobo y Cundinamarca No. 52 A 18.- Teléfono 164-70-

#331

LA CRITICA

UN VOCERO DEL PUEBLO AL SERVICIO DEL CHOCO, DE LA LIBERTAD Y DE LA DEMOCRACIA

QUIBDO — CHOCO — COLOMBIA

Valor $ 0,1o

Director: BALBINO ARRIAGA C. 2.a EPOCA Num. 29.-
Admor.: Cosme D. MORENO P. Enero 20/955

LA PRIMERA CARAVANA NACIONAL DE PERIODISTAS

Una de las más importantes gestiones administrativas cumplidas por el Honorable Consejo Administrativo departamental fue aquella por medio de la cual se ideó, organizó y reglamentó el desempeño de la "primera Caravana Nacional de Periodistas al Chocó" cuyo objeto es el de hacer conocer del país la verdad sobre el Chocó, por medio de una intensa y constante campaña de divulgación y fazonada propaganda de la región, llevando a conocimiento de la opinión la trascendental importancia social, económica, mercial y geográfica de esta región, consideración habida de su privilegiada situación topográfica y las cuantiosas potenciales naturales que encierra esta desconocida esquina de la República.

Fue así como el Gobierno departamental, nincorto ni perezoso, consciente de la importancia y beneficio que esta autorización puede reportarnos, produjo el importante Decreto número 513, de 22 de Diciembre de 1954, por medio del cual se señaló el itinerario del certamen cultural que se está verificando a todo lo largo de nuestro territorio.

Quienes conocemos de la urgencia y necesidad que el Chocó tiene de ser atendido en forma eficaz, inteligente y verídica, abrigamos la seguridad de que la propaganda objetiva que se está realizando bajo el patrocinio de la presente administración por ocho lombinnos, va a ser fructífera en extremo por que va a decir, con pregón clamoroso de verdad, la palabra angustiada del hombre chocoano, por la boca autorizada de los mejores paladines de la nacionalidad. Verdad desnuda y cruel, pero verdad erguida, fidelísima y auténtica.

Ningún camino más expedito que el que ha sabido explotar con muy buen sentido este Gobierno seccional: Utilizar los buenos oficios de la prensa, la prensa sana y orientadora de este país, para decir con voz de alarido toda nuestra necesidad, todo el afán que tenemos de que sobre nosotros se vuelque el interés colectivo para redimir esta tierra de milagro, apta para todos los experimentos, lista para todas las enseñanzas, capaz para todas las realizaciones. Es indispensable que todos los nativos, todos los periodistas, todos los maestros, todos los Párrocos, todos los conferenciantes, todos los empleados públicos de la República prediquen sin descanso, desvehdnmente, que al occidente de la Patria, sobre la bella franja que el Mar de Balboa orla y acaricia, hay una zona irredenta, tanto más preciosa cuanto más desconocida, región dotada de todas las luminosidades costeñas, poblada de gentes ingenuas, sanas y amables que tienen como solo orgullo como más brillante presea, el sentir la emoción sacrosanta de tenerse por hijos de la misma Colombia inmortal que ríe y canta en Cartagena y en Riohacha, que piensa y medita en Popayán y Manizales, que trabaja y triunfa en Barranquilla y Medellín y que cada día se supera más en Cali y Bogotá

Por que hay algo imperativo, una verdad irrefutable, una necesidad permanente que es la de gritar alto, muy alto, que para ganar el sosiego de la comarca y la seguridad de la República

ES PRECISO COLOMBIANIZAR LA COSTA CHOCOANA DEL PACIFICO, en todos los órdenes: comercial, social, educacional, económica pero colombianamente. Y a toda marcha! Antes de que se haga más tarde y sea más costoso o más estéril. Por medio de vías de penetración, por el telégrafo y la radio, por las escuelas y los caminos, por la conferencia y el púlpito. A través de la higiene, del policía y del cura. Aplicando con honestidad una justicia indiscriminada en las oficinas. Instruyendo al ignorante. Protegiendo al desvalido. Ilustrando al humilde y al débil. Enseñando a todos que la patria es ése que se aduerme en arrullos entre el vaivén de las cunas y se silencia solemne en la quietud de los sepulcros. Que es risa de niño y canto de ave. Sudor de constancia en el surco y armonía agreste de selva. Brisa mañanera y rielar de luna en la resaca. Y sobre todo, demostrar con acciones que Colombia es madre y no madrastra, y que en esta hora del "Hombre colombiano" somos la mejor arcilla modelable de la Patria.-

NOTAS.

Dn. Mariano Hormaza B.,... se posesionará del cargo de Colector de Rentas departamentales en Bahía Solano. Apiadamos la escogencia, lo mismo ha debido escoger para sus empleados aquí se evitan inconvenientes; todavía se puede.

No hay que olvidar que se debe buscar el sujeto para el puesto y no el puesto para el sujeto, cosa muy acostumbrada aquí.

Magnífica idea la del nuevo Personero Sr. Crescenciano Valencia de sacar de los rincones del palacio departamental el busto del chocoano ilustre Dr. Cesar Conto y colocarlo en el templete de su nombre en la plaza principal de esta ciudad donde reposaban sus cenizas; esto mientras organiza mejor.

Bueno Conto, lo que no hizo tu pariente lo hace tu nelsano.-

Hemos sido informados definitivamente fué localizado el sitio para el campo de aterrizaje internacional de Quibdó, entre La Platina, La Yesca, Cabecarretera Quibdó-Bolivar. Esperan la llegada de maquinaria para movimiento de tierra.

Ojalá pronto podamos decir lo mismo a noticias parecidas sobre la carretera Quibdó-Yuto y Quibdó Bahía de Solano.

EL COMITE DE ACCION CHOCOANA ha organizado un festival para el sábado 22 - de los corrientes en Mi Bohío, con el fin de agasajar a los integrantes de la Caravana de periodistas que recorre el Chocó por invitación del Gobierno departamental.-

La fiesta organizada por el Comité será cumplida - por intermedio de los Clubes Rotario y de Leones, Rotaract y de Pesca.- Habrá shows sensacionales, en los famosos chistes de Dn. Crescenciano Valencia, y- bellas canciones de la tierra por los trios Alma Cha coana y el maestro Abrahan Benteria. Unicamente se servirán platos chocoanos, entre otros la deliciosa Cable Pescado Frito.-

EL CASO DE LOS IMPUESTOS MUNICIPALES.

Ultimamente se observa en algunas esferas municipales la tendencia de elevar los impuestos que debe pagar el pueblo para sostener la frondosa burocrática del distrito.

Esta política fiscal es equivocada y contraria al progreso de los pueblos. La administración pública no puede prosperar sobre la miseria del contribuyente. Los impuestos elevados e inequitativos solo - sirven para arruinar al que trabaja y cerrarle los horizontes de redención.

El impuesto de industria y comercio que en todo el resto del país se cobra sobre la de - las utilidades reales - del comercio no puede - constituirse en una fuente de exterminio para los comerciantes. - este impuesto tiene que atemperarse a las reglas comunes que rigen el sistema impositivo moderno; certeza, equidad y oportunidad.

El impuesto de industria y comercio es una fuente precisa de entrada al Fisco y si se - cierra la fuente sencillamente se mata la gallina de los huevos de oro.

Afortunadamente parece que el Gobernador Cancelado ha intervenido en el asunto y con criterio sano - nos ha ordenado que se - haga un estudio consultado de la situación de cada comerciante para - gravarlo según su utilidad efectiva.-

---

EL DOMINGO 25 DE LOS CORRIENTES SERA LA ELECCION de nueva Junta directiva de la Sociedad de Mejoras Públicas de Quibdó.- No indispensable que todos los que - estén realmente interesados por el progreso - de tan benemérita institución se hagan presentes - en la fecha de elección.

NO SOLO DE PAN VIVE EL HOMBRE.-.....

Quizá, teniendo en cuenta esta sabia sentencia, - el H. Cuerpo Legislativo Departamental laboró también para las cosas del espíritu dentro del programa de su primera - tapa, cuando después de - discutir la ordenanza correspondiente creó dos cargos de música, destinados a servir en Istmina y Quibdó.-

Bien por ello. La "Nueva Era", en que estan empeñados los chocoanos - - de nacimiento y corazón, es para dejar atrás "la negra noche" con todos - sus rencores y defectos, es para dedicarse con empeño al engrandecimiento moral y material de nuestro caro terruño.-

En los siete años de la vida Departamental, que - vamos a cumplir el 15 de los corrientes, no se le - había hecho justicia a este "sector" de la colectividad.-

Pero.....todo dizque - tiene su pero. Cuando hubimos la noticia sobre - este hecho, ahora comentado, entendíamos que la creación de la Banda correspondiente a este "cantón" se haría organizando la actual "San Francisco", o para nosotros en verdad - sólo necesita eso. Y resulta que según parece, - se prescindirá de esos elementos que durante mas de quince años han venido sosteniendo, con - todos de Aragonés- podemos decir, la parte musical de esta clase de conjuntos, sin que les importara la indiferencia de los que pudieron ayudarles, ni las injustas - críticas a que han sido sometidos, ni.....nada, absolutamente nada.- Han aceptado las dádivas que Gobiernos Departamentales o Intendenciales les hicieran, y, agradecidos, han correspondido, lo sabemos, con lo que convenientemente considerado a la hora necesaria.-

Pasa Pag. 8

La sesión será en el salón de la Personería Municipal a las 6 p.m.-

xxxxxxxxxxxxxxxxxxxxxxx

REFLEXIONES POLITICAS

Dijérase que el Pacto de Octubre, por medio del cual prestantes elementos de la política chocoana convinieron un receso de diez años en las luchas partidistas, hubiése llevado al ánimo del liberalismo la creencia de que ese acto de patriotismo -único en la historia política de los últimos tiempos- cancela toda actividad interna de la colectividad.

No pensamos así. Creemos que ese convenio, en su esencia, tiene la finalidad de apaciguar rencores para establecer un clima de concordia entre los chocoanos de todos los matices, para dentro de ese clima sere solidarios en la - defensa de intereses comunes, propender por el - progreso de la comarca, estudiar problemas y proponer soluciones.

Al margen de tan nobles propósitos, subyerviven los intereses ideológicos, digamos, de los partidos en tregua. De allí que la abulia de los liberales, especialmente de los conductores, no se justifique. Sus voces de orientación no deben enmudecer, como no deben enmohecer las plumas que un día dieron normas de organización y - señalaron los caminos del triunfo.

El liberalismo es una fuerza viva al servicio de la Patria; de esa Patria a la que no sólo se sirve desde los bufetes de la burocracia, sino que también con la difusión de ideales eternos que, como los del partido liberal , son basamento de la democracia, amenazada hoy - por el totalitarismo. Por ese totalitarismo crio llo, que tan dolorosos ejemplos está ofreciendo - en algunos países de nuestra América india.

Con las anteriores premisas, sobra decir que el pacto de octubre no es óbice para que los dirigentes de nuestro partido priven a las - masas de sus intervenciones orientadoras, mientras los mas avisados, a la sombra de ese pacto, elucubran, en cenáculos ignotos, sub-pactos cuya finalidad es la de colocar alfiles y peones en - casillas ventajosas, en la tabla de ajedrez de la política vernácula.

Incidencias recientes de todos conocidas, nos inducen a estos comentarios y sugerencias que ojalá sean tenidos en cuenta por quienes ahora tienen la responsabilidad de darle alas al liberalismo chocoano consignas de victoria, para un día que llegará cuando las Fuerzas Armadas , cumpliendo el deber de devolver al país sus perfiles democráticos, digan a la opinión colombiana que ha llegado la hora de responsabilizarse - civilmente en la casilla de comando de la nave - del Estado.- XX.-

---

SE VENDE

Una máquina "Singer", en perfecto buen estado y a precio módico.

Para informes, diríjase a la redacción de este periódico.

SERGIO VILLA VALENCIA

Sergio Villa - Valencia, ha muerto. Así nos lo avisan noticias de Cali, datadas el 2 de este mes. Su ausencia definitiva ha llevado amargura a hogares respetables y - respetados y tristeza al ánima de quienes supimos de su hidalguía en la amistad y admiramos en él a uno de los mas gallardos exponentes de la inteligencia terrígena. Porque fué Sergio un intelectual de verdad que tuvo una personalidad definida, cimentada sobre una sólida y auténtica cultura.

En sus años - mozos, "época de las soldaduras fáciles" , emigró a Norteamérica. Talento, ambición e iniciativas eran las armas que necesitaba para conquistar un porvenir en la capital económica del mundo. Esas armas las tenía y con ellas triunfó. En sus viajes como representante de poderosas casas neoyorquinas, tuvo la fortuna de conocer la mayoría de las democracias de América.

Un día, sin embargo, sintió el llamado maternal de la - tierra, esos que los - lusitanos llaman "saudade", y regresó en - busca del calor de hogar de la selva. Pero la selva le fué ingrata y otro día hubo de enrumbar a comarcas - extrañas. Su vida de - transhumante halló campo propicio en Cali, la Sultana del Valle. Y allí colgó su tolda. El servicio consular de - los Estados Unidos de América le dió un cargo de honor y altura y en el se hallaba cuando lo sorprendió la - muerte.

(pasa a la p.4

Sergio Villa Valencia

(viene de la pag 3)

Sirvan estas cuartillas como un sencillo homenaje al malogrado amigo. Y llévenles también a su esposa y a sus hijos, a su hermana y a sus sobrinos, el testimonio sincero de nuestra condolencia.-

II

POR LOS PREDIOS DE LA HIGIENE

Cuando apenas acababa de enterrarse de los complejos problemas de su dependencia, fué trasladado a otra zona del país el Director Departamental de Higiene. Esta disposición del gobierno ha sido sinceramente deplorada por cuantos conocieron personal y directamente al Dr. Aguilera, profesional competente y decreto, ajeno a las rencillas de la intriga que se agitan por los predios de la Higiene.

Sea este el momento de conceptuar, que si las actividades de la Dirección Departamental del ramo dejan mucho que desear en realizaciones benéficas, ello se debe, en gran parte, a esa continua e intempestiva remoción de empleados, que no deja a éstos lugar para asentarse, siquiera, de problemas vitales de cuya solución se hicieron responsables.

La ausencia del doctor Aguilera es de lamentarse, porque dió muestras de ser un funcionario ecuánime, alejado de intrigas y con deseos de servir.- Ojalá y su sucesor tenga mejor suerte, para bien de esta comarca necesitada de una buena organización hospitalaria.- XYZ.

IMPUESTOS MUNICIPALES

El Consejo Municipal de Quibdó, en su afán de elevar el nivel económico del Distrito, ha elevado en forma que ha producido sorpresa, los impuestos de industria y comercio.

Y decimos que a sorpresa, porque la ciudadanía esperaba de ese cuerpo, actos que tendieran a favorecer al conglomerado social y no gravámenes que al arruinar al pequeño comerciante, harán bajar el nivel de vida de las clases mas necesitadas. Porque lógicamente, el comerciante habrá de elevar el precio de sus artículos en proporción igual a la del nuevo gravámen; así los alimentos subirán a precios que seguramente el obrero no podrá sufragar y el problema social del hambre se hará sentir con toda su rudeza.

En los momentos de escribir esta columna de LA CRITICA, elementos de todas las categorías del gremio de comerciantes, asiste a una conferencia con el señor Gobernador, a objeto de buscar, por su intermedio, un entendimiento con los legisladores del municipio, para estudiar una solución al grave problema que confrontan.

Estamos seguros que los eficaces oficios del Capitán Cano darán resultados satisfactorios, ya que no de los puntos del programa de las Fuerzas armadas al asumir el Gobierno, fué el de proteger al pueblo colombiano contra el espectro de la vida cara.-

Que así sea, para beneficio de quienes se y alimentan de un jornal miserable.-

XYZ.

-DUELO EN EL CHOCO-

Así comentan fuera de nuestros límites nuestros pesares:

1954 fué el año del Chocó. En él se intentó su desplazamiento geográfico-político. Igualmente una ola de peculado e inmoralidad se cebó en su menguado presupuesto y para terminar los días de este singular período, la naturaleza contribuyó con su cuota de dolor en la trágica historia chocoana de este tiempo.

Tan sólo una canción entonada por quienes en sus venas corría sangre chocoana dió aliento a la lucha civil que todo un pueblo emprendió por defender su integridad; "óyeme Chocó...escucha por favor....", son palabras que acompañadas de melancólica música, recuerdan quienes sintieron vibrar en lo más hondo de su ser la razón de una justa lucha.

Nuestro Chocó, ese departamento que con su dolor se ha metido muy hondo en la entraña colombiana, ha sufrido una nueva prueba. Dura porque ella ha sido producto de la furia de los elementos y al dolor causado por su posible desmembración y a ella se une el de un grupo de chocoanos que esta vez pagaron con sangre la devoción a su tierra.

El departamento del Chocó ha librado su campaña definitiva. En ello ha acompañado el país entero. El dolor y la amargura han servido para poner a prueba a un país. Y él respondió con la solidaridad generosa de quien ve a su hermano menor, víctima de injustas circunstancias.

Hoy como ayer, la solidaridad colombiana se empapa en torno al Chocó. No está sola esa porción de tierra Colombiana. Su dolor es nuestro. Sus dificultades se vuelven propias. La superación de sus problemas sería el mejor regalo de fin de año que podría hacerse a cuantos asistimos como testigos del viacrucis sufrido por el noble y siempre amable pueblo chocoano.

Pasa página 5

"EL CAMPESINO HA CARECIDO DE ORIENTACION.

Desde hace mucho tiempo el campesino ha carecido de una instrucción conforme a sus necesidades, de una orientación identificada con sus problemas. Ha vivido allado de los servicios educativos adecuados a su condición. A la pequeña parcela, a la humilde choza, al hogar de los campos, no ha llegado aún la ayuda de una orientación efectiva, desinteresada, permanente que le situara al labriego de escala para subir y levantarse de su rudimentaria vida primitiva a la vez que de instrumento para tecnificar sus faenas y mejorar sus economías. Los resultados de esta falla, son visibles: la ignorancia, las enfermedades, el empobrecimiento de la tierra, la baja producción, la pobreza con su secuela de privaciones que afectan la vida de la familia.

Entre las causas principales que han determinado este aislamiento y atraso del campesino, están: las condiciones geográficas de nuestro país, la inmensas y accidentadas extensiones donde está dispersa la población rural, la falta de vías de comunicación y las consiguientes dificultades para los transportes, la escasez de personal preparado para llevar a los campos un espíritu de renovación. Pues bien: "El Plan de Extensión Agrícola presentado por el experto Dn. Higinio Lozano Garcés al Sr. Gobernador o Consejo Administrativo Dpttal. resuelve en gran parte tan ardúo problema si se le dá aplicación.

Los primeros conceptos arriba enunciados son de una revista agrícola Nal. escritos como para el Chocó. En el interior, en muchas partes han resuelto esa necesidad por medio de las Escuelas Radiofónicas, aquí en el Chocó estamos muy distantes de esos beneficios.

Bien pudiera ser el Sr. Lozano Garcés quien lleva a la practica su Plan

Su práctica agrícola es muy conocida por su eficiencia e interes en Palmira y otros lugares.

La Agricultura en el Chocó hay que sacarla de los salones y llevarla al campo, cómo lo pretende el Sr. Lozano Garcés.-

Viene Pag. 4

DUELO...

Tambien contra la naturaleza sabrá imponerse. Pero nada mas justo que las altas autoridades se movilizaran sin perdida de tiempo y organizaran la ayuda nacional tan necesaria para equilibrar el balance en la lucha de igual que libra este departamento por su superación.-

EL PALMAR (Ch).-

Cómo resultó la investigación que un Juez Especial verificó en El Palmar con motivo del asesinato del guarda de rentas departamentales Saúl Palomeque?

Está en la carcel o detenido el matador?

Sabemos que fué nombrado Alcalde para el importante Municipio de El Palmar el Sargento lo. Parra Marín para El Palmar viene ejerciendo ya hace algunos días.-

A El Palmar le esperan mejores días. Le ha sido destinado por el Dptto.- $30.000,-- para varias obras entre ellas: agua y luz, esta con una planta Diesel.-

Así es como se defiende el territorio; ahora, estamos pendientes el Gobierno nacional cumpla su oferta al seccional - que por lo visto sí sabe distribuir los pesos. Bien sabido es que sin estos no hay gobernador que pueda desarrollar obra alguna de importancia por mas recortes que verifique.

AVISE UD. EN LA CRITICA.-

NO ES VERDAD.

Hace algunos días supimos que el Capitan Luis A. Cano, actual Gobernador del Chocó, se retiraría por unos meses del cargo con el fin de adquirir su ascenso militar y que por cierto pasaría al Dptto.- de Córdoba. Estamos en capacidad de desmentir tal especie.- Muchos olvidan que el Chocó tiene adquirido con el Capitan un compromiso y este con el Chocó; estamos seguros que ambos lo cumpliran.-

- .LLORO.-

Cursa en el Consejo Administrativo Departamental un proyecto de creación del Municipio de Lloró con los limites que ha tenido como Corregimiento pero parece que intereses políticos quieren primar a fin de que La Vuelta quede dentro del Corregimiento de Lloró- no pertenezca a este como Municipio sino al Municipio de Quibdó. Tiene esto alguna importancia que beneficie el proyecto?

Es raro que se pueda creer que dentro de Un Municipio pueda existir un Corregimiento de otro Municipio. Para esto, es mejor que continúe Lloró como Corregimiento de Quibdó, aunque hay que tener en cuenta que Lloró por muchas razones debe ser elevado a Mupio sin cercenarle nada, bien lo merece.-

¡E S T E C H O C O!

Hace meses llegó a esta capital ribereña del Atrato una comisión de la oficina de Rehabilitación y Socorro de Bogotá; llevaron una serie de listas y cuadros; entre damnificados o presuntos damnificados hojas para llenar en triplicado, indicando clase de daño, valor, lugar, objetos dañados o destruidos; nombre del padre, de la madre, de los hijos, de los nietos, bisnietos, choznos, como también el nombre de los abuelos.- Pasa P.7

D I F E R E N C I A S.

Nos ponemos a observar las dificultades del pobre hoy en día para vivir y nos resulta un gran saldo de mal vivir y hambre. Pero esto lo decimos los unos que conocemos muy de cerca la realidad. En las mismas condiciones no están los ricos, los hacendados, los de un comercio regularmente establecido y mucho menos los empleados públicos que amas del sueldo goza de prestaciones sociales q" si no se las paga el Gobierno a unos se las paga a otros.

La tan traida yllevada clase media con ocupación, tiene los sufrimientos ya narrados por algunos escritores, pero es porque no se atempera a vivir honestamente, sino que quiere vivir como el rico; si este toma Wishky que vale hoy a $28,-- aquel tiene que hacer lo mismo. si la Sra. del rico y él lucen flamantes trajes de $300,--, los clase media tienen que hacer lo mismo. Así es todo inclusive en la mesa. No saben someterse a ciertas privaciones para ser ricos.

Hay otra clase entre la media y el trabajador común que sí siente los rigores de la pobreza. Esta no tiene sueldos ni prestaciones sociales; esta sí conoce a ciencia cierta la diferencia de precios entre ayer y hoy; esta sí sabecue la diferencia es del 175 % mas y que remediarlo está muy distante de la realidad.

Qué tanto le puede importar a los clasificados res de precios o hacendistas las dificultades del de abajo, cuando ellos llevan una vida holgada, sin mayores dificultades, muchos de ellos nacidos en la opulencia?

Qué le puede interesar a estos qué utilidad visible puede reportarle a esa clase sufrida que podemos llamar manesterosa el "encaje" o "desencaje" "divisas", "patrón" y o - tras palabras abultadas de los madres de la hacienda nacional?

Palabras y frases que no dejan de ser bonitas y con el resultado de ellas llenar libros con números y mas números - para llegar al mismo resultado: Pobreza!.. Miseria!... para la clase de que venimos tratando. Es como regularmente se dice: "El que está lleno, no le importa el que está vacío o muriendo de hambre"

Nuestras elocuentes - de lo que decimos se encuentran en el precio - del café. Los cosecheros, trabajadores, cojedores y escojedoras mejoraron de vida?

La mejoró el rico comprador y exportador?

En el Chocó no hay empresas. No hay sino pobres y clase media, sufriendo lo indesible - los primeros con los precios de los artículos de primera necesidad, y que subiran más según - indicios actuales.

La siguiente es una - ligera lista de artículos y precios:

	Antes	Hoy.
Arroz	$0,10	$0,40
Manteca	"0.20	"1.20
Sal	"0,05	"0,15
Frzoles	"0,20	"0,95
Petroleo	"0,10	"0,20
Maiz. Al.Q,	80	"4,00
Plátanos	"0,50	"4,50
Carne	"0,40	"2,00
Panela	"0,10	"0,30

Qué diremos del precio de las telas? La yarda de percal que valía $0,20 hoy vale $0,70. Y hay que ver la utilidad semestral de las fabricas colombiana.

El ptoducter chocoano ha tenidi que subir el precio de sus artículos por el mismo efecto en los artículos que nos - traen.- El mal de todo, la carestía de la - vida para los pobres - porque los ricos no - sienten pobreza- son - los impuestos Nales

Pasa pag. 7

POLITICA CHOCOANA.

Parece paradoja pero es una verdad. En la época de las propiedades de España en Colombia, cuando el Rey Fernando de Aragon gobernaba desde Madrid y muchos d' sus alguaciles en esta, cometían sus fechorías, el - Chocó fué el primero que - pretendió salir del yugo.- Asimismo hoy fué el primero en iniciar la abolición de los odios políticos entre hermanos con el fin de laborar por una causa común, tal fué el Pacto de Septiembre. Esa confraternidad está teniendo caracteres - nacionales, e hijo de ello es el siguiente artículo - del diario "El Colombiano" de enero 4 que insertamos a a continuación.- Pasa P.7

Viene Pag. 5

Este Chocó

y bisabuelos maternos, de todos ellos es - decir: la genealogía completa de aquellos que quedaron sin mujer, sin hijos, sin casa y lo que es peor: sin plátano. Llenados esos requisitos se llegaba a otra parte.....la valsea de la melodía.....las firmas del Alcalde, de la fronda judicial y administrativa, de los ocasionadores d' daños y de los sacrificados. Esos papeles volaban de mano en mano en amanuences y B.tinerillos. Sin escasear uno cue otro abogado varado, por mejor seña liberal, pero no anacista.

Después de todas estas benditas tragedias y de pérdida de tiempo, volvieron esos muestrarios de firmas a poder de la O.D.R.Y.S siendo cuidadosamente doblados, guardados pero antes rociadas con agua bendita para ahuyentar al Maligno de los aciagos días; Esas reiliculas histó ricas en avión volaron a la ciudad de Quesada y el P. Almansa y ya purificados fueron conducidos a la Academia de Historia en arca - triclave con estas iniciales: R/I.P. del Chocó.

Los interesados acá ofrecieron mandas, encendieron

-TEATRO QUIBDO-
LLEVAME EN TUS BRAZOS espero con
Nipon Peyllg.

Viene Pag. 6

Este Chocó!

velas; se sometieron a la enorme privación de no beber trago ni bailar rumba ni mambo, pasaron radiogramas y - cartas perfumadas y "mancuérnar" con "queredera", al fin llegaron las ofertas "Bero y el blata?" como dice el turco.

Llegará mañana; mientras tanto conformense - todos tomando leche Klim, aralen y antipaludico Bebe marca J.G.B

L.M.

Viene Pag. 6

Diferencias.

ditos con el fin dizque - con el fín de obligar a la producción nacional.

No hay tal, esto sirve para aumentar y mejor pagar la burocarcia por una parte y por la otra - aumentar los saldos de - las grandes empresas. Eso no necesita demostración, porque a la vista está.

"El que está lleno no se acuerda del que está vacío o con hambre"

G.

Viene Pag. 6

Política Chocoana.

"PERSPECTIVAS POLITICAS

Los deseos de todos los colombianos al iniciarse el presente año, se han encaminado a trabajar por el entendimiento político, la comprensión entre las dos colectividades - históricas y la armonía que ha caracterizado al país en sus mejores tiempos.

Los ciudadanos de buena voluntad, sin distinción de ideologías, han - expresado su optimismo - en la consecución de este anhelo, para 1955 sea el año de la normalidad que nos permita trabajar unidos y sin resentimientos por el progreso de la patria y por la reconstrucción moral, espiritual y material de la familia colombiana. Este deseo sincero constituye - factor decisivo para el bienestar nacional, debe encontrar apoyo irrestricto en todos los ciudadanos. La colaboración desinteresada y patriótica de cada uno de los colombianos es indispensable para que tan justa y elevada aspiraciones no encuentren tropiezos y puedan convertirse en realidad dentro del menor tiempo posible.

El apís tiene que convencerse de que los métodos contrarios a la comprensión son inadecuados y contraproducentes, que sólo producen dolor y miseria y que a nada bueno conducen. Tiene que darse cuenta perfecta de que - todos los habitantes de la nación son hermanos y forman una misma familia, y que atentar contra uno cualquiera de sus miembros es antipatriótico.

Si el año que se inicia logra consolidar el entendimiento político y la comprensión política entre los colombianos, el país puede dar por seguro que tiene asegurado un brillante porvenir y que los programas de gobierno tendrán perfecta realización para bienestar general de todos".-

H I G I E N E

En la ciudad se está presentando con frecuencia enfermedades en la - piel de graves caracteres. Tambien en Animas viene generalizando, son muchos los casos.

Aunque lejos en la materia, creemos que lo primero se debe a, el agua - de nuestro acueducto que como se toge del río Cabí, así mismo para para el baño y otros menesteres en la ciudad. En la parte alta del Cabí, hay tres poblaciones, y en - sus orillas no deja de - haber buena cantidad de plan, este y otras cosas no dejan de hacer su recorrido por las tuberías del acueducto en el agua sin purificación alguna.-

Atentamente llamos la atención a la autoridad sanitaria sobre lo que avisamos.-

VISITE Ud. EL CAFE GERMANIA frente al mercado público.- Carrera la,--

S O C I A L E S.

15 bellas primaveras cumple el 20 la simpática y culta Srita. Amelia Wechek Meluk, hija de los amigos Moisés y Dña. María de - Wechek.-

Con un Cok-tail-Party será agasajada por sus - parientes y amistades en casa del Dr. Luis F. Valencia Leczano.

Nuestras felicitaciones y muchos años mas de vida deseamos a la festejada.

Hace algunos días guarda cama el muy apreciado amigo Dn. Julio Perea - Quesada. Mucho nos agrada sepa. verlo, bien.

Con cardumen de Rosa Dña. Dña. Agustizada la ciudadana que les llegó al Capitán Gerardo Rojas y su Sra. Dña. Sofía de Rojas.- Deseamos larga vida a la paisanita y felicidades a los estimados padres.

El Capitan de Fragata - Jaime Brazo Anexi entregó el 16 de este mes en Cartagena en solemne acto ante el monumento de la bandera la gran condecoración "Almirante Padilla" al coterraneo amigo Mayor de Infantería de - Marina Dn. Heráclio Díaz F., de 15 años de servicio, hijo del directo amigo Dn. Jorge E. Díaz R.

Felicitamos al Mayor - Díaz F. como tambien a Dn Jorge y familiares y no menos al Chocó.

Dn. Roberto Rentería y su Sra. Dña. Narcisa de Rentería acarician su - caterceavo niño.

Felicitaciones.

Dn. Leonel Tello Gómez y la señorita Srita. Rosario Barrios Villa unieron sus vida con el indisoluble lazo del matrimonio el 6 de este mes en el templo de San Francisco en esta ciudad.

Felicitamos los desposados.-

LA CRITICA se publica - con el lleno de los requisitos que la ley exige.-----

-#- ALMACEN LIGIA -#-

Como Ud. habra observado, nuestro surtido siempre es renovado porque vendemos mucho, y ello se debe a los bajos precios y buena calidad de nuestros artículos.- En este su almacén encuentra telas de distintas pintas y colores para muchos usos; zapatos para hombres y mujeres y niños, mil artículos mas en tre ellos para tocador y la afamada bicicleta "MO NARK", último estilo, varios tamaños.----------

VISITENOS Y OCUPENOS,ESTAMOS PARA SERVIRLE SIN NINGUN COMPROMISO DE SU PARTE.

Quibdó.- Carrera 1a.

EXPRESO CITARA-CHOCO

Nuestros servicios todos los días los mejoramos debido a la confianza q' el público ha dispensado a esta empresa.- Nuestro propósito es: atender bien a los que nos ocupan y ofrecerles garantías en el servicio tanto de pasajeros como de carga.- Itinerarios fijos a ARAUCA LA CEJA, QUIBDO LA CEJA, MANIZALES, PEREIRA ,- CALI y CARTAGENA.--- Pronto tendremos enlace con otras ciudades importantes.-

QUIBDO. Calle 5a.entre carreras 2a. y 3a.- Tel. 412.- Contigua "Cafe CITARA".

oficinas:

MEDELLIN. Calle Bomboná entre carreras Carabobo y Cundinamarca No. 52 A 18.- Teléfono 164-70--

Viene de Pag.

No solo de pan....

Y más de una vez, este conjunto musical nos ha ayudado en forma oportuna y satisfactoria a salir de apuros .- Ya en brillantes recepciones a muy dignos presidentes de la República, a ex-ministros distinguidos, a parlamentarios y altos políticos de ambos matices; y en todas esas ocasiones aplaudidos sus intervenciones.- Y estas "aplaudimos" no se entienda como cosa personal,fué la ciudadanía entera ,Quibdó, dicamos.

Lasmún , esto tratando se de lo civil,pues en lo religioso,es en donde mas se ha destacado su colaboración.- Que lo digan las grandiosas procesiones de nuestros Señor fico Patriarca y Patrono San Francisco de Asis, - las dolientes y piadosas de Semana Santa, y las - no menos solemnes de Corpus Cristy.-

Claro está que tanto - nosotros como ellos reconocen que por falta de ayuda no pueden hacer mas.

Sabemos que han llamado - a todas las puertas,solicitando apoyo, y muy pocas han abierto.-

Ellos han pedido,"demos trabajo permanente aquí, y el personal no se disgrega".- Y esto es todo?.- No! Necesitamos --- también repertorio nuevo, no tenemos con qué comprar lo.- Y bastaría esto?.- - Pues no, por que necesaria mente hay que ir haciendo nuevos músicos para reemplazar los que por cualquier circunstancia se retiren, y para ello se necesitan instrumentos.-

En verdad, varios son los componentes de esta agrupación, que por falta de "qué hacer" han abandonado sus compañeros.- Ya quedan pocos, y si a esto se suma,- que la entidad llamada a velar por esa parte de la cultura popular les dá las espaldas, significa, que - de nada les valió tanto sacrificio y perseverancia.-

Confiamos que estos breves apuntes servirán para llamar la atención de los rectores de la cosa pública, en el sentido de hacer justicia a los humildes y meritorios músicos de nuestra Banda , y aprovechar - el material humano que ya tenemos listos.- Y que sea para bien.-

JUAN.-

Al cerra esta edición tuvimos conocimiento el Sr. Higinio Lozano-García ocupa el cargo que aludimos en nuestro artículo "El Campesino ción", y en la actual dad se encuentra en el Nupio de Acandí en ejercicio de sus funciones Nos place.-

---

La esposa de nuestro gente y corresponsal el progresista Corregimiento de Bella Vista- Sr. Jose Virgilio Mena fué traida a este lugar bastante enferma y llevada al hospital San Francisco.--

Deseamos para la enferma pronta mejoría.-

"EL BAMBY" es un establecimiento de lujo y gusto.- Con la reorganización que está recibiendo será Ud. mejor atendido.- Espere algo muy agradable.- VISITELO.- Calle 5a.-

LA CRITICA

UN VOCERO DEL PUEBLO AL SERVICIO DEL CHOCO,DE LA LIBERTAD Y LA DEMOCRACIA.

QUIBDO -- CHOCO -- COLOMBIA.

Valor $0.10

Director:BaLBINO ARRIAGA C. 2a.EPOCA. Num. 30
Admor: Cosme D. Moreno P. Fbro. 2/955

EL CANSANCIO DE LA ESPERA

La intentona de eliminar el Departamento del Chocó para anexar su territorio a los colindantes, trajo dos consecuencias de importancia fundamental para el futuro de la región: primeramente, se demostró la chocoanidad se unifica, olvida domésticas rencillas y sabe ser solidaria cuando de la defensa de comunes intereses se trata. Y en segundo término, la renovación y depuración de la administración de la cosa pública, cuya rectoría se confió a un soldado ajeno a la intriga política, capacitado para la realización de obras de aliento, para la solución de problemas, la satisfacción de necesidades inmediatas y, sobre todo, con patriótica voluntad de servicio.

La primera de tales consecuencias, al parecer, sigue firme en la conciencia popular y de sus dirigentes de todos los matices. De la segunda, empero, no puede decirse lo mismo. Porque pése a los anhelos del gobernante seccional por poner en movimiento la máquina del progreso que permita dar actividad remunerada al trabajador, al optimismo que alentaba en las postrimerías de 1954 y principios de este año, ha seguido ese desencanto desesperanza; esa depresión espiritual colectiva que produce en el ánima el cansancio de la espera.

Antes de caer la última hoja del calendario de 1.954, el conglomerado chocoano recibió, esperanzado, la oferta de que sus mas caras aspiraciones serían cristalizadas en obras tangibles en 1.955. Y ya hemos entrado en el segundo mes del año, sin que se observe la iniciación de una sóla de ellas , destinada a servir de hito que señale el progreso de nuestra vida institucional. El trabajador, el que vive de un jornal miserando, deambula, inactivo y taciturno, por nuestras arterias de tránsito, con el desconsuelo marcado en ceñudo rostro y llevando en el corazón la amargura de su impotencia para llevar a la compañera y a los hijos el mendrugo que distraiga las hambres de varios días. Y así, llega el día en que cansado y desilusionado, emprumba hacia otras latitudes, a pedir a los extraños una oportunidad de trabajo.

Y sin embargo, es aquí en el Chocó donde Colmbia está reclamando con insistencia la acción del poder centralizado en Bogotá.- Es en estas costas ignotas donde la República solucionaría trascendentales problemas de orden económico social y estratégico, si llegara a vincularse nuestra selva a la vida activa de la Nación.

Precisamente, por estos días, hemos hojeado con avidez la prensa nacional, en busca de noticias que nos informen sobre los proyectos de obras de realización inmediata en el Chocó; pero nada hallamos , apenas si nos queda el doloroso convencimiento de que el Chocó es una tierra irredenta y que seguirá siendolo por los siglos de los siglos, no obstante de que nuestro gobierno sabe que allí existe un ancho espacio vital, de generosas perspectivas , para millones de compatriotas.

Si la carretera Quibdó-Bahía Solano se iniciara, antes de un quinquenio vería mos la serranía de Baudó convertida en un nuevo Quindío; mas parece que intereses organizados maniobraran en la sombra, para interferir los buenos propósitos del gobierno , que desde lustros atrás viene proyectando esa vía salvadora.

Si la Hidroeléctrica, cuyos estudios y planos ya cuestan lo que hubiera demandado su instalació, se hallara funcionando,la industria nacional ya tendría un nuevo campo expansión en nuestros montes.-

La carretera Quibdó-Istmina, permanece interferida por el tramo Yuto-Quibdó, de escaso kilometraje. El serodromo de Quibdó es una historia que los viejos referirán algún día a sus nietos, al calor de la lámpara familiar, como un bello propósito que nunca tuvo realización. Y así los acueductos y alcantarillados, iniciados pero nunca concluídos.

Para rubricar con un sarcásmo este estado de cosas y según se nos alcanza,para la Carretera Tadó (Ch)-Pueblorrico (Caldas), se destinará milló y medio de pesos; pero el frente de trabajos se abrirá en Caldas...

Bien sabemos que el señor Gobernador , por su probado patriotismo, por lealtad al pueblo que lo secunda en su labor y aún por amor propio, hizo, hace y hará cuanto esté a su alcance por poner término a este desolador estado de cosas. Sin embargo, parece que en los Ministerios no hay ojos ni oídos para el Departamento del Chocó. En cambio , las promesas abundan.... Y esto, paradójicamente hablando, es excusable, porque en Bogotá desconocen esa tortura mental que se llama "el cansancio de la espera...."

XX.-

MATRICULAS.

Nos vemos en la necesidad de distraer la atención, muy atentamente, al Sr. Gobernador para pedirle,cuecn su administración cue no pasará sin dejar - estela luminosa,tenga siempre en cuenta la situación de pobres padres de familia,cue no tienen la instrucción suficiente para desempeñar un cargo de oficina pero sí están capacitados para actuar en otros aunque sea con pequeña remuneración cue al menos les permita llevar- y tener sus hijos en la - escuela.

Muchos padres tuvimos- la satisfacción de ver q nuestros hijos ganaron el año de estudio apesar de- tener cue asitir a la escuela con sólo un tinto - por la mañana y salir a - las once a comer un simple- plato de arroz y un posillo de agua de panela,por lo tarde mas o menos la - misma ración.

Pero este nuevo año apesar de la aplicación de e sos niños, cuizá no serán matriculados, porcue los padres cue solicitamos una pala y una barra para trabajar sin estas se rán dadas, en cambio jovenes sin obligaciones bien constituidas disfrutan de bonitas entradas cue les permite costear alojamien tos mas de una lijera como lo estamos viendo.

Pedimos pues al Sr. Gobernador muy cordial y - respetuosamente atender - este clamor a fin de acumular a la obra empezada- en su gobierno,dando con llo los mas sinceros agra decimientos.

Ese periódico cue le - hemos notado su interés - por todo lo cue beneficie esta región, hará conocer esta súplica;por lo cue - le cuedaremos muy agradecidos.-

Padres.

POR LIGEREZA del mecanógrafo se verificaron supresión de palabras en artículos de la 2a páginas. esperamos se nos excuse.-

---

He perdido mi tiempo,y ahora es el tiempo el cue me destruye" SHAKEDPERRE

AVISO

EL SUSCROTO SECRETARIO - ENCARGADO DE LA ALCALDIA- MUNICIPAL DE TIZARRO (Baudó), avisa: Que el Sr. Juan Francisco Moscue ra,ciudadano colombiano, mayor de edad,vecino del Corregimiento del pié de Pepé,cedulado bajo el número980604,de Istmina,ha solicitado por conducto- de esta Alcaldía al Mi-- nisterio de Agricuktura- y Ganadería,División de- Tierras,Sección de Baldíos,la adjudicación de- un globo de terreno baldío denominado"CABECINEGRAL",situado en el Corregimiento de Pie de Pepé,jurisdicción de este- Municipio y cue se halla cultivado con siembras- de plátanos,yuca,ñame,chontaduro y siembras periódicas de maíz,así como también tiene establecidas crías de cerdos y- aves de corral.

El terreno cue se pide - en adjudicación tiene una extensión aproximada- de DOSCIENTAS (200)HECTAREAS,y se encuentra comprobdido dentro de los - siguientes linderos:-Por el Norte,con la cordillera cue separa los ríos - Suruco,en el Mupio de Istmina,del Pepé,en el Mupio de Baudó;por el S. con terrenos de los herederos de Felipe Saavedra y Leonisa Perea,situados en las márgenes izcuierda y derecha,en su orden- del río Pepé,y separado- el primero de la cuebrada Chachajo y el segundo- por una línea recta e imaginaria;por el Oriente- con terrenos de la nación bordeando la carretera de Istmina parte parte - para el río Pepé, y por- el Occidente,subiendo la margen izcuierad de la - cuebrada"Chachajo",hasta los montes altos cue separan las aguas de los - ríos Pepé,en el Baudó,y- Sn. Pablo en el Mupio de Istmina.-.--Pizarro 3 de enero de 1955.-El Secretario Encargado,(Fdo)Marco Tulio Echavarría.-Por el Secretario,el Ofi.de- Estadistica Mupal,(Fdo)- Alfredo Sanchez A.-(Hay- sello de la Alcaldía Mupal, del Baudó)" /

borde chocoano.

ILUSIONES.

Esta hoja cue llega a - sus treinta cakidas;ha tenido sus dificultades como- todo en la vida,pero - en ella ha habido obreros incansables en la lucha,- por bien saber el beneficio cue reporta para esta región sufrida y alimenta- da de esperanzas hace muchos años. Luchas lunas - han visto cambiar estos - milenarios ríos,estas selvas seculares, y los amaneceres han sido siempre- iguales.

El progreso prometido do ha traspasado nuestras - fronteras chocoanas.Estamos ahora en una calma,en un remanso de espera;desde él preguntamos:

?.....?

Esta hoja es brote expontaneo de preocupados - por la patria chica muchos años atras.Como en la fecha 13 de junio de 1954 apareció nuevamente. Nacida por eso consideramos esta salida como segunda época.

Nuestra lucha ha estado avivada primero por el amor a la tierra de nuestros mayores, y segundo,- por realizaciones anteriores en otros lugares cuecas nos las dijo el Banco Central Hipotecario en uno de sus magníficos avisos- realizaciones periodísticas cue siempre imitar;esas tomamos lo siguiente:"Algo menos cue una gaceta - rudimentaria fué el primer periodico aparecido - en Colombia,con el curioso título de "El Aviso - del Terremoto de julio - cubano Manuel del Socorro Rodríguez,de ilustre memoria,cue trajera al país - el virrey Ezpeleta. Fué,en efecto una hoja volandera de la cue solo aparecieron tres números,seguidos por la Gaceta de Santa Fe",también de vida efímera,y luego,en 1791,- por el célebre "Papel Periódico" de calidad mejorada.

Con perfeccionamiento paulatino y muchos esfuerzos sucesivos se continuó en la ardua tarea- y noble arte de difundir

Pags Pag. 6

COMICADAS

Erase un compadre cue lucía
un mico acabdo de cojer
que hacíareír con monerías
y no dejaba nunca de comer.
Lo adquirió de un amigo cazador
cue por el monte anduvo fugitivo
y ha,breado con su pena y su dolor,
se lo trajo consigo al buen amigo.

El vicho lo movía todo en casa.
Se sacaba las piezas del fogón.
Baboseaba los platos y con guasa
ponía todo en seria confusión.
Usa suyo el cepillo de los amos,
el perfume las cajas de afeitar
la navaja,los polvos de antemano
todo lo cue cuedaba sin guardar.

Desenterraba ágil,yuca y ñame
en minería,no habían dos igual.
Rozaba montes,con fieresa infame
le pegaba a animales del corral.
Trepaba de los árboles los frutos
chontaduros,zapote,arbol del pan
caimitos,,cerozos y hasta chachafrutos
que engullía sin pérdida ni afán.

Lo mas chusco del pobre animalito
cue hasta ratones tuvo cue cazar
cuando la pobre gata en el zarcito
murió con el temblor de fumigar,.
Así domesticado en la faena
por la fuerza le tocó el guizar,
y en la mesa al igual cue camarera,
con comicadas se hacía resaltar.

Barría,zurcía;en fumar la pipa,
con las viejas encontró rival,
con la misma destreza cue la ropa
de los niños les supo arreglar.
Lo curioso del caso cue tampoco
sin huevos las mezclas no se afinan
Muy contenido sin tomar sofoco,
comíbalos opor fuerza a las gallinas.

No pudo retener por mas tiempo
y a una comadre llevalo el animal
despues de convencerla con el cuento
muy ufaho logróselo endosar
El mico fué endonado muy probable.
Tan galante el señor con la mujer
por si lograba hacer cue fuera padre,
otros miquitos podría ya tener.

Entusiamada y feliz con lapareja
cue con el suyo formaría el par,

de Helena Jimenez Sicard de "Occidente"

=DULCE ESPERA=

AL través del cristal de la distancia
a la luz de un crepúsculo viajero,
miro tu amor,precioso mensajero
en su móstil,señar,loco de ansia.

Toda brisa me unge de constancia
que el martirio lo muro lisonjero;
sé, cue tu corazón es prisionero
de un adios cue nos guarda su fragancia

Cada noche cue pasa es una aurora,
para la dulce espera cue atesora
un manantial de besos suspirando.

Y las gotas del tiempo condulzura
a mi ilusión,la envuelven de frescura
e insisten cue en tu amor sigue esperando

==========

colocados juntos entre rejas,
harían de los dos un ideal.
El pobre enamorado, en la faena,
a la consorte no pudo convencer,
pues la otra,del retozo ajena,
a sus requierbros no quiso responder.

Olvidaddo al fin sus travesuras,
resolvió perderse del lugar.
fué a parar a los carros de basuras,
cue los de higiene llevaban a botar.
Prensado cuedó en ajetreos
entre inmundicias también fealdad
no recistió de los carros los jaleos,
y este fué de su vida su final.

La sal de este cuento nos dá leña.
con las noticias acudieron sin tardar
aquellos mismos cue con el santo y seña
fueron dueños del mico en el lugar.
afanados pusiéronse en la pista,
por los contornos buscando el animal,
Falso empeño;el diablo cue los asistía,
no encontraron ni rastro ni señal.

No lo pregonen les dijo unahechicera,
cue merodiaba por aquellos prados,
él se fué a cumplir con mi colega
la pena cue le impuso por malvado.
Yo bien sé cue de chico y con espanto
su ruín conducta a nadie igualada,
le sirvió de castigo y en encanto,
hoy su condena llegó complementada.

Como obrara sin temores ni prejuicios
siendo muy diestro para maniobrar
allá con los derechos del oficio
se fué a la madre del monte a cazar.
Y tan cierto cue todavía temprano,
entre el collado sentí una tremolina;
ví la figura del mismo cuadrumano,
cuando asombraba allá por la colina.

MORALEJA:

Así como este simio sin prejuicios
llevan algunos la conciencia insana.
Son los cautivos de sus propios vicios
cue esperan como él, su misma infamia.

MARIDUMA.

El mejor amigo del pobre es el aseo.- Evita enfermedades.

C O R R E O S.

En días pasados solicitamos al Sr. Admor. de Correos nacionales , con el fin de mejorar el servicio entre esta ciudad y Palmar, se hiciera uso de la vía Quibdó-Bolivar-Bolombolo-Cartago;parece que algunos encontró, no insalvables,y también parece,que la correspondencia ya vaa Medellín para luego regresar a Cartago,menos -- mal porque se puede utilizar el servicio aereo Quibdó-Medellín Cartago, aunque desgraciadamente fué suprimido el aterrizaje - en el espacioso y buen -- campo de Santa Ana desdecue funciona el de "Matecaña" de Pereira. De Cartago a Palmar pudiera ircorreo todos los días o - siquiera cada cuatro utilizando la oficina de correos nacionales de Cartago sin que la correspondencia para Palmar vaya en - balija para El Cairo o Alban para ser reespedida - como ha sido costumbre, - perjudicando así el servicio particular y oficial.

Lo anterior no es paracue se suprima el servicio Istmina-Nóvita-Juntas de Tamaná-San Pedro de Ingará o Valencia-Palmar, - nó: lo que se busca es economía de tiempo, mientras que por la otra vía la correspondencia,Cartago, puede gastar tres o - cuatro días, por la de Nóvita ha gastado hasta veinte días. La por Cartago - puede ser aerea, automotor o tren y por Nóvita - tiene que ser en canoa y a pié.-

--

Hemos notado que los "apartados" existentes hace varios años en la administración de correo de esta ciudad,de los que dimos alguna información antes,- solamente fueron cambiados de puesto pero no han sido dados al servicio,no - vemos por qué. La instalacion de estos no causa enorme erogación, con ello se dá un servicio cómodo y decente, el servicio no es gratuito, de manera q' no calculamos para qué se tienen.-

Será necesario que el Go

C A R A V A N A.

El administrador de este periódico,que es ageno a reuniones por circunstancias que no conocemos, por un momento tuvo la - intención de hacer a unlado su pereza espiritual o social,si así se puede llamar, y asistir un burato al simpático agasajo que Acción Chocoana le tributó a los periodistas en "Mi Bohía" en la noche del 23, para escribió unas cuantas líneas con el fin de saludar los periodistas- luchadores como él por el mejoramiento del Chocó, pero lo venció su pereza y como hombre muy - de su casa, temprano estuvo bajo cobijas.

La Crítica recoge sus - frases y las lleva al estencil para que quede la constancia de su buena - voluntad y di acercamiento que para él hay en todo cuanto se relacionacon esta cara tierra.

Sus sencillas frases - fueron estas:

Señores de la Caravana- periodistica del Chocó:

Feliz idea iniciar y llevar a cabo esta obra - magnífica en grado sumoen beneficio a esta tierra olvidada.- Ude. harán oir en los cuatro -- puntos cardinales por medio de la prensa escrita y hablada lo que es el - Chocó y lo que necesita; ojalá vuestras palabras- tengan eco y se conviertan en realidades tangibles para sí cuedar satisfechos los que los que - hace días somos cobijados por este cielo que tambien es colombiano;Para- que quede satisfacho --- nuestro actual gobernante Capitan Luis A. Cano- y para que queden satisfechos gobernantes anteriores cuya voluntan se estrelló contra la indiferencia de los que precedieron al actual jefe- del estado.

Ojalá mañana podamos- decir: Capitan: os felicitamos porque vencisteis,gracias al bien que rer de vuestro General.

Con mis sencillas fra ses quiero saludaros como chocoano que soy. Besmi deseo lleven impreso y de la sencillez de nuestras gentes."

Buena noche"

LOS JUZGADOS de la ciudad han vuelto a funcionar después de su descanso navideño; es de creer se los señores jueces -- llegan resueltos a entrar en faenas con verdadero interes para beneficio de su delicada misión y del publico que- solicita su legal intervención.

Ciertamente que la disminución de empleados - en esas oficinas y falta de dotación como máquinas, etc.impide el - mayor progreso del trabajo,pero esta no es razón para que las horas- de trabajo se disminuyan a voluntad, perjudicando así enormemente a los que ocupan esas oficinas.

Para estas cosas, no- creemos haya que fiscalizar a los Fiscales.-

---

TRANSITO/

Lo que sucede en Bogotá tambie sucede en Quibdó,ytranscribimos las siguientes notas:

Vemos en calles y carreras indicaciones metálicas que indican la - vía doble o sencilla.obsequio de Coltejer,fijadas estas seguramente - de acuerdo con algún decreto "Sinembargo,se ha hallado alguna resistencia de importancia frente a determinados conductores de vehículos oficiales que se consideran por encima de las - normas que regulan la -

Pasa Pag.3

LOS CHOCOANOS Y EL AÑO QUE CORRE.

Al iniciarse el nuevo año,los chocoanos seguimos pendientes de las halagadoras promesas presidenciales.No es que dudemos - de la palabrade los militares; sabemos todo lo que ellas valen en la firmeza y cumplimiento;pero como el señor Presidente le reclaman con igual afán de todas partes y como los cuepersisten son los que trunfan es nuestro deber recordarle al primer mandatario de la Nación la inmediata realización de las obras que se le han pedidoy que habrán de redimir al Chocó.

De otro lado sobra advertir que no podemos perder- la mística colectiva por - la solución de nuestros -- pueblos.Ni ahora ni nunca- debemos olvidar que al Chocó le han prometido mejor- suerte muchas obras todos- los gobiernos y que la palabra oficial la ha arrastrado el viento y que ante lemoción fallida de creer -- por un instante en nuestra- inmediata redención sólo -- nos ha sido posible suspirar y mirar en amarguras como a otras regiones del país se les dá a manos llenas lo que anosotros se nos mezquina.

Bueno es persistir en hacer llegar la Patria hasta- nosotros.Luchemos sin descanso para que los tractores vengan,los servis cruzandolas de caminos carreteables.Es nuestro deber insistir todos los días en la necesidad de que nos den -- fluido electrico abundante, que nos permitan una industria autóctona y la posibilidad de invitar a los empresarios de todo el país a que monten acuí sus fábricas,para que los hombres, - las mujeres y los niños puedan tener trabajo adecuado- para satisfacer las necesidades de los hogares y para que se robustezca así la -- precaria economía domestica que nos tiene convertidos - en un pueblo desdichado.

Todos debemos colaborar - con el Sr. Gobernador pra - que los doce millones de su plan se inviertan totalmente y como el presupuesto- de la Nacion crece a pasos agigantados,para 1956,debemos tener ya no doce sino 24 millones;es que es- deber de los chocoanos reclamar en el presente lo- que nos dieron en el pasado.-

---

ENERGIA ELECTRICA.

Seguimos sosteniendo de- que la fuente de abastecimiento de energía electrica para el Chocó,debe ser en el punto que han venido llamando La Playa en el Atrato, o sea la situación que dió el Ingeniero Dr. Baar (1948) cuyos papeles de estudió fueron - enviados de Bogotá al Sr. Gobernador, por el entonces Gobernador Dr. Hernan Perez Quedada.

El Ingeniero antioqueño Dr. Gabriel Tobon Correase inclina mucho a esta - misma tesis, cosa muy natural porque tiene en cuenta el gran aprovechamiento de aguas para el futuro; tambien quedará mas cercana a lo mas poblado- del Chocó.

Estos pormenores tuvo - en cuenta el experto ingeniero hidráulico Dr, Iotes cuando con el Dr. Frankyverificó el estudio de la planta hidroelectrica a-- provechando las aguas del Ingará y el Habita en el- Mupio de El Palmar (Ch),- con ello obtendría energía para muchas poblaciones - importantes del Valle y - varias de Caldas.-

Es posible se lea nueva mente autorizados conceptos del Dr.Gabriel Tobón- Correa sobre nuestra planta hidtoelectrica en el - Atrato. Hay que tener en- cuenta que el Dr. Tobón - Correa es técnico en Hidráulica.--

---

Viene Pag. 2a.

Circulación.

circulación y perfectamente al margen de cualquier sanción.

Naturalmente esto es -- un serio y grave contra- tiempo,pues precisamente los conductores oficiales,sobre todo los uniformados,deberían ser -- los mas celosos y fieles de los reglamentos".-

SOCIEDAD DE MEJORAS P. Pa QUIBDO.

necesita rehabilitación en firme, una rehabilitación espiritual para acabar de una vez con la fétida política de la pasada contienda.

La Sociedad de Mejoras- Pública de Quibdó cuenta con un equipo intelectual muy suficiente; el- dinamismo en sus componentes no se remite a dudas,lo malo es que existe un antagonismo el cual hay que extirpar, - porque hay que tener - en cuenta que las sociedades de mejoras públicas tiene una finalidad muy elevada,muy conocida por todos pero- practicada por pocos - en este lugar.

Indudablemente que la S.M.P. de Quibdó se renovará como ya lo manifestamos . Nuestro exponente en Medellín Dr. Ramon Lozano Garcés en la próxima reunión de- Sociedades de M. P.nos hará conocer mejor y traerá nuevos alientos- y formará el enlace q' el Chocó necesita con las otras secciones del país por medio de las- Sociedades me Mejoras- Publicas.

Los primeros pasos que debe dar nuestra Sociedad en -- cuanto a organización, es acondicionar el local donde debe funcionar. Llevar allí sus - muebles y archivo.Nombrar un Secretario responsable, que esa responsabilidad debe ser- tambien material bajo- fianza para que responda de lo que recibe.- Son muchos los objetos que la Sociedad ha perdido desde máquinas de escribir y esto no debe continuar.

Este Secretario debe tener un sueldo.Ojalápara este cargo sea -- buscada una mujer,quizá se preocupe mas.

LA CRITICA agradece muy cinseramente a sus amigos y colaboradores que han sabido distinguir - su labor en esta su 2a. epoca.--

NOMENCLATURA.

Escuchamos la lectura de un Decreto de nuestro dinámico y bien intencionado por nuestra ciudad - Sr. Alcalde Mayor, sobre - pago de las placas de numeración en la nomenclatura, está bien, pero pagar cada propietario en un solo contado y en término perentorio de pocos días el total del valor de ellas, es bastante pesado o duro; conveniente sería esos pagos se verificaran gradualmente por mes o sea contados mensuales; pues hay casuchas que tienen hasta seis puertas por consiguiente seis números o placas cuyo valor es de $30,00. Cómo hace ese dueño pobre para pagar esa suma pocos días después de notificado cuando aún no ha podido colocarle las naves a esas puertas?

No dudamos el Sr. Alcalde en vista de las circunstancias anotadas (Muy valederas por cierto) se servirá reconsiderar el decreto aludido.-

Felicitamos al Sr. Alcalde Teniente Fabio Londoño C. por la culminación de la tan esperada nomenclatura, y demás empleados que tuvieron parte en ello.,--

---

Viene Pag. 4

borde chocoano.

la palabra escrita, hasta convertir el periodismo nacional en lo que es hoy; una de las mas brillantes realizaciones colombianas, servida por profesionales consagrados y escritores de alta escuela.

Y sin embarro, toda esta portentosa actividad actual comenzó en una pequeña hoja volandera del siglo XVIII. "o mas grande puede empezar por lo mas pequeño .....!

Todo comienzo no guarda relación con la magnitud de la obra acabada;"

Tambien quisieramos hacer lo mismo, pero: Muchas lunas han visto correr estos milenarios ríos y en vejecer estas selvas seculares y los amaneceres han sido iguales

N O T A S.

Dn. Carlos Marín y su Sra. Dña. Marujа Valencia de Marín se encuentran nuevamente en la ciudad despues de larga ausencia. Los saludamos muy atentamente.-

---

Para Sincelejo sale en esta semana a ocupar puesto distinguido en el magisterio, el aventajado maestro Dn. Oscar Serna quien con lujo de competencia ha laborado en la Escuela Normal de Varones de esta ciudad.- Lo despedimos muy atentamente.-

---

HACE algunos días se restableció el servicio de carros por la carretera Quibdó-Bolivar que sufrió graves desperfectos en el mes pasado por la avenida de quebradas y ríos que dejaron saldos de heridos y ahogados de que dió cuenta la prensa.

Los puentes han tenido reparaciones provisionales pero las obras en firme se adelantan.

El Sr. Gobernador y Secretarios se han preocupado en serio por este servicio.

El Sr. Personero Municipal Dn. Cresceciano Valencia proyecta la buena presentación de la entrada a Quibdó por la vía de Anticiuela -Alameda Reyes- Magnífica idea.- Su propósito con el Sr. Alcalde es hacer inversiones en mejoras urbanas de acuerdo con las posibilidades en efectivo del presupuesto.

Qué es lo que pasa en la ESCUELA ANEXA a la Normal de Varones?

El final del año 1954 arrojó un porcentaje muy considerable de alumnos q perdieron el año, y ahora muchos alumnos de esa escuela son matriculados por sus padres en otras escuelas que podemos llamar de la ciudad por estar la Normal un poco apartada.-

Alguien nos dijo que el Director de la Anexa es muy bueno, pero hay el inconveniente de que los alumnos se convierten en una especie de conejo de laboratorio, pues cada mes o dos hay un nuevo maestro. Este va a entrar mes o dos hay un nuevo maestro. Este va a entrar

Corremos traslado.-

ALMACEN LIGIA
NO ALTERA SUS PRECIOS Y SUS ARTICULOS SIEMPRE SON DE PRIMERA CLASE, PARA TENER SIEMPRE SATISFECHOS SUS CLIENTES.
Quibdó, carrera primera.

EXPRESO CITARA-CHOCO
LA ENTREGA DE SU CONFIANZA, DE AYER, HOY Y MAÑANA.
OCUPELA USTED. SERIEDAD Y CORRECCION.
Quibdó Medellin.
Tel. #164 Tel. #412

La CRITICA es el único periódico particular en el Choco aprócielo.

#357

LA CRITICA

UN VOCERO DEL PUEBLO AL SERVICIO DEL BIEN, DE LA HERMANDAD Y DE LA DEMOCRACIA

QUIBDO — CHOCO — COLOMBIA

Valor $ 0,10.-

Director: DALBERTO ARRIAGA P. 2.a Epoca Número 31.-
Admor.: Bosco D. LOPEZ P. Noviembre 13/955

PRESAGIO DE ESPERANZAS

Rompió la solemne y habitual monotonía de nuestros días idénticos y desalentadores el anuncio de la visita que en los días 23 y 24 de este Febrero próximo hará a estas tierras ignotas y leales el Excelentísimo señor Presidente de Colombia, el Teniente General GUSTAVO ROJAS PINILLA.

Por fin va a tener cumplida cabalidad una de las más esperanzadas aspiraciones regionales, cual es la de poder gozar el orgullo de cobijar bajo nuestro cariñoso inclemento la figura procera de nuestro primer magistrado.

Así hayamos sido los postreros en merecer el consagratorio honor, nunca pudo ser más oportuna ni mejor inspirada su visita. Por que es en estos días aciagos de conflictos de vigencia económica, frente a tesorerías lamentablemente exhaustas, con las perspectivas de imperiosos reajustes presupuestales originados en el incumplimiento de la palabra oficial de los limosneros, como la llegada del señor Presidente nos va a ser más meritoria, consoladora y útil.

Sólo van corridos escasos cinco meses desde la indian inolvidable que dio a las pradera millonarias del Norman de Bolívar, nuestro Primer Ciudadano, a la vista de nuestro sonoro de nuestra inquietud y pionero de nuestras ambiciones. Desde entonces siempre honesto recurrido a él como al poderoso Hermano Mayor cuya promesa es llenarse de fe y cuya atención es presagio de esperanzas.

Por que a donde quiere que ha concurrido el egregio ciudadano se ha verificado una cita del espíritu y se ha activado el estudio y solución de problemas vitales de la nacionalidad. Pero en ninguna parte mejor que aquí, en este Chocó irredento, en este escuetar subtinental, en esta tierra ardorosa y próvida va a hallar nuestro ilustre visitante el subfondo de conciencia que ande espectando para plasmar su experimento del "hombre colombiano" Por que aquí, en este país occánico el señor Presidente dentro del caudaloso entusiasmo multitudinario podrá entrever las amarguras de nuestra pobreza, los dolores de nuestro abandono, las zozobras de nuestra miseria. Y a través de los gritos unciosos, percibirá en espíritu uno como eco quejumbroso de desnutrición y de hambre y entre el canto de fiesta el bullicio de las risas vislumbrará una como mueca dolorida de consuelo, de desfallecimiento, de renunciamiento, de fatiga.

Y será entonces cuando él oirá en todo su armonioso silencio el reclamo cómico del hombre de este tierra "arcilla apta para todas las experiencias, cifra y espejo de la desolación en donde vive palpitante colombianidad", por que es en estas zonas de arcano y de desolación en donde vive palpitando con mejor rigor la necesidad de ejercer las influencias del espíritu sobre las aptitudes modelables de una humana naturaleza en función expectante.

Bienvenido a estas selvas hospitalarias el mágico pregonero de nuestra necesidad. Auscultó él nuestro mal, examine nuestra incuria, viva nuestra congoja y establezca cómo es posible la humana grandeza de un pueblo que vive sobre el islote de riquezas ingentes y que en cambio se consume de hambre, de olvido, de indigencia y de pérdida de fe. Y luego de odiosos medios, la herencia sacrosanta que a todos nos une con un solo interés telúrico, entre los cual todo debe sernos secundario. Mi rencores ni impaciencias, ni complejos ni prejuicios ni mezquinos egoismos ni aspiraciones bastardas, nada nos conturbará ni por mi detenernos en la realización de nuestro destino histórico ni es que esta vez merecemos la atención del Estado y de sus hombres directivos".

Le noticia del arribo del Primer Magistrado de la Nación a nuestra tierra vuelve a abrir el perentorio de nuestra fe dentro de un sentido presagio de esperanzas.

remitido.

BALANCE MENSUAL DE UN MAESTRO CHOCOANO.

Esta angustiosa y miserable vida que llevamos, me obliga en este instante decir la verdad y nada más que la verdad, aposthieradecentrar en materia,me introspeccione y recuerdo que,tanto mis primeros educadores como los téxtos de urbanidad, me han enseñado que todo cuanto sucede en la casa y en la escuela,no tiene por qué llevarse a la calle;pero ya en esta apremiante ocasión voy a enterrar esos cumplimientos consejos tan indispensables para todo persona y enfilme a la pura y santa verdad. Un maestro de la primera categoría y al servicio del Departamento del Chocó,ganamenualmente el fabuloso -- sueldo -según enemigos - del premio del magisterio la irrisoria suma de $170,00 de los cuales necesaria e inevitablemente tiene que gastar:

1 En alimentación como barata.....	$ 90
2 Arrendamiento de pieza para vivir	"10
3 Arrendamiento de - Cuota para la Caja provisión social	" 5,40
4 Cuota para la cooperativa del magisterio.....	" 5,20
5 Para estampillas..	0,20
6 Para cuatro números empleados.....	" 0,20
Total.....	$120,50

Sin lugar a ninguna clase de duda,éste es cuanto gasta el maestro, abnegado educador chocoano mensualmente, dejando de advertir si, que la alimentación,arreglo de ropa y pieza para vivir, aparecen a estos módicos -- precios porque se trata -- del maestro fulano de tal, hijo o sobrino de la comadre de mi abuela y que vino de tan lejos a trabajar por acá. Tampoco se debe dejar pasar por lo alto,que únicamente me estoy - referiendo a un maestro que sea soltero. Qué dire os de los casados y con cuatro o más hijos?

Ahora bien: deduciendo los gastos anteriores a la suma del perseverante y meritorio maestro, le viene a quedar un saldo de $49,50,dizque para mandarse hacer un vestido,hacer reparar sus zapatos para poder asistir a las clases,comprar útiles y téxtos de consulta,comprar parte del material para la casita que ha pensado hacer contruir en la vía no he decidido los -- gastos por concepto de jabón de baño,desodorante.- pasta dentrífica y las -- drogas a precios alterados que tiene que comprar cu ndo enferma en esos lugares,porque hasta allá no se extiende el servicio de la caja de provisión - social.

Qué le podrá quedar al - humilde apóstol de la educación,para ahorrar en la practicísima "Caja colombiana de ahorro"?

Qué diremos entonces de los maestros de categorías inferiores y que devengan menos? Respóndanse amable lector.

Es esta la situación - del educador chocoano,sin agregarle lo que tiene q' pagar por conceptos de --- transportes cuando se le traslada y en lucha del-

Pasa Pag. 3

RADICTO

EL SUSCRITO ENCARGADO - DE LA ALCALDIA MUNICIPAL DE PIZARRO (Baudó)

A V I S A:

Que el Sr. Juan Francisco Moscuera, ciudadano colombiano,mayor de edad, - vecino del Corregimiento- del Pie de Pepé,cedulado- bajo el número 980604,de- conducto de esta Alcaldía al Ministerio de Agricultura y Ganadería,División de Tierras,Sección de Baldíos,la adjudicación de - un globo de terreno baldío denominado"CABECINEGRAL", situado en el Corregimiento de Pié de Pepé,jurisdicción de este Municipio y que se haya cultivado con siembras de plátanos,yuca,ñame,chontaduro y algunas tablecidas cañas de cerdos y aves de corral.

El terreno que se pide en adjudicación tiene una extensión aproximada de - DOSCIENTAS (200) HECTAREAS y se encuentra comprendido dentro de los siguientes - linderos:

Por el Norte,con la cordillera que separa los ríos Sarruco, en el Municipio de Istmina,del Pepé, en el Municipio de Baudó; por el Sur,con terrenos - de los herederos de Pedro Saavedra y Leonisa Perea,situados a las márgenes izquierda y derecha, del río Pepé,- y separado el primero por la quebrada Chachajo y el segundo por una línea imaginaria;por el Occidente,subiendo la margen izquierda de la quebrada"Chachajo",hasta los montes altos que separan las aguas que ya entró el mes del río Pepé,en el Baudó y San Pablo en el Municipio de Istmina.-Pizarro Echavarría.-Srio Encargado

Un año (1.170,00 menos 120,50) le viene a quedar un saldo - de $49,50,dizque para mandarse hacer un vestido,hacer reparar sus zapatos para poder asistir a las clases,comprar útiles y téxtos de consulta,comprar parte del material para la casita que ha pensado hacer contruir en la de abril o de mayo y nada de lo anterior ha llegado ni al señor colector ni a la escuela.

Ante este cú,ulo de problemas tan serios q está obligando a mis colegas a emigrar en busca de mejoras economicas y garantías sociales,elevo mis justos y razonados clamores a los gobiernos departamental y central,para q estudien nuestra calamitosa situación y traten de remediarla lo - mas pronto que les sea posible.

De vuestras voluntades depende nuestra redención.-

Sin la educación de un pueblo nunca esperemos "Paz,Justicia y Libertad". Los maestros del Chocó en su mayoría son

Pasa Pag. 3

HASTA CUANDO, SEÑOR...!!!

Un año bochoso de encuadrar las finanzas municipales con carriles de abundante miseria ciudadana, han dado a nuestros Colbert municipales para ozorar a la ciudadanía con el incontrolado alud de los más descaminados impuestos.

Primero fué el progresivo impuesto de industria y comercio, aforado arbitrariamente, sin el menor ánimo de justicia, sin atender el gravamen a los análisis previos de balances e introducciones.

Y como quiera que el ensayo dió buen resultado,se olvidó de vía la catarata de los arbitrios rentísticos,fuera de presupuesto, y amparada su vigencia con el almendado a tenor de la intangibilidad del 121 constitucional, protegido, estimulado, aumentado y corregido con la "espada de - Damocles"del célebremente célebre Decreto 3.000 de nuestros penas.

Y es así como estamos contemplando que al peso que ninguno de los sectores gubernamentales ofrece una oportunidad al pueblo para ganarse un centavo, los diarios redobles anuncian al contribuyente que un nuevo gravamen pesa sobre su miserando economía.

Impuesto de goteras.- Alumbrado. Uso de vías. Nomenclatura. Acueducto. Y idénticos tento, ni un frente de trabajo, ni una obra oficial, ni un camino, ni nada, ni nada. Y siquiera en otro tiempo existía eso que llamaban recursos administrativos, reclamaciones, plazos....

Ahora las cosas son sobre la marcha.Antes habían unas cosas que llaman procedimientos. Hoy usted recibe el "beneficio" de una plaza de la nomenclatura urbana (afortunadamente de muy mala clase, por cierto!)y no tuvo los famosos cinco centavos, un mandato sui-generis lo comunica a su deudor municipal moroso a razón de un peso, modesto un peso invio - por cada día de demora en el pago.

Nosotros nos hicimos el pensamiento de cómo va a hacer el pobre "prójimo" a quien no le caiga el perejilito ése de - la esfigie de Córdoba durante el año, sino por allí en Octubre, tendrá que entregar el -

LA CARAVANA DE PATRIOTAS.

A continuación el presente mes y en la ciudad Bonpland, finalizó la galleda iniciativa gubernamental que dió cubre a este primer colegio departamental, realizado bajo los mejores auspicios - patrióticos, con el fin de - noticiar a todo el país por medio de sus principales órganos de opinión, la situación, posibilidades, expectativas, adiciones, necesidades y potencialidades de nuestro Departamento.

Habitualmente encaminados por la dinámica iniciativa - del señor Secretario de Obras Públicas Departamentales, los integrantes de la Caravana,miraron con dolor y ofendida toda nuestra pesadumbre y constataron las mil y una dificultades que representa al - habitante de esta región hacer la conquista de su propia libertad.

Por todos los ámbitos de la Patria, irán los gritos angustiados de nuestros colegas a orgonar la urgencia de que para lograr el - bienestar colectivo, es preciso no considerar como parias a los connacionales que de oran en los ángulos de ominio de la nacionalidad.

Y que mientras en las provincias mediterráneas se disputan cuartas de terrenos cansados, nosotros los dueños de las rutas marinas, de los ríos imponderables, de - las luminosidades y las vastitudes, vivimos a razón de tres pesos por kilómetro cuadrado, en tierras de promisión, baldías, feraces y - plácidas, esperando al colono que le conquiste y posea.

Renovemos nuestras felicitaciones al Gobierno seccional que se apuntó este - triunfo.

UNUNO para que lo devuelvan?

Y si, como la traviesa - aguilla, ni cuita ni pone,- respetuosamente se le ofrece, sin cobrar el alquiler del quicio de su puerta,- al municipio, pero que se la quite o se la ponga a otro,no le rebaja, o le dá un huelguito o se la pone a otro,no ciente, cual es la sención?

Por que si ése fuera como digamos la luz o la herencia gur, y se le contaran a usted el año cuando otro orden.Pero la amiga plaza.....Ufa!

ESTOS CRITICOS NUESTROS....

Muchas veces nos sorprenden dilectos amigos, haciéndonos gratísimos comentarios sobre los sueltos independientes que tienen oportunidad de anotar en la presentación de nuestras modestas ediciones.

Apenas nos hallamos para nuestros adentros! No por que desconozcamos la existencia de muchos grandes, de verdaderos valores en diversas calidades y aptitudes. Pero nos consolamos con la satisfacción de saber a pesar de todo cuanto nos hace falta, damos cumplimiento a un imperativo de nuestra conciencia, a un mandato de nuestro espíritu, y mal, poco, deficientemente, pero en forma real llenamos un función social que otros, poderosos, sabios, aleluyas, intervencionistas, poligrafos no cumplen de ninguna manera.

"Es preferible errar por hacer,que no errar por no hacer" nos decía muchas veces uno de los mejores gobernantes chocoanos que fue Luis. F. Serrano.

LA CRITICA tiene muchas fallas. Le principal es la mala voluntad de sus amigos. La tortuosa contumelia de sus beneficiados. No se nos oculta que todo esfuerzo generoso tiene forzosamente su cruz; pero igualmente sabemos que este símbolo es norma de redención, proclama de apostolado. Nada importa que los días nos sean ingratos. Los cuida de la satisfacción íntima de siquiera para que nos denosten sapinos ser no estos pero gallegos, humildes pero enhiestos.

La veronía no se prueba en el grato ambiente de los cafés, sino en los sitios de peligro y en las ocasiones de lucha. No es abandonando a su suerte a los amigos como se venere la lealtad. Bien dijo - el griego que asegurabe que la más difícil virtud era la de - saber ser hombre.

Y para nuestros críticos renovemos la invitación de que vengan a laborar con nosotros.- Sin mentiras, sin flaquezas, a la hora de la pena, y en los días rosados. Este Chocó nos necesita a todos y es de todos Defendámoslo y démosle todo - cuanto más noble tengamos, cuanto más caro nos sea.

Así nos haremos dignos - de nuestros mayores, y haremos labrado para nuestros hijos el sitio de honor de su perdurabilidad. Cumplamos nuestro deber.

LA HISTORIA SE REPITE

Un día de las postrimerías del siglo XV, a las primeras luces de un radiante amanecer tropical, cúbiertas endebles guiadas por la visión de un genio, avistaron las costas azules de América. Horas mas tarde, Cristobal Colón, el audaz navegante, doblaba la rodilla sobre las quemantes arenas de las playas de La Isabela y tomaba posesión de aquellas tierras, para ofrecerla a España, en nombre de Sus Majestades Católicas, la magnitud de un mundo.

Con el devenir de los años, los valientes de contenreos de bergantines y galeones -en el trópico de cuyos mástiles ondeaba la bandera roja y gualda- impulsaron hasta los litorales de lo que el Descubridor llamó Cipango y diseminaron por todas las latitudes de este hemisferio, a millares de Hiberos y lusitanos, que venían a llenar -con alforjas con las áureas primicias de la nueva tierra, las conciencias con pecados horrendos y la tierra nutricia con sangre de aborígenes.-

Los aborígenes, empero, fueron heroicos en la defensa de su heredad milenaria y en su lucha secular lucharon como aliados el clima deletereo, la ponzoña de los insectos, el colmillo de los reptiles, la zarpa de las fieras, la asechanza del saurio- en sórdidos esteros, la sorpresa de los -Cocodrilos y la emanación letal de ciénagas y pantanos dormidos. Para el ibero, no obstante haber templado el ánima y curtido la piel bajo el sol de ocho siglos de lucha por librarse de las cadenas sarracenas, aquello era demasiado. No lo resistía. La tierra y el aire prendían en sus carnes -fiebres agotadoras; los socavones cuarteaban sus pulmones; los alimentos y el agua- lo retorcían las tripas y aliagaban sus -carnes, hasta que una noche cualquiera, de cara a las estrellas, sobre la "frescura -vegetal de los rastrojos, morían delirando con el oro inasible.

Fué entonces cuando la mano de Dios dejó de hacerle sombra a la raza de Cam , cuando España, que había tomado el encargo de difundir la civilización cristiana en el mundo recién descubierto, inició el repugnante tráfico de esclavos, de negros- africanos, cuya resistencia física podía resistir las condiciones climatéricas del septentrión americano. Los negros fueron reducidos mediante feroces y sangrientas -incursiones de portugueses y españoles al occidente africano, y traídos en las hediondas sentinas de los barcos negreros, donde muchos morían de escorbuto y desinteria, -llevándose en la retina la última visión -de los bosques nativos. Después los que resistían la penosa travesía, eran vendidos a los plantadores de algodón de la América septentrional, a los cultivadores de caña de las Antillas y, sobre todo, a los explotadores de minifundios de oro y plata de la Nueva Granada y El Perú. Así empezó para el negro el martirio de sus derechos- humanos conculcados.

En la Provincia del Chocó, Ros Realos de Minas allí establecidos, fundaron mi - llares de esos férreos e irrebatibles bra - zos, que allí se multiplicaron asombrosamente, gracias a la prolificidad de la raza.

Pero llegó un día en que Abraham Lincoln, en el norte, rompió esas cadenas- nefandas, oprobio de la civilización. Aquella clarinada libertadora, sonaba tardíamente, halló eco en la manigua del sur. Todos José Hilario López, un Presidente liberal , vedimir al negro de la esclavitud en Colombia, y desde entonces en nuestra carta fundamental se lee el mandato constitucional : "No habrá esclavos en Colombia".

Llegada la liberación, el elemento libertado se diseminó por ríos y quebradas, y bien pronto pequeños furdos fueron denunciados en la espesura del monte, por el humo que se elevaba de los nuevos y rústicos hogares.

* * *

Ogaño, modernos conquistadores a quienes llamamos "pioneros del progreso", están explotando los siringales del Vichada, ignota comarca de la cual sólo sabemos lo que nos cuentan Rómulo Gallegos y José Eustacio Rivera ,en libros que contienen visiones de espelarre, de tortura, de dolor y de muerte. Aquellas tierras, según se nos alcanza, se hallan semi-despobladas. Carece del material humano que reclama la extracción de la goma negra y el hombre de las tierras altas, el blanco y el indio, no resisten la mordedura del mortífero clima.

De allí que, como los españoles de -los siglos XVI y XVIII, aquellos "Pioneros" hayan pensado en en los negros del Chocó.- Ellos son descendientes de aquellos saldos humanos que arrojaron en nuestras playas de Urabá los galeones malditos. Ellos pueden a frontar con ventaja las asechanzas de la -selva y rendir provechosas utilidades a los señores que manejan los hilos de la empresa cuchara. Y tal como lo han pensado, lo están haciendo. Sólo que ya el método de reclutamiento se ha modificado. Ya no se trata de cazarlos en sus lares nativos. Se les ofrece un contrato y se les transporta por las rutas del aire hacia su incierto destino. Seguramente se les hará un "avance" en metálico para los gastos iniciales de la -instalación. Y la deuda se prolongará en el tiempo, pasará de padres a hijos, mientras los arrozales de Domingodó se mustian y la tierra se torna árdida y estéril.

Quieran los hados tutelares del negro que estemos en un yerro; mas ello no sería óbice para que el Estado, por medio de los organismos del trabajo, se enterara de la naturaleza de esos contratos, que - bien podrían dejarnos margen, mas tarde, para decir que "La Historia se repite."-

XX.-

Columna de John Town

SOÑAR NO CUESTA NADA..

Verdad perogrullesca es aquella de que el pueblo, esa masa anónima que sufre en la noche interminable de su miseria las torturas de una realidad desesperante, es el directo sufragante de los impuestos que gravitan sobre la colectividad.

Pero también es cierto que para -cumplir elementales principios de equidad y justicia social, entre esa colectividad y quien la grava, existe el compromiso tácito de que éste hará llegar a aquella, en compensación los beneficios de la higiene, el confort, el mejoramiento moral y económico y, en fin, todo aquello que la vida moderna reclama para que el hombre civilizado pueda existir dentro de los límites de la decencia.

Ese convenio, empero, no se cumple entre nosotros por parte de quien recibe, mientras que quien dá, a las buenas o a la brava, tiene que ser estricto en las obligaciones que le - incumben. Cumple o se lo lleva el diablo.

Cuando se instaló nuestro flamante Consejo Administrativo Municipal, una alentadora sensación de esperanzas anidó en todos los quibdoseños. Se pensó que la entidad edilicia organizaría un nuevo sistema de contribuciones dentro de la técnica fiscal, con método y estudio, analizando las condiciones económicas del medio, consultando estadísticas y, en fin, procurando que el gravámen estuviese en relación directa con la capacidad del contribuyente. Aquello fué un sueño, sin embargo. Y soñar no cuesta nada....

Nuestro Consejo Administrativo Municipal halló mas cómodo leer el Código Fiscal del Departamento y de una vez fijarle al pobre pueblo todos los impuestos que autoriza ese libro.....goteras, alumbrado, placas para nomenclatura de calles, muros y solares si edificar, etc. Los bandos de Vicente "El Pollo" crearon o han creado una especie de psicosis colectiva, que pone a brincar y rebrincar los nervios cada que se escucha un redoble de tambor, porque ya sabemos que ahí viene el heraldo del Consejo a anunciarnos un nuevo gravámen....

Y eso para qué ?- Para nada. No tenemos higiene, ni calles; el acueducto es un intento permanente contra la salud del conglomerado, la tal nomenclatura de calles y numeración de residencias es un galimatías, en muchos sectores el servicio de luz lo presta la luna y, en fin, el pueblo paga única y exclusivamente para abonar ese "saman" copioso que llaman burocracia. Porque burocracia, y bien pagada, sí tenemos. Una burocracia que cuando asoma el hocico, reluciente, "mantecoso y tierno", por calles y plazas, parece que le dijera al pueblo:

" Sueña, pueblo, sueña, que soñar no cuesta nada.....! "

Mientras tanto, el pueblo hilvana sus sueños, entre la prepotencia del plátano y la capacidad nutricia del bocachico...!

John Town.

[illegible]

[illegible] en alguna ocasión nos quejábamos contra la profusión de uniformes que se exigen a los educandos en ciertos Colegios y Escuelas, lo hacíamos porque, en verdad, considerábamos que tanta suntuosidad ya pasaba los límites de las posibilidades de muchos padres de familia. En aquella ocasión, muchos de éstos nos pidieron hacer público el clamor suyo; porque no pusiera término a eso que ellos consideraban superfluo. Motivos obvios les impedían responsabilizarse en la protesta. Y esa timidez, digamos pusilanimidad aceptando resignadamente la imposición de tales cosas, ha sido perjudicial, pues quien calla, lo dice el refrán, otorga; y quien otorga justifica los hechos.

Por fortuna, nuestra queja no era única. Ni el problema lo confrontábamos únicamente en esta capital. Ya el se había presentado en todas las secciones del país, donde la protesta se había hecho sentir con vehemencia tal, que el Gobierno de la Nación hubo de legislar por medio Oll4 de 1.953 cuyo arto. 1º reza:

"Prohíbese a los establecimientos oficiales y privados de educación que funcionan en el país, exigir a sus alumnos mas de un uniforme de calle y uno de educación física, así como imponer a los mismos cuotas voluntarias u obligatorias cualquiera que sea el pretexto de estas, exigir directa o indirectamente a los padres de familia que compren uniformes o materiales para éstos, textos y útiles escolares en el mismo Colegio o en determinadas casas comerciales, almacén firma o depósito, u obligar a los alumnos a concurrir a espectáculos pagados, tales como películas cinematográficas, funciones dramáticas, eventos deportivos, recitales, etc., ya sea dentro o fuera del establecimiento"

Del mismo Decreto, en el arto. 3º, reprime las contravenciones al mandato anterior en esta forma:

Pasa a la pag. 6

LA TRAICION REMUNERADA

Por MUCIO SCEVOLO

En pleno camino de certidumbre nos ha asaltado la duda de si será que se viene alimentando nuestra jóven experiencia del peligro rampante que mostró sus garras a los nativos de este patrio jirón que es el Chocó, tanto con la repetición injustificada de artes y artimañas de intención dañada en que se ejercitaron y sirvió para importantizar a ciertos sujetos que por golpe de audacia y por el florecimiento de influencias rectoraron la vida del departamento, hasta el día en que esta entidad estuvo al límite del abismo de su disolución precoz, como consintiendo el premio de honor para la deslealtad, hija bastarda de la traición de oriundos personajes de esta tierra noble, contra la que endentaron la brega proditoria y mezquina de la mezquez entrega en subasta pública y a menos-precio, para colmar el ansia de fronteros Departamentos, que todavía no contentos con la rapiña de cuanto a zarpazos nos sustrajeron en epocas recientes, aún continúan dispuestos al enriquecimiento a menor costo, propiciado por la absurda acción intestina de descadentes botarates de nuestra dignidad.-

Todos los legítimos hijos de Chocó saben a conciencia y tendrán que recordar con constante dolor, que figuras llamadas nacionales, cuando eran de sólo similor, y y segundones e incondicionales de éstas, con torpes razones nutridas de los residuos de los personalismos derivados del resentimiento y de la amargura producidos por propios actos, a los cuales los demás chocoanos fueron ajenos, hablaron de la urgencia de partir al Chocó en dos Comisarías, o hacer de él un apéndice de otros departamentos; o creyeron-que que hacían carrera hurgando en la infecunda tierra de un regionalismo descartado y superado por el juicio inteligente de quienes demoran en esta faja de la Patria, que lo encontraron desnudo de fuerza de convicción, hostil a las ventajas necesarias a nuestras inquietudes que, en fin, en lóbrego aposento danzaron sobre el tinglado de la farsa en que quisieron hacer remiendos de realidad, en lo que sólo era una actitud de cobardía, ya que los aterraba la pública vergüenza por el agravio y la ingratitud con que pagaban tantos honores recibidos de su tierra, y por esto se fugaban al castigo ciudadano, por su atroz felonía.

A estos tartufos y desleídos personajes, no es prudente dejar de recordarles que los supremos e indeficientes ideales que vigorosamente sostuvieron los buenos chocoanos, en ellos apenas encontraron la insípida definición de su astucia perroquiana, con fuerte olor a cacicazquismo; y que fueron los mismos que-s pusieron en circulación la falsa moneda, como último centavo de tahures de mentalidad recortada, de que los agradecidos y fieles hijos del Chocó sólamente lucharon por menguados VEINTITRES MIL PESOS que la voracidad del odiado Atrato consumía en la burocracia administrativa y del organo jurisdiccional.

Consecuencialmente no es explicable que traidores de esta laya se les premie con los males irreparables que buscaron para esta noble patria chica, cual ahora viene sucediendo por decisión de algunas entidades administrativas y con la maliciosa aquiescencia de algunos cuerpos colegiados en donde alcanzan sorpresivas acogidas sus intrigas y venganzas, precisamente desplegadas en contra de valerosos capitanes de la unidad departamental, que supieron defender la intangibilidad de la heredad amable siendo que por el contrario tienen que ser despreciados por este nuevo intento de ejecutar actos de traición al engrandecimiento moral y cultural del Departamento.

Jamás será digno de aplausos el ejemplo de la deslealtad y de la traición; ni menos que al soldado valiente y al victorioso capitán que libraron las batallas

pasa a la pag.- 7a.

PROBLEMAS.....

Viene de la pag. 5a.

"La contravención a las anteriores disposiciones será sancionada con el retiro de la aprobación de estudios y la suspensión de los auxilios y becas oficiales si los tuvieren o con el retiro de la licencia de funcionamiento si no gozaren de los anteriores.

Con estas trascritas anotaciones, dejamos sentados hechos a quienes han buscado esta tribuna para hacer pública su inconformidad.-

L. M.-

TESTIMONIO DE NUESTRA LABOR.-

Un amigo de toda consideración de esta casa y que no conoce el Chocó, nos dice en carta fechada en Palmira (V) el 8 de este mes lo siguiente:

"Les estoy muy agradecido de la suscripción de "La Crítica", el periódico mas modesto en su presentación pero mas notable por su altruismo, sentido patrio y su amor al terruño que se encarllece de sentir los pasos de sus hijos. "La Crítica" me ha enseñado que el pueblo del Chocó es un nido de diamantes, inexplotado".-

---

EL DIRECTORIO LIBERAL DEPARTAMENTAL en reciente sesión nombró comisión para presentar su saludo de acatamiento y respeto al Sr. Presidente de la República próximo a estar entre nosotros en visita de gran mérito para esta tierra.-

---

CON MOTIVO de la visita que el excelentísimo Sr. Presidente de la República, Teniente Gral. Gustavo Rojas Pinilla y su Sra. verificaran a esta lugar, el Sr. Gobernador verificó una reunión de caballeros para efecto de programa a tan distinguidos visitantes; de cuya visita se espera el Chocó grandes y merecidos beneficios.-

La Traición.....

Viene de la pag. 6

del expíritu y del civismo, se le reemplace por el quenchas manifestaciones de mentalidad de entrega hizo, cuando su inaplazable deber era resistir.-

A la Patria grande e chica hay que amarla y consagrarle todo el caudal de nuestras energías, no tanto en los momentos de bonanza, cuando puede ofrecer gajes y prebendas, como en los días casi luctuosos o en las adversas horas en que corra peligro de disolución o desclavitud.

Cómo duele a las gentes ver que al traidor como a hombre digno y honesto se le remunere; y a las mismas buenas personas cómo las desanima todavía más la injusticia y el mal pago a los hombres honrados, leales y de carácter.

No; el ingrato y desleal hay que darle el tratamiento que se merece:

De traidor..!

---- MUCIO SCEVOLO----

Istmina Febrero 1.955.

INTERESANTE ENCUESTA

El viernes en la tarde, después de q' "El Pollo" nos leyó el bando por medio del cual las autoridades Municipales avisaron que el sábado -12 de febrero- debía pagarse en la Tesorería Municipal la suma de cinco pesos por cada placa numeradora de las puertas de las residencias de la Localidad, un redactor de "Crítica" se lanzó a la calle para llenar la encuesta que en seguida aparece:

Un Médico:

-Díganos, doctor, qué opina usted del bando sobre pago de las placas ?-

-Hombre...pues esas placas le van a hacer mas daño al conglomerado social, que el que le producen al organismo humano las placas del treponema pálido...

Un Sastre:

-Las tales placas-se me tiraron el mercado.- Mañana, en la casa, las comidas andarán menga por hombre.....

Un padre de familia:

-Las tales placas-Hágase son una exigencia del progreso. Un problema de urbanismo, que el solucionarse con la precaria economía privada, nos crea el problema doméstico de la nutrición de nuestros hijos.

Un enguayabado:

-Si pago esas placas, no tendré conqué aplacar la sed...

Un comerciante:

-Que qué pienso de las placas ?- Pues....lo q' estoy calculando ós cuánto la sacaría Zacarías a ese negocio que estaba pulpo, y uno aquí de bobo....

Un Forastero:

-Ahora sí es Quibdó una ciudad,,pues con la "nomenclatura se pierde cualquiera como en cualquier metrópoli...

Juan Pueblo:

-Nuestras calles están intransitables y no hay dinero para repararlas; el acueducto no satisface las necesidades de la localidad, porque no hay plata para ensancharlo ni para purificar las aguas; se rumora que la higiene municipal será suprimida, por morosidad en los pagos de las cuotas que le corresponde pagar al Municipio; las escuelas rurales carecen de local y muebles por la penuria del fisco; lo hay trabajo para el pueblo, debido a la imposibilidad económica del fisco municipal para financiarlas.....

Pero para las tales placas se hallaron los medios de arbitrar fondos. El pueblo, el manso pueblo, aportó lo indispensable para darle a la ciudad esas cosas supérfluas:

HAMBRE, SUDOR Y LAGRIMAS.!

REPORTER.-

SOCIALES

- Para la ciudad de Medellín, lugar de su residencia y después de pasar unas corta temporada entre nosotros, viajaron don Masa Uchek, su señor y sus hijos.- Atenta despedida.

- En la capital de Antioquia, donde se hallaba sometido a un tratamiento médico, dejo de existir don Saturnino Caicedo, tronco de muy apreciada familia quibdoseña.- Al registrar tan doloroso acontecimiento, hacemos llegar a sus familiares nuestra sincera expresión de condolencia.

- Para Cartagena de Indias siguió doña Judith de Ferrer . . . Feliz viaje.-

- De Istmina y a cumplir el alto cargo de Juez Civil de este Circuito, ha llegado a la ciudad don Clesfas Delgado, integérrimo funcionario en quien la justicia chocoana ha tenido uno de sus mejores servidores. Saludemos con atención al señor Delgado y hacemos votos porque su gestión al frente de tan importante Despacho de todos los frutos que son desesperarse de sus capacidades.

- Estuvo en la ciudad por pocos días y fegresó a su residencia de Medellín el dr. Amín Moluk Alums. Lo despedimos con atención.-

---

ESAU BECERRA Y CORDORA, NUEVO DELEGADO DE LA REGISTRADURIA DEL ESTADO CIVIL .—

Noticias llegadas de la capital de la República informan sobre el reciente nombramiento recaído en la persona del doctor Esaú Becerra y Córdoba, para ejercer el cargo de Dlegado de la Registraduría del Estado Civil, en el período que se inicia.-

El Dr. Becerra y Córdoba es un itelectual ampliamente conocido y dadas sus dotes de inteligencia y capacidades, es de esperarse que subor al frente de ese organismo nda dejará qué desear.-

Lo felicitamos.-

-#- ALMACEN LIGIA -#-

Como Ud. ha~~bu~~ ~~observado~~, nuestro surtido siempre es renovado porque vendemos mucho, y ello se debe a los bajos precios y buena calidad de nuestros artículos.- En este su almacén encuentra telas de distintas pintas y colores para muchos usos; zapatos para hombres y mujeres y niños, mil artículos mas entre ellos para tocador y la afamada bicicleta "HO MARK", último estilo, varios tamaños.--------

VISITENOS Y OCUPTENOS, ESTAMOS PARA SERVIRLE SIN NINGUN COMPROMISO DE SU PARTE.

Carrera 1a.

Quibdó.-

EXPRESO CITARA-CHOCO

Nuestros servicios todos los días los mejoramos debido a la confianza q' el público ha dispensado a esta empresa.- Nuestro propósito es: atender bien a los que nos ocupan y ofreceries garantías en el servicio tanto de pasajeros como de carga.- Itinerarios fijos a ARAUCA LA CEJA, QUIBDO LA CEJA, MANIZALES, PEREIRA ,- CALI y CARTAGENA.--- Pronto tendremos enlace con otras ciudades importantes.-

QUIBDO.
Calle 5a. entre carreras 2a. y 3a.- Tel. 412.- Contigua "Cafe CITARA".

oficinas:

MEDELLIN.
Calle Bomboná entre carreras Carabobo y Cundinamarca No. 52 A 18.- Teléfono 164-70--

LA CRITICA

UN VOCERO DEL PUEBLO AL SERVICIO DEL CHOCO, DE LA LIBERTAD Y LA DEMOCRACIA

QUIBDO -- CHOCO -- COLOMBIA

Director: BALBINO ARRIAGA C. 2.a EPOCA Número 32. Valor $ 0,10
Admor.: Cosme D. MORENO P. Feb 20/954

PUENTES DE CORDURA.-

Entrelos más sonados acontecimientos sociales que se llevaron a cabo en la pasada semana nacional, se destacaron por su importancia y trascendencia los que han venido denominándose "diálogo civilizador de los partidos", que no es otra cosa que la urgente necesidad de llevar a feliz verificación en la práctica, el regreso inteligente y lógico a la normalidad política e institucional de la República.

Con motivo del cálido homenaje que Antioquia liberal ofreció al ilustre Jefe máximo del Partido Liberal, doctor Alfonso López, los más prestigiosos exponentes de la sociedad, la política, la industria, la banca y la cultura de la montaña pródiga, sin discriminación de apelativos partidistas, escucharon respetuosamente la palabra entusiasmada y profética del egregio conductor, para concluir con él, en forma unánime, que es preciso que de los meros enunciamientos SE PASE YA a las realizaciones efectivas de una objetiva y generosa convivencia ciudadana dentro de la pública administración, y un real desempeño de la actividad gubernativa por parte de los mejores exponentes de nuestras dos gloriosas colectividades políticas.

Por todos los conceptos: por que es menesterque se aglutinen en torno del Gobierno, no en forma simplemente volitiva sino eminentemente responsable los hombres capaces de dirigir la opinión y encausar el buen suceso público, así dentro de lo interno como en la política exterior, económica, funcional y política. De ambos partidos, no sólopara dar vigencia al categórico postulado de que el Estado no es únicamente la división entre un conglomerado político contribuyente y otro recaudador y dogmático, sino la manifestación suprema del más alto concepto de la sublimación de la familia. Y para que las responsabilidades de este crucial período de rectificaciones y de ensayos nacionales frente a la caótica e hispida situación mundial sean compartidas por toda la población consciente de la patria. Por que ya es hora de que lleguemos a la realidad de que hemos "regresado a Colombia" como a la verdedera "Colombia inmortal de todos los colombianos", y de que estamos llegando al momento telúrico del hombre colombiano.

A la vista de estas consideraciones que tanta notoriedad tienen en lo hondo del minuto histórico colombiano y cuyo miraje exterior es tan dilatado, retorna a nuestra memoria el "PACTO DE CABALLEROS" que a raiz de los días terriblemente aciagos de Septiembre de 1954, suscribieron los más eminentes hombres públicos chocoanos, y que fue en este país y en todo el continente señalado como uno de los ejemplos más estimulantes de patriotismo, de colectivo desinterés, de gallardía intelectual,de honestidad profesional, pero que desgraciadamente no ha sido aprovechado -como debiera haberlo sido por los encargados de nuestra rectoría gubernamental por la indiferencia -- centralista que no ha permitido que en esta "colonia de la patria" los buenos deseos del magnífico equipo que lleva las palancas de mando se exterioricen en realidades tangibles para beneficio del Chocó.

Pero en todo caso, cabe a nuestra región el honor inestimable de haber iniciado el puente de cordialidad, el diálogo civilizador de los partidos, que es hoy la esperanza y la salvación de la República.- Quiera el cielo que no sea el país nacional tan infortunado como hemos sido los chocoanos, y que el clamor ciudadano no perezca entre el voluminoso acerbo de intereses creados,que anoche determinaron a uno de los más cimeros directores del partido conservador a llamar este estado de cosas con el nombre de "eminente república de las envidias". Nosotros hemos silenciado el rencor, hemos mantenido abierto el espíritu a las ofertas de redención que se nos han hecho a la sombra del magno insuceso desmembratorio pero continuamos a la espectativa, burlados siempre, por que ya estamos acostumbrados a que cada día que pasa enmarca una nueva desilusión y cada promesa es un otro aporteo la configuración de esa tortura chocoana que ya hemos bautizado como la materialización de esa ficción del espíritu que es el "cansancio de la espera".

Borde chocoano.

EL PALMAR (Ch)

Apenas es natural y hasta justo,que los Palmareños (Ch) se hayan dirigido al Gobernador del Valle Dr. Garcés Giraldo en este mes,interesandolo ante los poderes centrales,para que la Carretera Móvita-Cartago sea tenida en cuenta dentro del plan de carreteras nacionales, puesadrede la dejaron por fuera;apenas es aceptable, porque en verdad de verdades parece que los dirigentes de nuestro departamentos no tuvieran la aceptación que ante ellos merecen como representantes que son del Gobierno Nacional.Ahora también que el señor Gobernador,sin soluvocación, que confiados son los gobernantes del Chocó que de una u otra manera no hayan interesado por la periferia chocoana y mucho menos por El Palmar que tanto lo ha necesitado por todos los aspectos,inclusive el regional,como tampoco por su carretera Móvita-Cartago-cuyo primer trazado se verificó en 1896 a 1898 por el Ingeniero Dr.Braulio Restrepo trazó o rectificó en 1926 a 1928 de Cartago a Juntas de Tamaná, y posteriormente una comisión del Ministerio de O.P.trazó hasta Móvita y el Dr. Roberto J.White,trazó nuevamente de Móvita al Tigre.

Los trabajos deesa vía hace días se encuentran en las puertas del Chocó,o sea en Alto Bonito o Galápagos,donde llegan los carros que salen de Cartago.

La actitude de los Palmareños (Ch) es encomiastica,no obstante han debido primero dirigirse a nuestro Gobernante;aún mejor aprovechar la llegada del Sr.Presidente,para enviarle una comisión para hacer valer los derechos que ellos tienen muy bien at ganados con los insuperables trabajos agrícolas establecidos allí por ellos,pero embotelladas hoy por falta de fondos.

Cartago siempre ha estado bien intencionada por los lazos de unión del Chocó con el Valle por medio de la carretera Móvita- Cartago,por eso ha querido la prosecución de los trabajos como lo demuestra la correspondencia cruzada entre la Cámara de Comercio de ese lugar siendo su Presidente Dn. Hugo Macías Ferrer y Srio. Dn.Sigifredo Giraldo Robledo y el Administrador de este seamario -1954- quien llevaba estas inquietudes hasta el Gobernador Castillo,quien poco o nada logró hacer,y de lo cual la Cámara tiene notas o logró conseguir el intermediario; pero tampoco el tiempo preciosísimo del Gobernante le alcanzó muy de veras para estos menesteres.

Dios proteja al Capitan Cano y le permita coronar sus ambiciones en beneficio de este Chocó que tanto lo reclama,lo mismo o El Palmar que es un hijo recóndito.-

L.M.

EDICTO EMPLAZATORIO.-

EL JUZGADO DEL CIRCUITO-
EN LO CIVIL DE QUIBDO

e m p l a z a:

A todos los que se crean con derecho a intervenir en el Juicio de Sucesión intestada intestada por-CARMEN ROSA ECHEVERRY DE CASTAÑEDA radicado en este Juzgado y a la facción de inventarios y avalúos de los bienes pertenecientes a la citada sucesión y siete de los corrientes.

Para efecto de lo dispuesto en el numeral 2o.del Art.937 del Código Judicial,se fija el presente

IMPUESTOS,PLACAS y MULTAS.-

Bien por la preocupación de dotar a Quibdó de su nomenclatura,que indudablemente es una necesidad para esta Villa de Aguis que aunque lentamente y a su peculiar manera va tomando visos de ciudad. Y que el Municipio reembolse los valores invertidos en la adquisición de las placas que numeran las calles y carreras y las casas de habitación. Y que gane en el negocio un veinte, un treinta y hasta un cincuenta por ciento por un servicio que debe prestar gratuitamente; al menos nosotros no tenemos conocimiento de que los restantes municipios del país cobren por la nomenclatura;ni que se cobre tan alto precio.

Lo que no nos parece bien es que ese lato precio se le agregue un peso oro por cada día de retraso en el pago,como multa;y que esa resolución le sea comunicada al contribuyente con menos de veinticuatro horas de antelación como si se tratase de la orden del día de un regimiento o de la sanción disciplinaria en un internado de colegio particular o de un conglomerado de milloparios listos a girar contra los depósitos de dineros ociosos.

Esto de la nomenclatura no es tan novedoso,que digamos,en Quibdó.Cuentan personas que han cumplido los cincuenta años de edad,que este Municipio antes había organizado la misma,sin costo alguno para los particulares.

Pasa Pag. 5a.

Edicto en lugar público de la Secretaría por el término de treinta (30) días, hoy diez y ocho de febrero de mil novecientos cincuenta y cinco.-El Juez,(Fdo)CLEOFAS DELGADO M.-El Srio.(Fdo)Manuel Horacio Lemos A.-Es fiel copia tomada de su original.-Quibdó,Febro.18 1955.-(Fdo)CONSUELO DIAZ DE LOZANO. Ofi.Mayor".

NO HA SIDO APLAZADA LA VISITA DEL EXCELENTISIMO SR. PRESIDENTE DE LA REPUBLICA A ESTE DEPARTAMENTO.- Así lo avisa el Director de la Oficina de Información y Prensa DE PALACIO.

Noticias que, al parecer, fueron radiadas desde la capital de la República, hicieron saber que por motivos insalvables, el Exmo. Sr. Presidente de la República había aplazado hasta una fecha indeterminada, su visita a este Departamento

Como es de suponer , este rumor fue causa de gran desaliento para quienes han esperado de tan honrosa visita una nueva orientación y solución inmediata a trascendentales problemas regionales,de todos conocidos pero lamentablemente desatendidos, aunque ellos comprometen vitales intereses de la Nación colombiana.-

Ante este evento, el H. Magistrado del Tribunal Administrativo, señor Alcibiades Garcés Valencia, se dirigió a la Oficina de Información presidencial en demanda de una confirmación o negación de la noticia, habeindo recibido la siguiente respuesta:

"Bogotá 18 - URGENTE Alcibiades Garcés, Magistrado Contencioso - Quibdó.

"Excelentísimo Presidente no ha informado fecha viaje - esa ciudad stop No ha sido aplazado simplemente no ha fijado fecha. (f) JORGE LUIS ARANGO - Director Información Presidencial."

Como se ve del anterior comunicado, el Presidente Constitucional de Colombia no ha desistido de su viaje a estas regiones , donde se le espera para tributarle el homenaje a que le dan derechos justísimos títulos, siendo el de mayor entidad el que le confiere su erguida y valerosa actitud frente a la violencia desencadena en el territorio colombiano, de la cual fueron víctimas inermes campesinos, en la mayoría de los casos, tal como ocurrió en la Boca de Munguió, casi frente a esta ciudad,cuando decenas de agricultores fueron villana,cruel y cobardemente acribillados sin que nunca se supiera quién oruenó la masacre ni qué causas la motivaron.

Se espera, pues, que la visita presidencial será para pronto, tanto más cuanto que ya de Bogotá han pedido informes sobre la capacidad de alojamientos de Quibdó.

VARIOS CASOS DE POLIOMIELITIS SE HAN PRESENTADO EN QUIBDO

De fuentes que nos merecen entero crédito hemos sabido que las últimas semanas se han contatado dentro del area urbana de esta ciudad, por lo menos dos casos de poliomielitis o parálisis infantil,la terrible enfermedad que tantas víctimas causa entre los niños de todos los países.

Parece que los casos aquellos fueron conocidos por las autoridades de la Higiena Municipal, pero este es el momento en que todavíano se conocen instrucciones para preservarse de tan funesta epidemia. Ante esta abulia, algunos padres de familia han proyectado una colecta que se llevará a cabo entre todas las personas de buena voluntad, para facilitar a los afectados el viaje a Bogotá, a fín de que ingresen al Instituto Franklin Delano Rossvelt, donde seguramente serán, si no radicalmente curados, por lo menos notablemente mejorados.

Ojalá y esta generosa inicitiva sea secundada por toda la ciudadanía, a la cual afecta directamente el peligro del flagelo de la temible enfermedad.

OBRA DE JUVENAL BUENDIA CAUSA ADMIRACION EN BOGOTA .-

Con motivo del matrimonio de la señorita María Eugenia Rojas Correa con el prestigioso periodistadon Samuel Moreno Díaz, que tuvo lugar en la capital del país el 12 de este mes, las damas de esta ciudadenviaron, como presente de bodas a la señorita hija del primer Magistrado de la Nación, un bello aderezo, confeccionado en oro y platino y que fué trabajado por conocido artífice don Juvenal Buendía.

Por cartas particulares que han llegado a la ciudad posteriormente, se ha sabido que la joya de las damas quibdoseñas para la distinguida desposada, fué motivo de perfecto acabado de su factura,como por su originalidad, razón por la cual fué exhibida en elegantes vitrinas.

Felicitamos muy de veras a D. Juvenal Buendía, cuya fama como uno de los mejores artífices chocoanos, ha pasado ya los linderos de la tierra, tanto por su honradez profesional, como por la pericia que demuestra en la confección de sus obras.-

---

"LA CRITICA", UN LOABLE ESFUERZO

Desde la desaparición de "El Heraldo" de Isidro Valencia Lozano en Quibdó, dos tribunas -- del liberalismo que además de servir nuestras ideas propugnaron siempre por el progreso y engrandecimiento de este desventurado girón de -- tierra colombiana, no había vuelto a surgir otra hoja periodística que pudiera llamarse tal, tanto por su seriedad como por su altura de miras, factores preponderantes que le impiden al periódico caer en el descrédito y convertirse en in mundo pasquín.

"El Día" y "Frente Juvenil" fueron también -- tribuna de agitación ideológica, pése al devio - intransigente del último, que tuvo su justificación en el hecho de ser trinchera de juventud- en donde por generación o unos pocos representantes de ella, hicieron sus primeras armas en tan difícil tarea.

Todos aquellos grandes esfuerzos fracasaron- por causas que no es el caso de analizar y aún- cuando sirvieron en su época, cuedaron sepultados en el olvido, y la indiferencia o negligencia de que gestores que privó al Chocó de un elemento básico de cultura. "A B C" pudo sobrevivir a la catástrofe por haberse convertido en - modesta empresa de su fundador y propietario, periodista de cinco quilates cuya vocación ostentó como enseña de grandeza, dejándola a su muerte como ejemplo para futuras generaciones.

Y ni siquiera las imprentas en donde se editaron aquellos periódicos quedaron como recuerdo- de las mejores épocas en que los chocoanos rindieron culto al talento, aunque en ocasiones siguieron tortuosos caminos que dejaron huella imborrables en la estulticia de gentes en quienes el caudillaje gravó con pertinacia sin precedentes caprichosos errores que con el tiempo se -- convirtieron en complejos psíquicos que brotaron criminalmente en reciente pasado, cuando este pueblo libró una de las mas brillantes batallas por la supervivencia del Chocó como entidad departamental.

Un nuevo esfuerzo en estos menesteres del periodismo ha realizado Cosme Moreno con la aparición de LA CRITICA para servir las ideas liberales y los intereses de esta cara tierra que nos vió nacer. Un esfuerzo valiosísimo y meritorio - si se tiene en cuenta que este periódico nació y vive por la sola voluntad de su fundador, sin auxilios oficiales o semioficiales, con tinta, - papel y máquinas propios, adquirido todo con el escaso peculio de Moreno Perea. Sin el gozo de prevendas/las ideas liberales y los intereses - de nuestra tierra tienen en él un defensor y -- propagandista leal, honrado, alejado de mezquinas intrigas y torvas intenciones.

Emibino Arriaga Castro ha sabido acompañar a Moreno Perea; de su pluma han salido editoriales propios de su inteligencia; esta ha sido la labor de Arriaga Castro como Director y dejamos - para despues hacer análisis de otros escritores de gran mérito cuyas producciones han sido publicadas en LA CRITICA.

Como chocoano integral, Cosme Moreno Perea no ha vacilado un instante en sacrificar su bolsillo para laborar con tesón y con ahínco por su partido y por su tierra. Como nosotros nos atrae toda labor honesta, no podríamos sustraernos - al llamado que se nos ha hecho para colaborar en esta - gallarda empresa espiritual, aportando nuestro contingente.

Sabemos las amarguras de este oficio; no nos había tocado actuar en estado de sitio ni con decretos restrictivos; pero como hay tanto - que decir, mucho que pedir, algo que enderezar y no poco qué hacer en materia de cultura, educación, higiene, administración, etc., en nuestro suelo terruño, ensayaremos hasta donde y en qué forma se pueda aprovechar esta única tribuna que exige en todo el territorio -- chocoano, para ayudarle a - Cosme Moreno a trabajar como él solamente ha sabido hacerlo en esta época, a fin de que conquiste el parabien de las gentes sensatas, dignas y honestas, que al -- y a la postre es mejor galardón que la posesión de - muchas monedas adquiridas - siguiendo caminos diferentes.-

LUIS LEON.

Viene Pag. 5

NO LAS IMPUESTOS.

lo todo.

El Chocó no podía quedarse atrás en esta danza, ya - por imitación, ora por el afan de arbutrar fondos para pagar la fronda burocrática bien para justificar el cobro de unas dietas. Fué así como de la noche a la mañana se elevó el impuesto al comercio y se procedió a su cobro en forma poco común. Y entre acuerdos y decretos encadenados o en cadena, se, se gravó la introducción de algunos artículos de consumo los guayacanes por su peso y el famoso suigéneris grave men de cinco pesos por cada placa de la nomenclatura, - con la secuela de la multa de un peso diario por retardo en el pago.

Y como si no fuera suficiente tanto diario redoble de tambor anunciandole a la ciudadanía un nuevo desembolso, se tiene preparad el alza de las tarifas de acueducto, impuesto de alumbrado, impuesto de aseo y el correspondiente pago de la libreta respectiva. Los dirí

Pasa Pag. 7

REVISTA JURIDICA

Incidentalmente conocemos un número reciente de la REVISTA JUDICIAL de Córdoba, el conjunto de los Departamentos colombianos, cuyo Tribunal Superior ya está difundiendo las doctrina q' en el orden jurídico sientan los Magistrados.

La Revista a que aludimos nos hizo pensar en la falta que la hace al Chocó una publicación similar. En efecto, mas de un lustro lleva de instalado nuestro - Tribunal. Por sus salas han pasado los mas prestantes - juristas de la comarca y de sus conocimientos en la - ciencia de las leyes penales y civiles habrían muy alto - las providencias que ahora duermen en los archivos, inéditas. Desde luego, y aún concedidas por aquellos a - quienes fueron notificadas- en su hora.

Tenemos la seguridad de que el gobierno departamental colaboraría gustoso en la publicación de - la primer revista judicial- chocoana, cediendo sus talleres tipográficos para la impresión. Porque con ello daría personalidad, digamos, a nuestro máximo organismo en la administración de justicia, a más de que propugnaría por una mejor difusión- de nuestra cultura jurídica, de la cual han menester, especialmente, los funcionarios de la rama jurisdiccional en nuestros apartados - Municipios.

No dudamos que esta modesta insinuación hallará ambiente propicio, no únicamente entre los distinguidos profesionales que ahora sirven la magistratura, sino también en las altas esferas del gobierno Departamental, sin cuya colaboración, seguramente, nada podría hacerse.-

Ojalá, pues, que - proximamente nos sea dable- registrar la aparición de - la REVISTA JUDICIAL, como- órgano de publicidad del - Honorable Tribunal Superior del Distrito Judicial de - Quibdó.-

. . .

CRISIS EN EL MUNICIPIO ?

El miércoles en - las horas de la tarde se supo en la ciudad que el Consejo Administrativo del Municipio sesionaba privadamente, con el propósito de oír al señor Alcalde Mayor, funcionario éste que debía hacer serios cargos al actual Personero, don Crescenciano Valencia B.

La noticia, como- todas aquellas que anuncian la apertura de un "hueco" - en la burocracia, produjo - gran revuelo y variados comentarios.

Un redactor de la CRITICA, deseoso de informar al público sobre el asunto, se dió a la tarea de averiguar lo que hubiera - en el fondo de él y fue así cómo, no obstante la reserva o secreto con que se llevaron a cabo las deliberaciones del "Cabildo", pudo averiguar lo siguiente:

Juicio contra la Nación.

En el el Juzgado- del Trabajo de esta ciudad, se ventila un juicio laboral, en que figura como demandada la Nación. Parece - que en tal juicio recayó - sentencia condenatoria para el demandado, la que al ser le notificada al señor Personero, fué aceptada sin q' se interpusiera recurso alguno contra ella. El Jefe - el ejecutivo municipal consideró ese proceder como un acto de negligencia en el - cumplimiento del deber y expuso su criterio ante el - Consejo, para obtener la remoción del sr. Sgente del - Ministerio Público.

El Consejo se abstiene.-

Según ha trascendido al público, el Consejo Administrativo consideró precipitada la medida propuesta y se abstuvo de ponerla - en práctica, por lo menos - hasta que se haga una investigación a fondo del incidente.

Valencia B. no renuncia.

Por su parte, el - sr. Personero, a quien parece que se le ha pedido la renuncia del cargo, dice que - no lo hace y que se le destituya.- .*.

REORGANIZACION EN La CONTRALORIA DEPTAL.

En la semana que acaba - de finalizar, el señor Contralor Departamental, en importante dependencia, movilizando viejos y experimentados servidores, como los señores Ricardo Ferrer Ferrer y Juan P. Villa Candillo y - ascendiendo a otros de reciente ingreso.

También se reintegró a su cargo al señor Vicente Ferrer García, quien había sido declarado cesante durante el fatídico mandato del bingomio CH-PC, después de servir a la extinguida Intendencia- y al Departamento, durante - mas de cinco lustros. El señor Ferrer García es una reconocida autoridad en materia de contabilidad oficial y asuntos fiscales y su retiro fué, en su hora, motivo - de acerbas críticas contra - el funcionario que lo depuso. Por este motivo su reintegro ha sido favorablemente comentado, como han sido censuradas las remociones de - los antiguos y competentes - empleados que han pasado a - "calificar servicios.-

CLAUSURADA LA OFICINA DEL - FOMENTO MUNICIPAL.

Tema de variados comentarios ha sido la informa - ción de que la Oficina del Fomento Municipal fué suprimida, sin que se conozcan - los motivos que determinaron la adopción de tal medida.

Para los pesimistas, la clausura de esa dependencia- es un presagio de que el adelantamiento de obras en los Municipios chocoanos entrará en un indefinido receso, mientras que para otros se trata de darle nuevas orientaciones al fomento de nuestro - progreso.

De todas maneras, la cosa no deja margen para pensamientos halagadores.

++++++++++++++++++++++++++

MAQUINA DE COSAER "SINGER", A PEDAL Y DE DOS GAVETAS, EN EXCELENTES CONDICIONES, SE VENDE A PRECIO BAJO.- Pide informes en "La Crítica.-"

++++++++++++++++++++++++++

Viene Pag; 2a.

LIUESTOS.....

Y hasta hace relativamente poco tiempo conocimos las placas colocadas en las puertas de las casas y edificios; y habrá casas en donde aún existan, claro que eran mas pequeñas y no tenían pintura como las actuales.

--

Ese diario redoble de tambor anunciando un nuevo Impuesto o la notificación de la multa por el retardo en el pago del año anterior, mantiene los nervios de punta a las gentes que sin trabajo, con hambre y desnudez en sus hogares, no alcanza a explicarse el por qué de tanta exacción en este rincón de tierra colombiana que espera pacientemente, con ansia y alborozo la visita presidencial como última esperanza de lograr que la justicia distributiva colme sus anhelos de mejorestar económico.-

Algunos ciudadanos en el colmo de la desesperación redactaron un memorial para el Sr. Alcalde rogándole conceder un plazo prudencial para el cobro de la multa de un peso -- por cada día de retardo en el pago de las placas, haciendole saber que el -- sabre ronda los hogares de este pueblo, por falta de trabajo.

Nosotros coadyuvamos la petición ciudadana, no en el sentido de que se aplique la multa progresiva sino en el de que se elimine porque es apresurada e ilegal, si es que el concepto de legalidad no ha perdido su vigencia.

Eso que llaman Código de Régimen Político y Municipal, o ley 4a. de 1913, establece la forma de cobrar los impuestos o sea un procedimiento que se denomina jurisdicción coactiva, en el cual el Tesorero Municipal está investido de autoridad suficiente y ante quien comparece el moroso contribuyente a ser condenado luego de agotada la plenitud de las formas propias de estos juicios.- L. L.

Atenta solicitud.

En anterior vez solicitamos al Sr. Alcalde o Srtos; Inspector Central establecieran la matrículas o chequeo de mandaderos o cargadores de mercados a las casas, pues estos se confunden y son muchos los mercados o víveres y artículos que no van a parar a la habitación del dueño sino nó va con él, sino a la casa de estos que muchas veces es en La Tarje. Nada mas sencillo que hacer que estos se presenten a la respectiva oficina para su filiación a cambio de un número que presentará como contraseña a oulen lo ocupe. Este número valdrá $0,30 o $0,50.-

Rogamos nuevamente este servicio que es para el público muy útil.-

---

LOS DISTINGUIDOS doctores Leopoldino Machado, Julio Nicolas Llinas y Luis A. Torres Villa, han felicitado de manera especial - desde Barranquilla al Sr. Jose de la Cruz Gámez C.- y compañeros por la campaña desarrollada en oportunamente a favor de los cultivadores de babano en los ríos Bojayá, Murrí y parte del Bajo Atrato, a fin de evitar la explotación por los comparadores y establecer mejor precio.

Los doctores Machado y demás ofrecen su apoyo irrestricto, no menos la Federación de Productores de Banano en Santa Marta que ha enviado sus Estatutos y por carta del 5 de este mes solicita el envío de un representante de los bananeros de este lugar.-

---

EDICTO EMPLAZATORIO.-

EL JUEZ DEL CIRCUITO EN LO CIVIL DE QUIBDO, por medio del presente.

e m p l a z a:

a todos los que se crean con derecho a intervenir en el Juicio de Sucesión intestada del Sr. BALBINO ARRIAGA CASAS radicado en este Juzgado y a la facción de Inventarios y Avalúos de los bienes pertenecientes a la citada - sucesión abierta por auto de quince de febrero en curso.-

Para efecto de lo dispuesto en el numeral 2o del Art. 937 del Código Judicial, se fija el presente Edicto en lugar público de la Secretaría por el término de treinta (30) días hoy diez y seis de Febrero en curso de mil novecientos - cincuenta y cinco.-----

El Juez, (Fdo) CLEOFAS DELGADO L.- La Secretaria, (Fdo) Consuelo de Lozano.-- Es fiel copia tomada de su original. Quibdó, febrero 16 de 1955.- (Fdo) Consuelo de Lozano. Secretaria.- (Hay un sello del Juzgado).-" 1

NO MAS IMPUESTOS.!!!!

La éra del hombre colombiano como que se ha traducido en la éra de los impuestos al pueblo. Al menos coincidió con aquel enunciado la última oleada oleada de gravámenes del Sr. Ministro Villaveces y en perfecta sincronización, los Departamentos y los Municipios se dieron a la tarea ingrata de gravar

Continúa 4

LOS MAESTROS de escuela continúan en dificultades para el pago de sus sueldos. Una maestra cuien recientemente llegó de lejana población para qué se le pagara varios meses de servicio y la prima de navidad y hasta la fecha todo esfuerzo ha resultado inútil; parece para evitar la presencia de la cobradora se le urge vaya pronto a abrir matrículas y estar al frente de su obligación, pero es el caso que esta Sra. Directora no tiene con que movilizarse y el gasto es apreciable.

FELIZMENTE fué solucionada la crisis que se creyó se presentaría en el gobierno municipal.- Nos place.-

---

DE TUTUNENDO.

De nuestro corresponsal:

En la población de Tutunendo, dos indígenas se trabaron en seria riña a machete en una vereda cercana, uno de ellos resultó con grave herida en el - musló un poco mas arriba de la rodilla, tan profunda que parece interesó el hueso.

Muy oportunamente fué dado el aviso a la autoridad del lugar sin que este hubiera hecho mayor caso. El herido se vió obligado a intervenir el cirujano de un buen corte.

Después de muchas quejas ante el Inspector de Policía hacer comparecer al herido ante la policía sin investigación alguna los manifestantes con su contribución de unas tareas de palma para cercar una huerta.-

El indígena herido aún no camina sino que se arrastra por los corredores de su casa o tambo. Esto sucedió en el mes de diciembre.-

El Sr. Alcalde ya conoció el caso y verificará lo que considere conveniente.-

---

Viene Pag. 4

NO MAS IMPUESTOS.

gentes municipales se encuentran atareados en el arreglo de esta nueva explosión y por ello no han aceptado el pago del servicio de agua.

Está bien que se creen impuestos y mas impuestos, pero es de justicia, de lógica elemental, que se le devuelva al pueblo esos dineros en obras públicas, en ornato, en salubridad, en higiene, en educación.

Este pueblo está atravesando una situación económica lamentable porque no tiene trabajo, porque no hay obras públicas en ejecusión que ocupen los brazos de nuestros obreros, ya que el Estado en todo o casi todo nuestro territorio es el único empresario.

Si se gravan los materiales de construcción, las maderas en tablas, portaletes, guayacanes, polines y demás denominaciones regionales, se priva de un numeroso sector del campesinado de un medio de subsistencia que apenas ahora iba en camino de mejoramiento y perfeccionamiento; nadie podrá construir y automáticamente se elevaran los arrendamientos; no vale el argumento de que hay que obligar la construcción de cemento porque somos un pueblo paupérrimo.

Para colmo de males, nuestro burgomaestre ha fijado un plazo angustioso para que todo propietario de casa o predio lo haga edificar con motivo de la visita que nos hará nuestro Presidente Teniente General, que ahora sí parece ser, a juzgar por la medida y otros síntomas. Y tambien por los regalos que se estan confeccionando para él su digníssima esposa e hija.

Nuestros respetos por la medida oficial, somos mas partidarios de que se dejen tal como están las cosas para que su excelencia se dé cabal cuenta de nuestra situación. Que somos pobres, paupérrimos, con malas viviendas, pésimas calles con malos servicios de agua, luz y teléfonos, sin higiene y sin locales para escuelas. Al menos nos buenos locales porque los mejores los ocupa el Batallon Bombonà. Que ni la policía ni el ejército tienen cuarteles propios y viven hacinados en edificios particulares los primeros y los segundos en los pocos que fueron construidos para un barrio escolar. Porque somos un Departamento a medias, una cosa que se parece, un si es no es que da vergüenza y causa lástima..

Que se arreglen si las calles de la ciudad, que se medio arreglen para que su excelencia pueda transitarlas a pie;

Pasa Pag.

E D I C T O.

EL SUSCRITO ENCARGADO DE LA ALCALDIA MUNICIPAL DE PIZARRO (Baudó),

A V I S A:

que el Sr. Juan Francisco Mosquera, ciudadano colombiano, mayor de edad, vecino del Corregimiento del Pie de Pepé, cedulado bajo el número 9881604 de Istmina ha solicitado por conducto de esta Alcaldía al Ministerio de Agricultura y Ganadería, División de Tierras, Sección de Bajíos, la adjudicación de un globo de terreno baldío denominado "CABECINEGRAL", situado en el Corregimiento del Pie de Pepé, jurisdicción de este Mupio y que se haya cultivado con siembras de plátanos, yuca, ñame, chontaduro y siembras periódicas de maíz, así como tambien tiene establecidas crías de cerdos y aves de corral.

El terreno que se pide en adjudicación tiene una extensión aproximada de - DOSCIENTAS (200) HECTAREAS y se encuentra comprendido dentro de los siguientes linderos: Por el Norte, con la cordillera que separa los ríos Suruco, en el Mupio de Istmina, del - Pepé en el Mupio de Baudó por el Sur, con terrenos de los herederos de Felipe Saavedra y Leonisa Porrea, situadas a las márgenes izquierda y derecha en su orden, del río Pepé separado el primero por la ciebrada Chachajo y el segundo por una línea recta e imaginaria; por el Oriente, con terrenos de la Nación bordeando la carretera que de Istmina parte para el río Pepé, y por el Occidente, subiendo la margen izquierda de la quebrada "Chachajo", hasta los montes altos que separan las aguas de los ríos Pepé, en el Baudó y Sn. Pablo en el Mupio de Istmina.-- Pizarro 3 de enero de 1955.- El Secretario Encargado, (Fdo) Marco Tulio Echavarría.- Por el Srio, el Of. de Estadística Mupal, (Fdo) Alfredo Sanchez.-- (Hay sello de la Alcaldía Mupal de Baudó)" -3-

Dup. "Royal".-Quibdó

-#- ALMACEN LIGIA -#-

Como Ud. habrá observado, nuestro surtido siempre es renovado porque vendemos mucho, y ello se debe a los bajos precios y buena calidad de nuestros artículos.- En este su almacén encuentra telas de distintas pintas y colores para muchos usos; zapatos para hombres y mujeres y niños, mil artículos mas entre ellos para tocador y la afamada bicicleta "MONARK", último estilo, varios tamaños.----------

VISITENOS Y OCUPEMOS ESTAMOS PARA SERVIRLE SIN NINGUN COMPROMISO DE SU PARTE.

Quibdó.- Carrera 1a.

EXPRESO CITARA-CHOCO

Nuestros servicios todos los días los mejoramos debido a la confianza q' el público ha dispensado a esta empresa.- Nuestro propósito es: atender bien a los que nos ocupan y ofrecerles garantías en el servicio tanto de pasajeros como de carga.- Itinerarios fijos a ARAUCA LA CEJA, QUIBDO LA CEJA, MANIZALES, PEREIRA ,- CALI y CARTAGENA.--- Pronto tendremos enlace con otras ciudades importantes.-

QUIBDO. Calle 5a. entre carreras 2a. y 3a.- Tel. 412.- Contigua "Cafe CITARA".

oficinas:

MEDELLIN. Calle Bomboná entre carreras Carabobo y Cundinamarca No. 52 A 18.- Teléfono 164-70-

DONALDO VALDES ORTIZ

I S T M I N A (Chocó)

Direccion:.....Dovaldes.-

VIVERES Y MERCANCIA PERMANENTE -#-#-#-#-#-#-#

HUEVOS DE GALLINA DE RAZA PONEDORA "LEGHORNS" LE GARANTIZO COMPLETO DESARROLLO DE SU FIN.

Carrera 7a. No.7-104 CA "EL REPOSO".- Calle 9a. No.7-3

Viene Pag. 2

NO MAS IMPUESTOS...

pero que no sean solamente las carreras primera, segunda y tercera a las que se les hache un poco de cascajo.

Que se lleve al Teniente General a todos los barrios para que vea con sus propios ojos el aspecto de sus calles y carreras, las construcciones para vivienda, en fin, la miseria inculpable. Que a los chocoanos no nos apena mostrar nuestras lacras, señor Alcalde, porque necesitamos y pedimos la ayuda del gobierno para poder salir de este estado de postración que no parece acabarse. No nos presentemos disfrazados de lo que no somos porque estamos empeñados en una campaña de reivindicación; porque el Sr. Presidente sabe ya que nada tenemos, que nos hace falta todo.

No mas impuestos Sr. Alcalde, porque este pueblo está hambriento, carece de pan, de techo y de abrigo; y si no se da trabajo no puede pagar tanto gravamen y perecerán la indigencia.-

LA CRITICA

UN VOCERO DEL PUEBLO AL SERVICIO DEL CHOCO, DE LA LIBERTAD Y LA DEMOCRACIA

QUIBDO -- CHOCO -- COLOMBIA

Valor $010

Director/ BALBINO ARRIAGA C. 2a EPOCA Num. 33
Asmor: COSME D. MO. NO P. Mrzo 6 -955

TRES DIAS DE LUTO POR LA DESAPARICION DE LOS TRIPULANTES DEL "A.R.C GALDAS"

Otra vez el Chocó entrega sangre de sus hijos bajo bandera de la Patria. Ahora es el Oficial Luis José Rengifo Lozano.- Para mejor información hacemos transcripción de EL ESPECTADOR.-

Después de tres días de infructuosa y desesperada búsqueda por parte de todos los elementos disponibles de la Armada ha tenido a su disposición ---10 buques, 4 aviones de la armada norteamericana y varias lanchas y embarcaciones menores-- contando las dificultades de un mar agitado y el fuerte oleaje, el comando de la Armada llegó a la conclusión de que el accidente sufrido por el destructor ARC "Caldas el pasado lunes 28 de febrero a las 11,30 horas, fué de fatales consecuencias por la pérdida definitiva de ocho miembros de la marina de guerra. Sin embargo el comando de la Armada ha dado la orden para que la fragata ARC "Almirante brion" continúe en la zona del accidente hasta nueva orden, en la esperanza de poder rescatar los cuerpos de los marinos desaparecidos.

La pérdida prematura de un oficial, tres suboficiales y cuatro marineros enluta a la Armada Nacional y a los familiares de estos abnegados servidores de Colombia y con un sentimiento de pesar el señor Comandante de la Armada Nacional, capitan de fragata Jaime Erazo Annexy, ha dictado la Resolución No.42 de 1955 del comando de la Armada, cuyo texto se transcribe a continuación:

"Resolución No.042 de 1955, (marzo 2), por la cual se declara luto en la Armada Nacional. El Comandante de la Armada Nacional en uso de sus facultades legales

CONSIDERANDO:

Que el día lunes 28 de febrero de 1955 cuando el destrutor ARU "Caldas" se encontraba navegando en latitud 11:06 Norte, longitud 76:06 Oeste de su viaje de Mobile a Cartagena y por causa de una fuerte inclinación de la unidad que fué posteriormente barrida por el fuerte oleaje existente, desaparecieron de la unidad un oficial y 7 tripulantes de la misma unidad; y que ello constituye causa causa de duelo para la armada nacional.- RESUELVE:

Declárase los días, viernes 4, sábado 5, y domingo 6, de marzo de 1955 como día de luto en la Armada Nacional y ordénase llevar a cabo las siguientes ceremonias: Primero. En todas las bases y unidades de la Armada el pabellón será mantenido izado a media asta.- Segundo: El domingo 6 deberán llevarse a cabo en la Iglesia principal de cada [illegible] naval, honras fúnebres por el eterno descanso de los miembros de la Armada desaparecidos, con asistencia de todo el personal de la Armada disponible. Los institutos navales y el personal de marinería e infantería de marina con armas rendirán los honores.- Tercero:.....Cuarto:.....Quinto:.....Sexto:.....Comuníquese y cúmplase. Dada en Bogotá, a 3 de marzo de 1955.- (Fdo) Capitan de Fragata JAIME ERAZO ANNEXY, comandante de la Armada Nacional.- (Fdo) capitan de fragata AGUSTIN REY ABADIA, jefe del estado mayor naval.-

Septimo:.....

En cumplimiento de la anterior resolución, el próximo domingo se llevaran a cabo solemnes honras fúnebres por el eterno descanso de los marinos desaparecidos con asistencia de todo el personal de la Armada en las principales iglesias de Cartagena, Barranquilla, Buenaventura, Orocué y Puerto Leguizamo.- El señor Comandante de la Armada y su señora viajarán el próximo sábado a Cartagena con el fin de presidir las ceremonias fúnebres que tendrán lugar en la principal base naval de la marina de guerra y donde actualmente se encuentra el destructor ARC "Caldas", unidad que sufrió la pérdida de ocho de sus tripulantes.....

EL ACUEDUCTO DE QUIBDO.

La Junta de EE.PP.Municipales de este lugar fijó clases y tarifas para el servicio de agua potable,según Resolución No.-002 del 26 de enero de este año,adoptando el sistema de gravar a los consumidores en correlación -- con el valor catastral de las viviendas.Pero cometió el error garrafal de no discriminar a los inquilinos,quienes no tienen por qué aceptar mancomunidad de impuestos con los propietarios de los inmuebles.

Al inquilino,que es quien vive en casas alquiladas,sólo debe cobrársele el agua según la medida cúbica que consuma y nada - más.Esto se basa en elementales reglas de sentido común y equidad que -- las entidades públicas no pueden ~~xxxx~~violar aun- que tengan toda la autoridad y mando que les da la Constitución.En esto - de servicios públicos que constituyen acebitrios fiscales las autoridades deben tener en cuenta que se trata de un contrato oneroso que impone deberes recíprocos,esto es: las Empresas municipales se obligan a suministrar agua por contador a determinado precio por metro cúbico,con derecho a cobrar al consumidor el precio fijado.Pero sin coacción ni fuerza,ya que se trata de un convenio voluntario;porque puede acontecer que los inquilinos - resuelvan no tomar el servicio de agua por estimarlo gravoso,o deficiente y malo como ocurre en Quibdó, y en este evento nadie puede obligarlos sin cometer un exceso de autoridad o - extralimitación de funciones que acarrea responsabilidades.

Es cierto que en algunos centros capitalinos del país se cobra el agua potable de uso público al tenor del avalúo catastral - de los edificios;pero esto no tiene aplicación a los propietarios de los inmuebles y de ninguna manera a los inquilinos.Estos nada tienen que ver con el impuesto de acueducto.Se limitan a pagar el arriendo por una vivienda dotada a cosa del dueño del agua,- luz,alcantarillado y demás servicios sanitarios, y esto es todo.Pero en -- Quibdó este sistema,que - no tiene aplicaciones en otras poblaciones,se ha involucrado arróneamente- a tal extremo que un edificio ocupado por cuatro- o cinco inquilinos se les cobra a todos el mismo -- excesito recargo en relación con el valor catastral del inmueble.De este error resulta para el municipio un enriquecimiento sin causa vedado por - la ley,pues se está cobrando lo que no se debe.

Otro exceso censurable, en cuanto a servicios públicos,es el cobro anticipado de lo que se llama - derechos,mucho menos tratándose de servicios públicos que son pagados -- con ánimo de lucro y cuya prestación general obliga ciones recíprocas que desatendidas afectan y desatienden la buena reputación de -- las entidades públicas y- pueden originar litigios.

Parafraseando aquí el refranero,sugerimos a la -- Junta de Empresas PP.MM.- la inconveniencia de querer matar la gallina de - los huevos de oro que es- en este caso- el públicopara cubrir servicio de aparatos para los que hace- mucho tiempo envió el - Ministerio las casillas de:Que estos aparatos - no entran en servicio - porque no hay donde colocarlos.

Pasa Pag.

"LA CRITICA"

Este modesto periódico que se viene publicando- desde el 13 de junio del año pasado en su segunda etapa,no ha tenido finalidad distinta que la de defender la heredad común. No nos ha movido el lucro,ni mucho menos el de se de escalar posiciones burocráticas,ni ambiciones comerciales.Hemos tenido intervenciones en - defensa nacional y de los principios democráticos. Todo con cultura y decencia;esto lo han visto y- entendido mejor los foráneos.

LA CRITICA tiene escritores de gran talla y méritos intelectuales cuyos nombres están detrás de simples iniciales o - pseudónimos, como XX cuya modestia y sencillez lo hacen mas apreciable. Si Dn. Alberto Galindo- en su radioperiódico"La- Opinion" comentó favorablemente artículos nuestros y "El Tiempo" de Bogotá ha hecho transcripciones,es porque en estas ocho páginas se encierran temas dignos de tenerse en cuenta.

Muchos ignoran que LA- CRITICA llega a otras latitudes como La Argentina,Venezuela y Ecuador y que como periódico está inscrito en la oficina de prensa de Nueva York.

Esto es lo que hacemos los chocoanos de cierto criterio.-

APARTADOS DE CORREO

Incluimos al Sr. Administrador de Correos Manizales,sugerimos de esta cáudad- cionales el públicopara cue nos informara so- bre servicio de apartados para los que hace- mos los chocoanos de cierto criterio.-

Se nos dijo algo muy - desconsolador y lúgubre: - no entran en servicio - porque no hay donde colocarlos.

Pasa Pag.

VOCES DE ALIENTO

En variadas ocasiones hemos manifestado nuestro desaliento ante la - indiferencia ambiente - por las cosas del espíritu. Nos hemos lamentado- de esa abulia colectiva- y hemos invitado a nuestros coterráneos a exponer sus ideas desde estas columnas; pero apenas si unos pocos han acudido, esporádicamente, a decir o insinuar algo. Se dijera que para muchos, sus opiniones desmerecerían o perderían - valor, impresas a impulsos del manubrio de un - mimeógrafo.

Sin embargo, voces autorizadas vienen con frecuencia a fortalecer - nuestro optimismo. Semejantes que hace mucho rato se desvincularon de - nuestras mínimas pasiones, de nuestros odios y envidias y rencores y q[illegible] por tal circunstancia a - precian mejor la dolorosa realidad chocoana y - sin la influencia de prejuicios valoran nuestros esfuerzos e ideas, así parezcan ellos enmarcados dentro de la modestia de una hoja de estencil.

Tal ocurre con los- elogiosos conceptos que- Leopoldino Machado nos - dedica desde las columnas de su periódico LIBERTAD -de Barranquilla- del que dijera Juan Lozano y Lozano que era "la antorcha de liberación en el- Caribe colombiano.-

El sólido prestigio político que Machado haconquistado en el litoral atlántico, su posición - en los comandos de la - vanguardia liberal en el país, nos dejan margen - para enorgullecernos de los conceptuosos comentarios que hace a

LA CRITICA

Vocero solitario de los intereses e inquietudes de la gente chocoana "LA CRITICA" llega semanalmente a nuestra redacción con un ardoroso mensaje de lucha, con un fresco olor a la tierra irredenta. Ocho pequeñas páginas trabajadas con el es - fuerzo agotador que impone la absoluta carencia - de elementos tipográficos. Los problemas de la comarca se presentan en una prosa diáfana, ruda, esquemática. Se advierte la preocupación de estudiar en cada entrega la mayor cantidad posible de los- motivos que inquietan al conglomerado. Poca o ninguna importancia se le otorga en las columnas de LA CRITICA a la política partidista. Insinuaciones, razonadas iniciativas, sugerencias son las - que se presentan al gobierno seccional en un patriótico empeño de contribuir al éxito de la tarea administrativa. Sin servicios informativos que - tampoco tendrían cabida dentro del reducido espacio de las ocho páginas , el material de esta amena lectura puede considerarse como un permanente- alegato ante los poderes públicos, concebido sin- cólera, sin odio, sin intención sectaria; pero sí con entrañable amor por la tierra, con férvida decisión de lucha e indomable y corajuda voluntad - de triunfar.-

Bien escrito, ameno, este organo periodístico- está llamado a ejercer una decisiva influencia en los destinos del Chocó. Sólo hace falta que los - comerciantes, profesionales y gentes pudientes le presten su indispensable apoyo. No será tarde,pues corresponde a urgencia inaplazable en la grande batalla por el descubrimiento del Chocó, cuando LA - CRITICA pueda disponer de modestos talleres propios, única manera de acondicionarse para el pon-

Pasa a la pag. 4

EL BANCO POPULAR

Hace algunos meses - leímos con orgullo de - colombianos, que el BANCO POPULAR, cuya casa - matriz funciona en Bogotá, había abierto operaciones en la capital de la República del Ecuador.

Ahora se informa que una misión de esa misma entidad se halla en Haití, estudiando la posibilidad de instalar una sucursal en la bella capital antillana.

Tales informaciones nos satisfacen y enorgullecen, porque el BANCO POPULAR es una iniciativa colombiana, cristalizada en realidad para el servicio de América. Y especialmente para la clase media del continente.

Sin embargo, tenemos- que dolernos de esa brillante realidad. Porque si bien es cierto que - la entidad bancaria a - que nos referimos,ha extendido sus beneficios- por todo el país y los- ha llevado a países hermanos, en cambio, por una extraña paradoja,sus actividades -que tienen un profundo sentido social- no han alcanzado- a este pedazo de tierra colombiana, donde tanto se le necesita para la- satisfacción de múltiples necesidades.

Si mal no recordamos, durante la administración departamental de D Manuel F. Barcha, se adelantaron conversaciones para instalar una - sucursal del Banco en - esta ciudad. Inclusivellegó a ordenarse el acondicionamiento de un- local central para tal- fin; pero con la prematura desaparición del señor Barcha y el advenimiento del binomio Castillo Hurtado-Perez Cuartas, la iniciativa del- Banco Popular se acabó. Ojalá el Cap. Cano volviera sobre el tema, ya que se trata de la solución de problemas sociales.- XX.

Voces de aliento...

Viene de la pag.3

deroso encargo que se ha impuesto.

Cordialmente saludamos a Balbino Arriaga Castro director de "La Crítica", conocido intelectual y hombre de lucha; a Cosme D. Moreno, ejemplar de hombres decididos por su causa, a la que ama con pasión de convencido y quien en unión de Juvenal Buendía, perseguidos ambos implacablemente durante la época del terror, formó el frente de resistencia a la opresión y a la iniquidad, desafiando todos los peligros y todas las inclemencias. Arriaga Castro y Moreno le están prestando al Chocó, junto con Primo Guerrero y Antonio J. Maya, corresponsales de "El Espectador" y "El Tiempo", servicio de repercusión histórica.-

++

ROBO EN EL JUZGADO SUPERIOR.-

En la noche del sábado 26 del mes pasado, los cacos visitaron los locales de la Carrera Primera, donde funcionan el Juzgado Superior de este Dtto. Judicial y la Fiscalía del mismo.

Como resultado de la incursión, pudo constatarse la desaparición de importantes negocios que allí se tramitaban.

Con éste, son ya varios los casos de robos en el Juzgado a que aludimos, los cuales han sido estimulados por la inseguridad de los locales donde funcionan tan importantes dependencias del organo judicial, razon por la cual ya se está adelantando gestiones para trasladarlas a lugares más seguros.

SEÑOR PERSONERO :

Estamos en pleno verano. Se ausentaron las lluvias y llegaron las brisas; las calles se tostaron y el polvo que de ellas se levanta está perjudicando seriamente la salud de los asociados.

En sus manos está, señor Personero, prevenir nos contra mayores males, ya que siendo usted el administrador de la Bomberia y del Acueducto, bien podría impartir las ordenes del caso para que las bombas contra incendio se utilizaran para regar nuestras principales arterias de tránsito, dos o tres veces diariamente.

Tenemos la seguridad, señor Personero, de que usted atenderá esta modesta insinuación. Y gracias, señor Personero.

INICIO LABORES EL JUZGADO DE GARANTIAS SOCIALES .-

Se nos informa que desde fines de febrero último, inició labores el Juzgado de Garantías sociales en este Departamento. Estos nuevos organismos de la rama jurisdiccional fueron creados por medio del Decreto-Ley No. 3.000 de octubre de 1.954, y conocerán única y exclusivamente de los delitos de "Calumnia" e "Injuria".-

Para servir el Juzgado en mención, fué nombrado el distinguido penalista Dr. Edgardo Ferrer Ferrer funcionario que con lujo de competencia y con indiscutible decoro, ha colaborado en la administración de justicia desde otras destacadas posiciones.

El nuevo Juzgado, que ya entró a estudiar varios casos de su incumbencia, instaló sus oficinas en los altos de la Gobernación del Departamento donde atiende, como Secretario, D.Hernando Padilla.-

EL PARLAMENTARIO COSTEÑO, DON EFRIN DEL VALLE, ESTUVO EN LA CIUDAD.

Por unos pocos días fué huésped de la ciudad el dr. Efraín del Valle, destacada personalidad de la costa atlántica, quien durante la época de normalidad republicana se destacó como uno de los mas combativos y compatidos parlamentarios del liberalismo en nuestras Cámaras legislativas.

El dr. Delvalle nos visito, pudiera decirse, de incógnito y vino a esta tierra en funciones de Visitador de la Registraduría Nacional del Estado Civil. Por avión del viernes regresó a Bogotá, después de haber recibido merecidas atenciones de los dirigentes liberales.-

Registramos complacidos la honrosa visita del distinguido luchador liberal, a quien despedimos con toda atención.-

---

"DIARIO DEL CHOCO", PERIODICO EDITADO EN MEDELLIN, CIRCULARA PRONTO.

Por afiches informativos fijados en lugares visibles y céntricos de la ciudad, nos hemos enterado de que próxima mente circulará en la región "Diario del Chocó", periódico cuya orientación desconocemos, ya que sus gestores lo escriben y editan en la capital antioqueña.

Esperamos con optimismo la aparición del colega, cuyo nombre nos hace pensar que viene a luchar por los intereses comarcanos y confiamos poder, en próxima edición, dedicarle un comentario mas extenso y una información completa sobre sus programas, directores y cuerpo de redacción.-

---

Apartados.....

Viene Pag. 2a.

locarlos, y algo peor: que nadie los toma.

Ambas disculpas son inaceptables. La Administración de Correos dispone de tres locales y si los apartados no se instalan, nadie puede tomarlos.

Hay que anotar que a estos apartados se les ha perdido llaves y también les han arrancado cerraduras, seguramente para otros servicios.

Fuéde ser aceptable el concepto del Sr. Admor. de Correos de Quibdó?

. . .

Si ayer le solicitamos a AIDA que cambiara la tabla y goma donde se pegan las cartas por lo poco o nada aceptables, hoy pedimos lo mismo a la Administración de Correos Nacionales.

Lo que dijo el Burgomaestre lo compartimos: "Podemos ser pobreas, pero aseados".

No olvidemos que en la oficina de correos nacionales sucede lo mismo que en AIDA; también la tabla aquella, y los estantes y mesas están en pésimas condiciones.

Ojalá con el funcionamiento de los apartados llegara la reparación de lo otro.-

---

-C O P I A-

LA CAJA NACIONAL DE PREVISION

de acuerdo con lo ordenado en el Decreto 1104 de 1952 en concordancia con el artículo 212 del Código Sustantivo del Trabajo, hace constar:

Que falleció el Sr. FRANCISCO CAMACHO S, quien prestó sus servicios en dependencia del Ministerio de Hacienda y que a reclamar el valor del Auxilio de Cesantía y el Seguro de Vida se ha presentado su hija legítima ANA ROSINA de RIVAS.- Quienes crean tener igual o mejor derecho, deben hacerlo valer dentro de los treinta días siguientes de la presente publicación.-

NUESTRO ESCUDO DE ARMAS

Nos tiene un tanto intrigados el escudo que la Policía Nal. Secc. - Chocó, usa en el brazo como insignia. Se trata del escudo de armas otorgado al Chocó por SS MM. Católicas en 1515.-

Ya que vamos a entrar en una reconstrucción, sería conveniente se tuviera en cuenta la real orden que dice:

"Don Fernando por la gracia de Dios, etc. Por cuanto por parte de vos el Concejo, Justicias, regidores, caballeros, escuderos, oficiales e homes buenos de Santa María d' antigua del Darién, que-é es en Castilla del Oro de la Indias del mar océano, me fué hecha relación que por gracia dedicho pueblo de Darien fue hallado y ganado por mi mando e de la serenísima Reina doña Isabel, my muy cara e muy amada mujer, que haya gloria, e mandado poblar,.. .... el cual, por nos visto e acatando cómo la dicha provincia de Castilla de Oro fue por nuestro mandado descubierta e el dicho pueblo de Darien fué la primera población que en ella se hizo y el mas principal pueblo que al presente hay en la dicha provincia de Castilla de Oro, e como tal fue por nos nombrado y erigido para ser cabeza de obispado, y que los vecinos y moradores de dicho pueblo fuistes los primeros pobladores de la dicha provincia de toda la Tierra Firme del dicho mar océano,..... e por la presente señalo y titulo e nombro la ciudad al dicho pueblo de Darien e vos doy licencia e facultad, abtoridad para que de aquí adelante, para siempre jamás, la nombreis e intituleis la CIUDAD DE SANTA MARIA DE ANTIGUA DE DARIEN, e mando que de hoy sea por todos nombrada,..... e otrosí vos señalo e doy que tenga por armas la dicha cibdad un escudo colorado e dentro, en él, un castillo dorado e sobre él la figura del sol e debaxo del castillo un tigre a la mano derecha y un lagarto a la izquierda, que estén alzados el uno contra el otro al redador de esta manera siguiente y por divisa la imagen de Nuestra Señora del Antigua, (Lo subrayado es nuestro) las cuales dichas armas y divisadoy a la dicha cibdad para que la podais traer e trayais y poner y pongais en los pendones y sellos de la dicha cibdad e en otras partes donde quisieredes e fuere menester, según e como e de la forma e manera que las traen e ponen las otras partes donde quisieredes e fuere menester, según e tenemos dado armas &

Fecha en Burgos a diez días del mes de julio de mil e quinientos e quince años.

YO EL REY"

L.M.

PACIFICO
LA PRIMERA E PRESA POLINERA DEL CHOCO.
CARDONA PEDILLA HERMANOS Ltda.
Distribuidores exclusivos para el Departamento del Chocó de los famosos productos de la cervecería PACIFICO de Medellín, cuya calidad es garantía de pureza, que son degustados en todo el mundo.
Otro gran elemento de la PAZ, que goza el pueblo sin recargo de precio.
CARDONA PEDILLA HNOS. & Cia. Ltda.

-EL EXODO-

Donaldo Lozano Garcés,- corresponsal de EL TIEMPO en Istmina,ha denunciado- el éxodo de obreros choco anos a otras tierras,en - busca de trabajo para ob- tener el pan de cada día. Jamás en la vida del Cho- có se había presentado es te fenómeno con caracteres tan alarmantes como en la actualidad.

El chocoano es demacia- do apegado a su tierra,que abandona solamente en bus ca de salud o en viaje de expansión y descanso.Lo a trae irremisiblemente su hogar,la familia,sus amor es,el pequeño labrantío. Los chocoanos somos senti mentales.una "minoría sen timental",con caracteres definidos,con asperaciones comunes;actuamos en funci on de patria y últimamente somos digno ejemplo para este bello país colombiano; como nada tenemos,to-- das nuestras generaciones han solicitado,permanente mente la ayuda estatal,en mas de cien años;a objeto de obtener la solución de nuestros grandes y graves problemas,digno trato,y o tras tantas veces hemos - obtenido promesas a monto nes.Otras secciones con-- templaron los mismos pro- blemas nuestros,pidieron y se les dió y hoy se mo- fan de esta desventurada tierra que rodó con mala- suerte,que la tiene.

Luchos millones de pesos- pasaron por la memoria de nuestros Presidentes para ser invertidos en el Cho- có;los hemos esperado;aho ra la promesa los tripli- ca,casi los quintuplica,y los esperamos,los espera- mos,los esperamos.

Laz del Río,sueño que se convirtió en realidad,es- el lugar de cita de los - chocoanos que quieren en- contrar en tierra extraña lo que la propia les nie- ga.Aunque se duela Lozano Garcés del éxodo,los obre ros tienen razón,para bus car el pan de cada día.

En el Chocó no hay tra- bajo para el obrero,por-- que no se ejecutan obras; y el Estado,el Gobierno - Departamental o Municipal

QUIBDO,CIUDAD SIN HIGIENE

)(

El régimen liberal o- peró una total transfor mación del país en todos los órdenes.Es un axio- ma.Aunque el sectarismo, haciendo de topos,quie- ran negarlo.Tarea inú-- til a la vez que ridícu la.Es como si pretendie ran tapar el sol con u- na mano/Florecieron las Industrias;se amparó al trabajador porque las - leyes sociales comenzar on a operar;se restable ció el crédito;funcionó el Congreso con sus dos Cámaras;el libre juego- democrático fué una rea lidad.

En cuanto a higiene y asistencia social,si o' hubo, y de la buena,lle gó al campo,al mas apar tado villorrio,sin taca ñería y sin discrimina- ciones. Y los funciona- rios de higiene se esco gi an por concursos.Tra ra la provisión de las plazas de Inspectores d' sanidad,valga un ejemplo se hacían cursos espe-- ciales y ocupaba el car go quien aventajaba en- conocimientos,conserva- dor o liberal,comunista o socialista,indio,ne- gro,blanco o mulato.Ha bía una verdadera orga- nización de escalafón;- para nada contaba el com padrazgo,ni las recomen daciones.

Y el Chocó tuvo campa- ñas antipalúdicas y se - combatió con tesón,casi con furia,el paludismo- y la tuberculosis.Hubo verdaderos centros de - higiéne en donde se pro tegió con eficacia a las madres pobres,prenatales y a la infancia;gota de leche,salas cunas,puestos profilácticos,dedetizació periódica,hospitales in- fantiles y tantas otras - cosas que sirvieron para arrebatarle a la muerte miles de vidas y propor- cionaron a los trabajado- res alivio económico. Y - no había tantos impuestos ni tanta burocracia inú- til,costosa e inepta.

Las calles eran barri- das,secados los pozos,las basuras se recogían en re ciplentes metálicos y se- cremaban convenientemente; se petrolizaban los pozos y zanjas de desagües,todo por cuenta del Estado.El- liberalismo era gobierno- y nuestro partido en el - poder es la democracia en función.El gobierno del - pueblo,por el pueblo y pa ra el pueblo.

Nada,o casi nada,queda- de todo lo anterior.El -- vendabal de la politique- ría,el exclusivismo,el -- sectarismo,sopló sobre no sotros y todo lo arrasó.

Hoy contemplamos el es- pectáculo triste de nues- tras calles sucias,fanga- les inmundos por todas -- partes,en donde los mos- quitos nacen y se procrean a su antojo,zanjas estan- cadas,solares convertidos en vertederos de basuras; esqueléticos centros de - higiene,sin drogas,sin al cohol para la aplicación- de una inyección/Pero te- nemos un acueducto sin a- gua,un alcantarillado que no presta servicio pero q hay que pagar y un servi- cio de aseo que no existe, pero que también hay que- pagar.

LUIS LEON.

---

sin semillas ni abonos,- sin crédito y sin vivien da.-

Una legión de parados- forzosos,al mando de --- nuestro Gobernador,carga da de impuestos,se va a- encontrar nuestro Tenien te General Presidente en el Chocó,si acaso resuel ve visitarnos.-

L.L.

LA CRITICA.- Resolución - No.285 de 13 de mayo de 1954.

Dup. "ROYAL".-Quibdó.--

---

es el único empresario; no hay empleos públicos para la mayoría,porque esa mayoría sólo sirve para pagar impuestos;el mine ro no encuentra el pre cioso metal,porque las- dragas a su paso no de- jaron sino desolación y miseria;y el pequeño a- gricultor apenas inicia el regreso a su parcela, sin útiles de labranza,

COLUMNA DE LA D. DE HIGIENE.

Se previene a los Di- rectores de escuela,que como se han presentado- algunos casos de PAROTI LITIS (papera) dentro - del personal escolar de la ciudad y siendo esta enfermedad contagiosa,- debe evitarse la propa- gación,retirando por do ce días por lo menos a- todo niño que presente- manifestaciones de papa ra,aconsejando a los pa dres de familia la nece sidad que tienen de lle var al niño a la consul ta médica

R.CABARCAS P. Epidemiólogo Dptal.---

BAÑO RELENDITO.-El baño -- frío es un excelente -- excitante de la piel y - la circulación.Evita en- fermedades y es agrada-- ble.Dése un baño diario- al levantarse.

NUTRICION.-La leche,los- huevos y la carne,son in dispensables en la ali- mentación por que de e- llos depende,en gran par te,el desarrollo del or- ganismo.

ASEO INDIVIDUAL.-Enseñe- a sus hijos,desde muy - pequeños,a lavarse las - manos después de usar el inodoro y al sentarse a- la mesa.Así evitará mu-- chas enfermedades gas-- tro-intestinales.

PROFILAXIS DE LA TIFOIDEA.

La tifoidea puede ser - impedida por una vacuna. Todo niño que viva en u- na localidad donde exis- ta la tifoidea,o que va- ya a visitar un sitio -- donde pueda existir,debe recibir esta vacuna.

LEGAL Y NO LEGAL.- Aunque legalmente se permite -- cierta clase de propagan da,cuídese mucho de acue llas personas que anun-- cian curaciones segura- de dolencias graves o cu rables.Ellas no solo a-- tentan contra su vida si no contra su bolsillo.Pa ra esto huya de los te- guas (falsos médicos u o dontólogos)y acepte úni- camente aquellos títulos

Continuará en el No.siguiente.

-LA BASURA-

Ayer me encontré con Zoilo que andaba en el Pandeyuca, llamando a todas las puertas con tal desesperación, que bien parecía un bruto atacado de demencia. A quien busca Sr.? le pregunté con prudencia; Dígame Ud.señora: donde podré encontrar de la basura,el camión? Estoy pidiendo un empleo, y esta vida está tan dura, que creo hacer buena obra votando tanta basura. Los papeles de las tiendas, las hojas de los envueltos, las cortezas de las guamas, y hasta los trapos mugrientos todo nos salta a la cara, al paso de los camiones van cuedando los caños de basura por montones.

Las paredes muy blanqueadas, las puertas,bien de pintura, las damas muy arregladas, y en la calle la basura. Ya que el parque se libró de este funesto baldón, dele una escoba a su criada, y a su sirviente, un cajon: y no se ponga a esperar que vaya el mismo Gobierno a recogerle basuras, y a asearle el solar.

LUFE.-

---

agradecimiento.

JOSE VIRGILIO MENA Y Flia.- agradece muy sinceramente las manifestaciones de pe sar que por motivo de muer te de su esposa recibió

A V I S O.-

Por razones completa mente agenas a la vo luntad del Administra dor y dueño de este periódico, se suspen de temporalmente su- publicación; quizá - sea el momento menos indicado, pero no es p ra menos

Se le agradece muy- sinceramente a los - que han sabido apre- ciar y favorecido.-

---

VIAJERA.-

En avión del viernes siguió a capital de- la república la dis- tinguida y bella se- ñorita Elcis Díaz Ro drígues donde será - internada en una casa de salud. La seño rita Díaz R. se en-- cuentra muy delicada del cerebro, sus pa- dres y demás familia res están haciendo t todo lo posible a -- fin de conseguir el restablecimiento de- su salud.- Acompaña- ron a la enfermita - su madre Dña.Blanca de Díaz y su primo - el Dr. Luis Felipe - Valencia Rodríguez. confiamos no haya - habido inconvenien- tes en el viaje.-

---

E D I C T O E M P L A Z A T O R I O/

EL JUEZ DEL CIRCUITO EN LO CI CIVIL DE QUIBDO por medio del presente, e m p l a z a:

A todos los que se crean con- derecho a intervenir en el - Juicio de Sucesión intestada- del señor BALBINO ARRIAGA CA- SAS radicado en este Juzgado- y a la faccion de inventrios- y avalúos de los bienes perte necientes a la citada sucesi- ón abierta por auto de quince de febrero en curso.-------- Para efecto de lo dispuesto - en el numeral 2o.del Art.937- del Código Judicial,se fija - el presente Edicto en lugar - público de la Secretaría por- el término de - treinta (30- días hoy diez y seis de febrero en cur so de mil novecien- tos cincuenta y cinco.----

El Juez, (Fdo) CLEOFAS DELGADO.M. La Secretaria, - (Fdo) CONZUELO DE LOZANO/)

Es fiel copia toma da de su original. Quibdó,febrero 16 de 1955.

(Fdo) Consuelo de lozano.- Sria.

(Hay un sello del Juzgado)

Dup."ROYAL"QUIBDO.

CAFE PURO

"ALMENDRA TROPICAL"

SIMBOLO DE ..... CALIDAD. MAXIMA

EXPRESO CHARA-CHOCO

LA EMPRESA DE SU CONFIANZA, DE AYER, HOY Y MAÑANA

OCUPE LA USTED.= Seriedad Y CORRECCION =

OFICINAS:

Quibdó
Calle 5a. # 6-2
Telefono 412.-

Medellín.
Calle Bomboná # 52A18
Teléfono 164-70

DONALDO VALDES ORTIZ

I S T M I N A (Chocó)

Dirección:.....Dovaldes .-

VIVERES Y MERCANCIA PERMANENTE.

RAMON Y MARTIN GARCIA LTDA.

EXPORTADORES DIRECTOS DEL EXTERIOR.-

Renovado surtido de mercaderías de primera necesidad.= Venta permanente de viveres.

Dirección: "RAMARTIN"

-QUIBDO.-
Carrera 1a. Nos.4-29 y 4-32.- Tel. No. 77.

-CARTAGENA.
Calle Larga No.10.
Ap. aereo . . 252

Dup. "ROYAL" Quibdó

LA CRITICA

UN VOCERO DEL PUEBLO AL SERVICIO DEL CHOCO, LA LIBERTAD Y LA DEMOCRACIA.

QUIBDO -- CHOCO -- COLOMBIA.

Director: BALBINO ARRIAGA C. 2a. EPOCA. Núm. 34
Admor: COSME D. MORENO P. Marzo 19.

PALABRAS, PALABRAS.....

El Chocó, su posición geográfica, sus riquezas naturales y excelentes posibilidades para un futuro desarrollo económico e industrial del país ha sido, es y será siempre tema de alentadores comentarios, cada que se habla de lo que en el concierto de las naciones americanas, significa nuestro "lindo país colombiano".

Nuestra ubicación en el angulo noroeste del continente, la diversidad de nuestros climas, nuestra flora, las primicias del sub-suelo y la circustancia de ser poseedores de costas sobre el Atlántico y el Pacífico, son razones que, en centenares de discursos, conferencias, artículos de prensa y por todos los medios de difusión del pensamiento, se han expuesto desde los ya remotos tiempos de la colonia, para ponderar nuestras inapreciables ventajas y lo que podemos aportar al engrandecimiento nacional. Pero hasta allí, hasta los razonamientos sazonados con literatura barata y patriotera, llegamos. Nos satisfacemos con la ilusión de días mejores y poco nos interesa el lado práctico de las cosas.

A estas conclusiones hemos llegado leyendo la revista DIANA, organo de difusión cultural del Comisariato de las FF.AA. y, posiblemente, la mas lujosas en su género, de cuantas se editan en Colombia. Según el comentarista de DIANA, el Chocó representa en la actualidad una esperanza nacional, por la perspectiva del Canal Interoceánico del Atrato.

Dirán nuestros lectores que este proyecto del canal es un tema bastante manoseado también, que ya se ha convertido en un lugar común con toda la pegajosidad de un estribillo. Y así es, en verdad. Sólo que la publicación de marras nos lo presenta ahora sugiriendo una solución práctica y patriótica a esa necesidad que no es nuestra, sino del mundo. Dice la interesante revista colombiana que el canal por el Atrato es factible, pero prescindiendo del concepto de que los Estados Unidos se hallan interesados en la obra. Y pide que pensemos en ese canal, "pero en función nuestra, o de un bloque de países suramericanos."

Como se vé, los militares cooperativistas han dado en el quid del asunto: prescindir de la idea de que sólo los "gringos" pueden proyectar y realizar obras de alguna magnitud y tomar la iniciativa. El costo, las cifras himaláyicas, ya no son un obstáculo. Así lo dice DIANA y para reforzar su dicho nos señala a "Paz de Río" "empresa en la cual eran muy pocos los colobianos que creían debido a su alto costo".

Nosotros somos la realidad. Lo demás, palabras, palabras, palabras....

DOÑA MARISABEL DE OROZCO

+++

En el apacible atardecer de la vida, la tragedia segó, inmisericorde, la existencia de esa noble matrona chocoana que respondió al nombre de Marisabel Echeverry de Orozco, cuya ausencia definitiva deja sumida en inconsolable tristeza a un hogar que durante ocho lustros ha sido modelo de ascendradas virtudes para lo sociedad chocoana.

Inmerecido este premio que la fatalidad ofreció a Francisco León Orozco, integérrimo varón que fué el esposo de doña Marisabel y que ahora, cuando sentía la satisfacción del deber cumplido, en el crepúsculo de su vivir, cuando los días transcurrían embellecidos por la presencia de la compañera amantísima, se ve sólo, inmensamente solo, viudo de ese cariño irremplazable que mitiga penas y hace ingrávido el peso de los años.

Dolorosa y amarga esta tragedia del aire para doña Valentina Vda. de Echeverry, que se ve precedida en el viaje sin regreso por la hija de quien esperó la póstuma caricia. Y amarga y dolorosa, también, para Armando, Luz María y Lillian, sus hijos, cuyos triunfos en la vida eran homenajes del corazón para la madre que hoy se ha ido por rutas de misterio.

Para ellos y para los doctores Dionisio y Ricardo Echeverri F., nuestra condolencia sincera.

EL RIGOR DE LOS DECRETOS.

A muchas personas se-les ha notificado y muchas mas faltan por notificarles la obligación de enlucir sus casas o edificios,so pena de incurrir en la sanción de multas convertibles en arresto por el diligente burgomaestre de esta villa de Asís.

Así se pone en práctica el deseo de hacer de nuestra ciudad una bella persona,mejor,una bella mujer con la cara pintada y con las prendas interiores gastadas por el uso,sin que el jabón y el agua las hayan tocado por segunda vez.Porque tal semejanza va a tomar nuestra querida ciudad,gracias a la rigidéz y aculosidad de nuestro actual mandatario municipal.

Pero también se semejará nuestro Quibdó a una colcha de retazos,de esas que suelen fabricar nuestras gentes humildes ,con tanto colorido extravagante que lucen paredes y puertas. Esto no cuenta tanto por cuanto que la vista del señor Presidente dará lugar a mucha fiesta con vivos carnestoléndicos, y así la colcha de retazos no viene mal.

Y nadie escapará a las sanciones por desobedecer el decreto del enlucido. Ni el rico de posibilidades,como tampoco el pobre que no tiene para el sustento diario propio y de sus hijos.Una orden militar escrita hay que cumplirla. Pensamos así que la única carcel de este Circuito va a ser insuficiente para albergar tanta gente que no ha pedido enlucir su casa por absoluta carencia de recursos,por falta de trabajo o por escasa remuneración de éste;ni menos para el pago de la multa que no es precisamente de veinticinco centavos.

DEL PARQUE.

Se comenta que la reparación de los andenes del parque del Centenario ha dejado mucho que desear.- En efecto,el repello se ha hecho sin quitar la la ma adherida y sin repicar la obra antigua.

En este sentido,las autoridades municipales están procediendo como algunos particulares,quienes al enlucir sus casas,omitieron la limpieza de las paredes antes de aplicar la cal o la pintura.-

---

Dn. RAFAEL ARRUNATEGUI A. desempeña el cargo de Oficial de Fianzas de la Compañía aseguradora "La Previsora" en esta ciudad

---

AL HOSPITAL de esta ciudad fué el Sr.Jose Sanchez con el fin de recibir oportuna curación en una herida de buenas dimensiones que recibió en la espalda cuando se dirigía a oficios evangelicos en el río Arruía; este fué atacado por la espalda por uno de los dos que le indicaban el camino para llegar a determinada casa.

Menos mal que el rigor de los decretos nos traerá muy buenas cosas.Por ejemplo: tendremos la dicha, el placer,que saborearán también nuestros visitantes,de ver enlucida nuestra iglesia, lo mismo que el convento de las Reverendas Hermanas de la Presentación (En construcción) ;el Instituto Politécnico por primera vez lucirá sus mejores galas;la fabrica de licores,lo primero que mirará su excelencia por cuedarle al frente a su acuatizaje,cuedará perfectamente decorada;el mercado público y su segundo piso,rivalizará en presentación con el palacio de la gobernación;el edificio de la aduanilla lupal podrá ser aprociado con regocijo por nuestro Teniente General y la casa Trellez,en donde funciona la Higiene Municipal quedará con combinaciones de colores,diferentes al actual,tan bello,tan hermoso.En fin,Melgar y la ciudad Ofi,se quedaran en palotes frente a la impotencia de Quibdó.-

LUIS LEON.-

POR RESOLUCION del Gerente General de la Caja Nacional de Previsión Nacional fué nombrado Dn. Delfino Díaz L,en propiedad Secretario Habilitado Pagador, Almacenista de la Caja Nal. de Previsión sección del Chocó.

Por reciente DECRETO ha sido reorganizada la oficina de Agronomía del Chocó, en consecuencia fueron suprimidos los siguientes cargos:

Pagador Almacenista; Contador; Mecanógrafa y Jefe de Taller 2a.categoría.Estos estaban servidor por los siguientes señores en su orden:

Esnodio Figueroa Villa.
Enrique Coutín.
Thelma Valoyes de Martinez y
Jorge Fidel García G.

LA POLICIA.

Entendemos que la policía Nal. Secc. Chocó está prestando valiosa cooperación contra el materirmoque con maestría ejecutan ciertos menores con aires de mayores que obstentan con desenfado el cigarrillo, el trago y hasta son ya veteranos de "Corea".

Ojalá esta actividad salga de los límites urbanos, pues son muchos los pillos que cometen aquí latrocinios y se refugian en sus casas del campo. También hay mayores que se apuntan en este juego. Uno de los ejercicios de estos es robar embarcaciones hasta con la cadena al estilo del interior,bellas.

Las oficinas de policía deben ponerse de acuerdo con la Polinal y hacer recorridos en lanchas rapidas a sus distintas dependencias de corregimientos o veredas.

EMPORABUENA-

MIGUEL VICENTE CARRIDO el conocido compositor y lirída chocoano a cuyas actividades artísticas tanto debe la tierra, pues la ha hecho conocer por medio de sus canciones a todo lo largo y ancho del país ,ha regresado a sus lares nativos después de largos años de ausencia en nuestra costa atlántica.

Viene el popular Miguel Vicente llamado por la Secretaría de Educación, para asumir el cargo de Director de Extensión Cultural,designación que aplaudimos sin reservas,ya que pocas puede decirse, con toda exactitud,que se ha encontrado al hombre para el puesto y nel cargo remunerado para el individuo que lo necesita.-

Bienvenido Miguel Vicente Carrido,a quien ofrecemos estas páginas para la difusión de sus iniciativas en favor de la cultura terígena.

SUGERENCIA.

Ante la evidencia de la visita del Excmo.señor Presidente de la República a esta ciudad,nos permitimos sugerir a los señores miembros de la Junta de Recepción que se invite,para los días de permanencia en el Chocó del Jefe del Estado,a los ex-Gobernadores de este territorio,especialmente a los doctores Dionisio Echeverry Ferrer y Demétrio Valdes Ortíz,quienes por razones conocidas son quienes mas capacitados se hallan para exponer al primer magistrado de la Nación nuestros múltiples y variados problemas,cuya solución se reflejará sin duda alguna,en la vida colombiana.-

---

LA CARCEL.

Es indispensable se reanude en la Carcel la enseñanza escolar.Allí hay útiles y mobiliario, falta el maestro.-

COLUMNA DE LA D. DE HIGIENE.

SALVE PADRE SOL.- Uno de la sangre necesita de la luz solar.Muchas anemias se deben a la falta de sol Haga ejercicios al aire libre y tenga abiertas puertas y ventanas para purificar el aire de su casa y de sus pulmones.Ayude con esto al crecimiento de sus hijos y a su desarrollo.-

LA DIFTERIA.- Es una enfermedad que ataca preferencialmente a los niños menores de cinco años,en los que suele causar mortalidad. Cómo evitarlo? Sencillamente, vacunando al niño desde los cuatro meses de edad. Hable con su médico. La vacuna no tiene ningún p ligro.Acuda al centro de Higiene.

PROFILAXIS DE LA MALARIA: La malaria o paludismo es transmitido al hombre por los mosquitos,y puede impedirse d'iminando los criaderos de estos insectos o sea los pantanos y los charcos estancados.La protección de la casa y los balcones con tela metálica ha logrado mucho en lo tocante a la prevención de la enfermedad.-

EDUCACION Y SALUD:El mejor maestro colocado en las mejores condiciones materiales de trabajo siempre verá languidecer su esfuerzo con alumnos enfermos,desnutridos o físicamente perturbado.Por esto, cobra fuerza de ley el principio de que todo bien entendido proceso deeducaci'n debe fundamentarse sobre la defensa biológica del niño.-

TERROR INFUNDADO:Cuando los padres y maestros acostumbran a los niños a asustarlos,con el fin de conseguir algo de ellos,van creando en su mentes el "refiejo del miedo" y la timidéz,que se manifestaran mas tarde ante la obscuridad, a la vista de algunos animales y otras cosas. De ahí que las personas conscientes no asustan nunca a sus niños,ni permiten que otros lo hagan.-"

Lea próximo número.

FRENTE AL DEBER.

Fué nuestra intención, por motivos que consideramos insalvables y como lo anunciamos en pasada edición,suspender temporalmente la publicación de esta hoja periódica. Empero,varios amigos,con quienes nos satisfacen,nos han pedido la continuación de este esfuerzo editorial cuyos alcances muchos desconocen para o para nosotros,ese concepto de unos pocos es suficiente para obligarnos a permanecer al frente del mimeógrafo.

Esperamos,por tanto, que nuestros colaboradores continuarán favoreciendonos con sus importante ayuda intelectual.

HACEMOS CONOCER AL PUBLICO QUE LA "LA COLUMNA DE LA D. DE HIGIENE" ESTA SERVIDA POR EL Dr. RODOLFO CABARCAS P., Y Dn PARMENIO CARRILLO G/ Educador.-

RAMON Y MARTIN CARCIA Ltda.
IMPORTADORES DIRECTOS DEL EXTERIOR.-
Renovado surtido de mercadorías de primera necesidad.- Venta permanente de víveres.-
Dirección: "MARTIN"
- QUIBDO - Carrera 1a. Nos. 4-29 y 4-32.- Tel. 77
- CANTAGUA - Calle Larga No.10 Apt. sereo.....252

LA AGRONOMIA EN EL CHOCO.

Es ya casi inmemorial la época en que se fundó la Zona Agropecuaria en este Departamento como uno de los servicios públicos y educativos que dá el Gobierno a las clases campesinas que se dedicana la explotación del agro para proveer a los pobladores de frutos alimenticios de distintas clases/No obstante,el aprendizaje y el avance de los agricultores es ninguno,o al menos es muy exiguo,pues, como nadie ignora,todos o su gran mayoría continúan aferrados a sus prácticas aborígenes. De modo que los cultivos básicos de esta comarca como arroz,plátano,banano,caña dulce,coco, frutas, etc.,no pasan de un mediocre rendimiento año tras año; y los campos sembrados permanecen infectados de plagas e insectos dañinos que se producen mas y mejor y destruyen en su mayor parte las sementeras.Este grave estado de cosas nos da a entender que la labor de los agrónomos que han tenido a su cargo este servicio en el Chocó descuidaron sus ineludibles deberes o pecaron por incapacidad para difundir la enseñanza agrícola que hoy va ajustada a aquellos sistemas técnicos modernos previsores de la conservación de los suelos, el manejo de maquinarias para siembras y cosechas y el uso de insecticidas para eliminar plagas,así como la destrucción de yerbas estériles y malezas en las plantaciones.

Salvo mejor concepto de expertos,-estimamos de inaplazable urgencia q' se enseñe a los labriegos chocoanos a sembrar a cosechar a usar implementos agrícolas que ahorren energía física a aplicar abonos fertilizantes para mejorar los suelos desgastados o inutilizados por la erosión y los accidentes atmosféricos;y finalmente, a seleccionar sus semillas en busca del mayor rendimiento en las cosechas

El pueblo chocoano no puede seguir alimentándose únicamente con plátano, pescado y arroz porque esto sólo le suministra una ración deficiente en elementos nutritivos y vitaminas carbonales para la resistencia vital. - Bien sabemos que tierras cálidas tropicales como la nuestra son las que en mayor número y mejores frutos dan; por eso,nos llama la atención que tengamos que importar legumbres y otros cereales de los Departamentos vecinos para complementar la alimentación común y corriente.Se impone la urgencia de que los agrónomos que ahora dirigen la Zona Agropecuaria orienten su campaña con la mira de enseñar todo al agricultor y aclimatar y establecer aquí el cultivo de aquellos frutos alimenticios que el comercio de esta localidad introduce de lugares vecinos a muy elevados precios.

Tenemos la certidumbre de que nuestros agricultores,hombres inteligentes y comprensivos,captarán muy pronto las nuevas prácticas agrícolas q' se les enseñen,probado como está que ellos tambie deseam mejorar sus plantaciones y aliviar en lo posible lagobiadora tarea de tener que ejecutar toda labor,así sea la mas sencilla,- con sus propias manos a cuenta del inevitable desgaste orgánico y vital.

-ROMIEL.-

-EL PALMAR-

No sabemos,no,en salido a vivir mejor.-

Un Investigador que hace tiempo conoizca los problemas de El Palmar, es el que debe ser enviado;persona sin contaminaciones, sin miramientos políticos y q' se interese por un buen nombre de una administración y de la región es el que allí debe ser enviado con las extraordinarias del caso. Y de Papa, prosecución de la carretera Nóvita-Cartago.-

---

NUESTRO PRESIDENTE.

Para cuellos pesimistas que propagan la especie de que el Excmo. Sr. Presidente de la República ha cancelado su viaje a esta comarca colombiana,tenemos la información de que por la vía aerea y en aviones Oficiales,han estado llegando algunos elementos de cuenca carece la localidad,para ofrecer al ilustre visitante y a su comitiva el confort necesario.-

---

AVISE USTED EN

"LA CRITICA".- Carrera 7a.No. 7-104.-

Tenemos la certidumbre de que nuestros agricultores,hombres inteligentes y comprensivos,captarán muy pronto las nuevas prácticas agrícolas q' se les enseñen,probado como está que ellos tambie deseam mejorar sus plantaciones y aliviar en lo posible lagobiadora tarea de tener que ejecutar toda labor,así sea la mas sencilla,- con sus propias manos a cuenta del inevitable desgaste orgánico y vital.

-ROMIEL.-

EL ACCIDENTE DE AYER.

Mas o menos a las seis y treinta minutos de la tarde de ayer tuvo lugar un accidente de tráfico, en la carrera primera,es decir,en pleno corazón de la ciudad.

Un camión de propiedad de la agencia de Cervecería Bavaria,manejado por un alto empleado de dichasita agencia,en forma espectacular como imprevista salió al andén de la casa de propiedad de Dn. María Hermaza,precisamente donde funciona el denominado "Club La Platina",- rompió la pared y arrolló a su paso al señor - Victor Quesada y a un niño,del que fuimos informados,es hijo del señor- Onofre Parra.

Según nuestros informantes,el señor Quesada sufrió la fractura de ambas piernas y el niño Parra - quedó prensado entre la - pared y las ruedas delantera del vehículo,habiendo sido conducidos al hospital en donde son atendidos por los facultativos.

Los escasos accidentes- de tráfico habidos en la- ciudad en los últimos años casi todos tuvieron su origen en la imprudencia - de los peatones.El caso - actual reviste caracteres alarmantes,toda vez que - los accidentados caminaban por el andén y allí - subió el carro que causó los destrozos en la pared del edificio y puso en peligro la vida de los dos- desprevenidos peatones.

Sea esta la oportunidad para pedir a los conductores de vehículos automotores un poco de prudencia- y estimación por la vida- de las personas,ya que parece ser que la vida de - ellos les interesa poco.- Hay que ver cómo corren - automóviles y camiones -- por las calles mas concurridas de la ciudad,a velocidades que no deben -- ser permitidas. Y los ciclistas haciendo gala de- sus agilidades y verificando piruetas como si estuvieran en un circo. Y - lo mismo los vehículos particulares como los oficiales y semioficiales corren como si fueran por una carretera, sin consideración a los peatones y casi siempre sin hacer uso de los pitos,ya que se ingenian- para producir ciertos ruidos en el motor o con la- carrocería.

Hay tambien la costumbre de enseñar el manejo del volante por las calles -- centrales de la ciudad,con irresponsabilidad pasmosa tanto en el profesor como en el aprendíz. Es así como se pasea con algún personaje dándole instrucciones,sin tener en cuenta - la peligrósidad que ello entraña.

Se nos ha informado de - la existencia de un inspector de tráfico y quere- mos llavar su atención sobre todos y cada uno de - los errores que hemos anotado en la conducción de- vehículos,lo mismo que al señor Alcalde.

Si no existe reglamentación del tráfico, volvemos a pedir se establezca,pero pronto y en la forma- mas correcta posible para evitar que se produzcan- accidentes que puedan ocasionar desgracias personales y así pueda el peaton caminar por las aceras sin peligro de su vida y los padres de familia puedan tener la relativa tranquilidad de que su hijo no lo arrollará un automóvil en la puerta de su casa.

L. L.

YA ES ALGO.

El Capitan de la Policía Nacional, Secc. Chocó Sr. Gerardo Rojas, saldará pronto para El Palmar (Ch) en los últimos días del entrante mes en misión especial,según hemos sido informados de fuentes que merecen -- confianza.

Nos hace augurar la visita del Capitan Rojas sea benéfica para esa olvidada región.-

---

AVISO

AL SEÑOR LAUDO DE SU CARRO CUANDO TRANSITE POR LAS CALLES;MOLESTA AL Q' VIENE EN SENTIDO CONTRARIO

DEPORTES

Se encuentra en la ciudad el ciclista José Anibal Gutiérrez cuya presencia nos ha sido grata y placentera.Por primera vez recibimos la visita de un pedalista que sino es el mejor, por lomenos ocupa puesto destacado dentro del elenco de ciclistas que son orgullo en el país.-

Su actuación: Fué un verdadero tiempo de actuación puesto que demostró el máximun de resistencia al someterse a permanecer 50 horas - pedaleando al contorno del parque del Centenario de esta ciudad.Labor que empezó el viernes a las 8 de la mañana y terminó hoy domingo a las- 10 y 35.-

Jose Anibal ha sido - objeto de ovación sincera y entusiasta del pueblo y obsequiado por - tal azaña.-

Sinceramente felicitamos al pedalista José - Anibal Gutiérrez y le - auguramos muchos éxitos en sus futuras presentaciones y ojalá esto sirva de incentivo para q' los ciclitas r glonales se preocupen por la emulación que haya de conducirlos al triunfo.

-deportista-

V[illegible]S.

La libertad de imprenta es la salvaguardia de la libertad política y - civil.Nada puede igualar, nada puede suplir a esta censura pública:ella vela cuando la ley duerme.

Lazaro Ia. Perez.

La seriedad y rectitud- de las publicaciones,no- dependen de la imprenta- en que sean editadas ni- del formato en que sean- presentadas,sino de la - probidad mental del autor,de la honestidad del fin que se persigue y sobre todo del ideal generoso que las orienta.-

---

Dup. "Royal" Quibdó.

POR SERIOS QUEBRANTOS DE SALUD RENUNCIO LA ALCAL - DIA EL TENIENTE FABIO LONDOÑO C.- LO REEMPLAZA EL CARGO MARIANO HERMAZA N.

Por motivo de su quebrantada salud, el Teniente 1º de la Policía Nal., quien venía sirviendo desde hace algún tiempo la Alcaldía Mayor de Quibdó, presentó renuncia irrevocable del cargo al señor Gobernador del Departamento.

Para reemplazar al Teniente Londoño C. en tal posición, por Decreto de la Gobernación fué designado el señor Mariano Hormaza Navarrete, de quien se espera una gestión provechosa a los intereses -

de este Municipio que ahora, mas que nunca, necesita de administradores inteligentes, dinámicos y capacitados, cualidades éstas que se espera sabrá demostrar el nuevo Burgomaestre.-

La administración del Teniente Londoño, si no fué fecunda en grandes realizaciones, ello se debió a la deplorable situación económica del Municipio y -digámoslo de una vez- a la falta de colaboradores en las diveras fracciones.

RAFAEL COPETE TORRES NUEVO MAGISTRADO DEL TRIBUNAL ADMINISTRATIVO.------

El señor Rafael Copete Torres, quien desempeñaba las funciones de Secretario del Tribunal Administrativo de este Departamento, fué designado, por reciente disposición oficial, Magistrado de esa importante dependencia, en reemplazo del doctor Abdón Fadul, quien renunció.-

Felicitaciones para el nuevo Magistrado por el inesperado ascenso, lo mismo que a sus colegas del Contencioso chocoano.

EL BANCO POPULAR ABRIRA OPERACIONES EN ESTA CIUDAD MUY PRONTO.

En nuestra pasada edición hicimos un breve comentario sobre la necesidad o conveniencia de que el Banco Popular, que tan satisfactorios resultados está dando en todo el país, como en las oficinas que ha abierto en otras Repúblicas hispanas, abriera operaciones en Quibdó donde podría solucionar problemas de carácter social de marcada trascendencia. Coincidencialmente, por esos mismos días estuvo en la localidad un comisionado de esa importante institución, gestionando, según se nos ha informado, la consecución de local para instalar la Agencia por la cual tanto hemos clamado. Era éste el único obstáculo que se oponía a la apertura de operaciones del Banco Popular, la que, de acuerdo con informaciones de buena crédito, ya ha sido allanado.

Se cumple así uno de los mas acariciados anhelos del pueblo chocoano, especialmente de los pequeños comerciantes e industriales y por los empleados públicos, que necesitan de las instituciones de crédito para mejorar sus establecimientos y empresas y sanear su economía, tan fuertemente minada por el agio y la usura.

Podemos informar, también, que desde hace algunos meses se halla en la ciudad, en depósitos de conocida Agencia de Transportes, los muebles y enseres que necesita para su instalación el Banco Popular, razón suficiente para pensar que ahora sí estamos frente a una realidad.

Un considerable número de ciudadanos, especialmente empleados públicos, se ha dirigido en reciente memorial al Capitán Luis Alfonso Cano, pidiéndole el suministro de energía eléctrica los domingos, a fin de poder disfrutar de los programas radiales -musicales y deportivos- que se difunden en tales días.-

Los memorialistas fundamentan su petición en la circustancia de que en nuestra ciudad no existen lugares de esparcimiento sano para concurrir los días festivos a distraer el ocio. Anotan que sus limitados recursos económicos y la carencia de medios de trasnporte, no les permite pasar un día de campo en uno de los tantos lugares propicios que existen en los alrededores de la ciudad. Les queda únicamente el recurso de escuchar los eventos deportivos domiciales o los programas de música para darle un rato agradable a la esposa y a los hijos. Sin embargo, la falta de energía eléctrica los priva de esta sana distracción, llevándolos, necesariamente, a buscar expansiones espirituosas en otros sitios nada recomendables.

Entendemos que ya el señor Gobernador ha acogido la solicitud y comentamos y que ha impartido las ordenes necesarias para que se suministre energía eléctrica durante todo el día, los domingos.

LA CRITICA coadyuva la justa petición de los ciudadanos a que aludimos y felicita al Capitán Cano por la manera pronta y satisfactora como procedió a satisfacerla.

NOVEDADES.

POR Decreto No.104 de 8 de marzo fué nombrado el Sr. Antonio De la Torre G., aventajado estudiante de ingeniería, Topógrafo de la Secretaría de Obras Publicas del Departamento.

POR Decreto No.75 de 22 de febrero fue nombrado Dn. Alcibiades Garcés V. Secretario Privado del Sr. Gobernador y ocupó el cargo el 10 de este mes.

El Sr. Garcés V, reemplaza al Sr. Gabriel Valedo rrama V. quien pasó al Juzgado Superior.

Dn. Alcibiades Garcés V fué reemplazado en el Tribunal por el Sr. Rafa el Copete Torres por disposición del Consejo de Estado.-

Por Decreto No.106 de 6 de este mes le fué aceptada renuncio irrevocable al Sr. Alcalde Militar - Teniente Pablo Londoño C y fué nombrado en propiedad y para reemplazarlo, Dn. Mariano Hormaza N.; mientras este se posesiona, fué encargado del despacho el Secretario Gral de la Alcaldía Sr. Mario O' Brien Cadavid.

POR Decreto No.105 de 8 de marzo fueron hechos los siguientes nombramientos:

Sr. Alejandro Londoño R.- Oficial de cardex de la Secretaría de Hacienda.-

Sergio Valencia G., Oficial de Caja en la Tesorería departamental, este reemplaza a la señora Lía de Ramos quien renunció irrevocablemente.

Ive Arce A. Recaudador de Rentas departamentales de Riosucio (Ch) en reemplazo del Sr. Antonio Castillo cuyo nombramiento fué declarado insubsistente.-

---

Por reciente Decreto fué nombrado el Sr. Guillermo Ugeche, experto agrícola, Director de la Colonia de Bahía Solano quien venía desempeñando el cargo de Srio Contador de la Tesorería de este Municipio.-

-J U S T I C I A D E A Y E R-

-&- Por peu chandre

Viene tía Juanita con su churumbela
y el negro Merejo le sirue después,
mamá Florentina enciende una vela
al llegar toditos a donde Raquel.

Forman una rueda Juanita en el medio
le dice a Merejo que sirva de Juez,
él con mucho gusto le acepta la oferta:
que hable doña Flora, Juanita después.

Dice doña Flora Merejo ya ves,
que mamá Juanita me miró al revés
cuando Dolorita pasaba una vez,
por el patio adjunto donde está Raquel.

Me dijo Gambada, me trajo de negra
y hasta buchipluma me dijo también,
que no me olvidara de la cuenta vieja
cuando mijo Cristo le robó el sartén.

Arreglemos esto por Dios! señor Juez
antes que me acuerdo lo que dijo ayer
pero ami me dijo también señor Juez,
que mi tatabuelo por bonuisabroso
se comió una jalba con envuelto mamble
y al cielo se fué (Esta es la historia por Dios señor Jué)

Hable doña Juana, hable Ud. también,
pues ya doña Flora en pocas palabras
narró lo que fué. Pues bien señor Juez:
ya que Ud. lo dice, escuche vustéd:

Antisayé de noche, al madrugada
pasó Cristobital hacia mi nogara,
pero el muchachito no me robó nada.

Eso del caldero que dice ña Flora
era un matecito de mi mearó,
y él como muchacho de aquí lo llevó
pa colá una chicha de un tal borojó.

El resto del pleito por Dios' señor Juez
si me acuerdo un pite le diré después,
el cuento lo sabe pa que no alegemos
es doña Raquel.-

Me hand icho que hable, veldá señor Juez
en pocas palabras le diré todito,
todo lo que fué.

Esto es una "Zamba" señor Juez caramba,
porque ña-Juanita es taita de Flora
y antes que alarguemos diga Ud. tambien
cuál es la sentencia que nos pone ahora.

Ante este bochiche que hago yo caramba,
yo yelno de Cristo, marido de Juana,
Florita mi hija, Dolores mi hermana,
dejemos ésta cita para algún mañana.

Tadó, enero 29/55.

AVISÓ:

LA CRITICA no devuelve originales, ni hace publicaciones sin firma responsable.--

CAFE PURO

"ALMENDRA TROPICAL"

SIMBOLO DE .... CALIDAD. MAXIMA

EXPRESO CITARA-CHOCO

LA EMPRESA DE SU CONFIANZA, DE AYER, HOY Y MAÑANA

O C U P E L A USTED.= seriedad Y CORRECCION =

OFICINAS:

Quibdó
Calle 5a. # 6-2
Telefono 412.-

Medellín.
Calle Bomboná # 52A18
Teléfono 164-70

DONALDO VALDES ORTIZ

I S T M I N A (Chocó)

Dirección:.....Dovaldes .-

VIVERES Y MERCANCIA PERMANENTE.

P O L I N C H O C O.

LA PRIMERA EMPRESA POLINTRA DEL CHOCO/

DISTRIBUIDORES exclusivos para el Departamento del Chocó de los famosos productos de CERVECERIA TAMAYO MEDELLIN; entre ellos los siguientes: CERVEZA RUBIA, igual a la mejor. EXTRACTO DE MALTA de gobor agradable.-- Despachamos a domicilio desde una docena en adelante sin recargo de precio.-- Carrera primera. No.10-8 Tel. 3-89

-CARDONA PINILLA HERMANOS Ltda.-

LA CRITICA

UN VOCERO DEL PUEBLO AL SERVICIO DEL CHOCO, DE LA LIBERTAD Y DE LA DEMOCRACIA

QUIBDO -- CHOCO -- COLOMBIA

Director: BALBINO ARRIAGA C. 2a EPOCA Valor $ 0.10 Número 35
Admor.: Cosme D. MORENO P. Marzo 26/955

LA ALCALDIA MAYOR DE QUIBDO

[illegible] to de las normas que re- [illegible] y verificación esto [illegible] eloglo o de amargura- [illegible] [illegible] [illegible]

"LA PRESENTACION"

Hemos venido observando que muchas niñas estudiantes en el Colegio de las R.H. de la Presentación - se expresan en su contra- con palabras descompuestas, demostrando así su ingratitud, característica de las almas ruines. Las R.H como todo instituter no - pretenden otra cosa que - guiar la niñez por el camino de la rectitud social, practicar la paz y el amor, sembrar por todas - partes la esperanza, el - consuelo en el dolor e infundir la fe en el Reino de las almas.

Hay quien pregunte: Cuando hacen esto? Y se responden: ellas todo es a - base de plata. Yo preguntaría a esas personas:

1o.- Si hay alguien que - suministre a ellas algo - de lo mucho que necesitan.

2o.- Si saben del número de alumnas que allí se educan sin pagar pensión - fuera de las pensionadas por el gobierno?

3o.-Si saben que algunas familias pobres reciben - auxilio secreto?

4o.-Cuanto reciben por la enseñanza en la Escuela - Dominical?

Como se vé las R.H.no - disfrutan siquiera de los días festivos para descansar.

Reciben del Gobierno para edificación del plantel o convento de lo cual a ellas nada les pertenece. El día de partida no se llevan siquiera la satisfacción de que se les reconozca el afan que tuvieron para dejar en Quibdó una verdadera obra decorato.

Las R.H.poco reclaman,- todo lo hacen por la satisfacción del deber cumplido, por eso se reclama: Justici al Merito:

I.

Nos permitimos preguntar: Qué se hizo "Acción Chocoana"? Qué hubo de la emisora que "Accion Chocoana de Quibdó dizque instalaría en la capital Chocoana para defensa de los intereses chocoanos?

N O T A S

Hemos venido notando q en varias escuelas enseñan una geografía histórica del Chocó un poco equivocada, a veces hemos creído sea la de Dn Francisco Córdoba M.que él mismo quiso corregir un poco mas tarde pero inconvenientes -lamentables por cierto- le impidieron completar su obra a este meritorio - chocoano.

Uno de los errores es seguir enseñando q que el río Atrato nace en - los farallones del Citará,siendo que nuestro - río Atrato nace en el Cerro del Plateado en Antioquia.

Otro de que el Dr.Jorge Valencia Lozano,también chocoano de grandes méritos y ejecutorias - estudió en el Colegio - Carrasquilla. No estamos de acurdo:cuando el Dr. Valencia Lozano fué estudiante en Quibdó,no - existía el Colegio Carrasquilla sino el Colegio Público de Quibdó - fundado en 1905 por el- Dr. Gonzalo Zúñiga, Dn. Delfino Díaz R.,Dn. Jorge E. Díaz R.,Dn. Abigail Garcés, Dn. Manuel A Santacoloma, Dn. Francisco Realpe Chacón y otros.Este colegio en 1907 tomó el nombre de - Instituto Pedagógico de Quibdó que fué regentado por Dn. Manuel A. - Santacoloma,Benjamín Tejada Córdoba, Dn. Lisandro Mosquera Guevara y- otros, allí fué profesor de Geografía el Dr. Valencia Lozano así como- profesor de frances Dn. Agustín Rey B.- Por sin razones que callamos - fué clausurado ese plantel de educación por - donde pasaron jovenes - que son orgullo del Chocó como Sergio Villa - Valencia,Victor Modesto Baldrich,Matías Bustamante Mesa,Adriano Arriaga,Raúl y Rafael Ibañes, Victor Abelardo Robledo, todos estos - al igual que Jorge Valencia Lozano fueron - discípulos de Dn. Lisandro Mosquera Guevara quien con sus luces alumbró el camino de tres generaciones - en su escuela y en el colegio.-

---

SABEMOS que en el local donde funciona hoy las oficinas de AIDA funcionará el Banco Popular y AIDA - posiblemente pasará a magnífico local de la calle 9a.-Alameda Reyes-, encontramos esta determinación bien; este es un servicio muy util y por ello se - busca donde esté,además - la calle 9a.es la principal arteria de Quibdó,por donde entran y salen todos los vehículo para Antioquia y pronto para Istmina e interior de la República;esta calle es tan importante como la carrera primera, hay que comercializarla;Quibdó es muy pequeño para creer o decir de las oficinas o almacenes de importancia: - !Eso es muy lejos!"

Insinuamos AIDA tenga buzón y venta de estampillas en la carrera primera para mejor servicio.-

El Banco Popular viene a llenar una función importantísima en Quibdó,donde todo esta por hacer y nadie puede hacer por dificultades económicas que el Banco seguramente allanará.Fuera de esto,es axiomático el desarrollo de - actividades múltiples con los sistemas amplios y democráticos que le han atribuido simpatías.

Bienvenido.-

Nuestro empeño por el - mejoramiento moral y material,no tiene miras distintas que cumplir nuestra obligación de cariño- para esta tierra acogedora y buena.

Hemos conseguido por medio de nuestras insinuaciones,el correo vaya a - El Palmar por vía Bolivar (A) Cartago (V).

La oficina de correos de Quibdó despachó por aereo a Medellín para que esta despachara a su turno por la misma vía a Cartago, -

Pasa Pag. 7a.

CARTA DE Dn. LEOPOLDINO MACHADO A LOS COMITES DE ACCION CHOCOANA.

"Cargados de cólera e indignación - patriótica me llegan del Chocó honestos clamores de redención y de justicia,Empedradas sus almas de pesares y ambiciones,nuestros coterraneos asisten a la dramatica disolución del conglomerado social consagrado desde los orígenes de la América a mantener incólumes e invulnerables los postulados de la Patria escritos con sangre guerrera en las páginas de nuestra historia.El pueblo choconano ha - visto colmada ya la copa de su resignación secular y traspasados todos - los límites de la desesperación,demanda de vosotros, personeros ilustres y eficaces de la chocoanidad,una acción inmediata,persuasiva,pero- no exenta de coraje y de la decisión - tutela siempre los empeños redentores.

Es duro decirlo,pero es mas duro callar el estado de postración y abando no a que se ha visto sistematicamente - sometido el conglomerado chocoano.De la burla cruel e irritante,se llega - al menosprecio injustificado y a los - mas grave y deprimente,a la desaireada y antipatriótica consideración - de los graves problemas nacionales - formulados a la suerte del Chocó como entidad autónoma,necesitada como ninguna otra por elementales consideraciones de soberanía a que se le enrute en la vía del progreso energico y ordenado.Es verdad que el amor a Colombia es en nosotros excluyente,pero el decoro nacional se siente ofendido y deprimido,cuando al extranjero- como en el caso reciente del Almirante Milton Miles,encargado de inspeccionar la zona del proyectado Canal inter-oceánico,se le ofrece el - pavoroso cuadro de miseria que allí se vive.

En el mes de septiembre de 1954 fué sometida la gente chocoana a un innecesario desgaste de energías y recursos. El pánico y la zozobra sobrecogieron a todos los hijos de aquella tierra de leyendas,contagiando a buena parte de compatriotas.Se pensó en - nunces en que las privaciones,los sacrificios y las angustias de aquellas largas jornadas cívicas,tendrían alguna recompensa inmediata por parte- del gobierno que las provocó. El discurso presidencial en el Carmen de - Bolivar,los ofrecimientos que siguieron a ese documento estimulante concepción colombianista,después de medio año,se pierden en la aturdida memoria de los hombres. Parece que la consigna fuese la de privar al Chocó de todos los recureos,negarle todas las posibilidades que depende del Estado,haciendo posible en esta forma- el propósito que vuestra histórica - actitud impidió que se cumpliera el año pasado.

No les copio aquí porque todavía no me ha llegado los certificados que solicité a la Tesorería General de la - República,y a la Tesorería General del Chocó,para demostrar en forma incontrovertible que actualmente no se - registra giro alguno destinado a satisfacer preocupación alguna de índole oficial en el Chocó o en mejorar y - conservar las pocas obras existentes Recientemente fué eliminada la oficina encargada de cumplir los programas de Fomento Municipal y sus funciones adscritas a la Seccional de Medellín.En la inmensa extensión de 47.- 468 kilómetros cuadrados encerrada - dentro de los límites departamentales, no encuentra el observador rastro de interes oficial en la hora que vivimos, atinente a las inaplazables urgencias formuladas por el Chocó en sus justas y reiteradas demandas.El retroceso es evidente.En el presente año - han dejado funcionar varias escuelas por falta de locales;los llamados - centros de salud desaparecen o no - cumplen su misión ante la carencia de dotaciones.La ayuda que se venía prestando a los agricultores consistentes en servicios de descascradoras de arroz,han desaparecido.El cultivo del banano que incrementandolo vendría a aumentar las divisas,sufre la explotación de compradores extranjeros favorecidos por la indiferencia de las autoridades,actitud que obliga a los nativos a abandonar esa actividad.

La vida se encarece vertiginosamente,alcanzando índices no igualados en ninguna otra sección del País,debido entre otras cosas al alza de gravamenes al comercio. Es reciente el caso de la renuncia del Alcalde de la Capital del Departaento,funcionario q' se ingenió el cobro de impuestos por servicios no prestados.

Como consecuencia de toda aquella incuria gubernamental, el éxodo hacia la República de Panamá desde las Costas del Pacífico y Atlántico chocoanos,el Tutumayo y a los Llanos Orientales, dejan sin brazos la minería, la agricultura y lapesca,únicas fuentes de subsistencia que también van desaparecieno para hacer más angustioso el estado de nuestra economía que,en cuanto se refiere al Chocó es apenas un decir.La despoblación aterradora- en las últimas semanas,ocasionada - por la emigración y por los alarmantes índices de mortalidad,incide fatalmente sobre la situación general del Departamento.-

Abandonados los viejos rancherios, el mazamorreo o laboreo rudimentario de las minas,la dramática situación

Pasa Pag. 5a.

CON EL Sr. GOBERNADOR DEL CHOCO

Reportaje:

Despues de saludar a nuestro gobernante Capitan Luis A. Cano, quien nos recibió con su habitual simpatía y franqueza, le preguntamos de sus impresiones de viaje verificado a la capital de la República a la reunión de gobernadores. Le solicitamos cué de importancia nos decía sobre carreteras tahía de Solano-Quibdó-Istmina-Nóvita-Palmar-Cartago e Istmina-Tadó Pueblo Rico-Apía y ensanche de la Quibdó-Bolivar (A). Nos contestó:

"La reunion de gobernadores, efectuada el 16 de marzo en la Cap. de la República, en el palacio de Nariño, con el Excmo. Sr. Presidente de la República, solamente se trataron asuntos administrativos de los Departamentos, buscando con ello la unificación y coordinación de los sistemas administrativos entre la Nación y los Departamentos.-

Cuándo comenzaran los trabajos de esas carreteras?

"Sobre el tema de las carreteras, puedo manifestarle que el Ministerio de OO. PP. ha efectuado los siguientes contratos: con el Departamento de Caldas, la construcción total de la carretera Pueblo Rico-Tadó-Las Animas, por valor de siete millones setecientos mil pesos. Los trabajos ya se iniciaron y fueron personalmente inaugurados por el Sr. Gobernador de Caldas. El plazo para la terminación de esta obra es de dos años. El suscritomen conferencia sostenida con el Gobernador de Caldas, propuso la conveniencia de abrir un nuevo fuente de trabajo, ya bien en Las Animas o bien en Tadó, con el fin de resolver el problema de la desocupacion en el Departamento del Chocó. A esta justa aspiración, el Sr. Gobernador de Caldas, prometióme estudiar cuanto antes la forma de trasladar su maquinaria que se encuentra en Manizales, bien sea a Tadó o al punto donde las circunstancias técnicas lo exijan. El contrato para la carretera Cartago-Nóvita, se está efectuando por el Departamento del Valle del Cauca. La maquinaria está conseguida y el Dr. Garcés me prometió que apesar de que no tenía dinero suficiente, sino para la construcción El Cairo San José de El Palmar, pondría todo su esfuerzo y la llevaría en el presente año hasta el Municipio de Nóvita. El costo del contrato entre el Departamento del Valle y la Nación es por ocho millones de pesos".-

Cuántos frentes de trabajo y donde se abrirán?

"En cuanto a la carretera Quibdó-Yuto, el Ministerio de OO. PP. elaboró el contrato y ya hay ingenieros que entraron en licitación.

La carretera Quibdó-Yuto-Bahía Solano tiene un presupuesto en la presente vigencia de un millon quinientos mil pesos. Para los trabajos geodésicos y complementos de estudio, para la carretera Quibdó-Bahía de Solano, hay ciento setenta y dos mil peso apropiados y su trabajo debe terminarse en el presente año."

Estas carreteras las construirá el Gobierno por contrato o por administración?

"La carretra Pueblo Rico Tadó las Animas, fué contratada por el Ing. Fidel Salazrr Díaz y debe terminarla en el plazo de 12 meses".

La llegada del Sr. Presidente al Chocó coincidirá con algo importante de las vías antes mencionadas?

"El Excekentísimo Sr. Presidente de la República, visitará el Departamento del Chocó, después de la Semana Santa y su venida a este Departamento no coincide con algo importante que Ud. espera, ya que con anticipación y al iniciarse el pte. año, ha apropiado partidas para el Departamento del Chocó que le permiten abrirse paso hacia los Departamentos hermanos y vincularse a la economía nacional."

Ya que tratamos de nuestras vías, unicas de mayor importancia, le preguntamos: Qué piensa hacer del olvidado Municipio de El Palmar que se encuentra en la vía Nóvita-Cartago; Municipio para el cual parece no hay afectos apesar de su importancia agrícola y fronteriza?

"En lo referente al Mupio de San José del Palmar, bello y floreciente, tanto el Gbno. Nacional como el departamental, se encuentran vivamente preocupados por su redención definitiva. 40 años y en 3 legislaciones diferentes se pensó en unirlo a Nóvita y con Cartago. Sinembargo, en este tiempo, solamente su carretera avazó 10 kilómetros, llegando el momento definitivo de su redención, ya que el gobierno de las fuerzas armadas, inició la construcción de su carretera Cartago-Nóvita y se dictó el Decreto #95 de 1955 en que se ordena la construcción de su acurducto, por un valor de 45.-000,00 m/cte."

Sí sabe Ud. que lo palmareños solicitaron al Gobernador del Valle la inclusión de la vía Cartago-Nóvita en el plan vial y que se interesara por la prosecución de esta vía, y cuál opina de esta solicitud?

"La campaña sanitaria programada por el Ministerio de Salud Pública, se hará sentir permanentemente; y las autoridades chocoanas velaran permanentemente por el cumplimiento de este plan de trabajo.".

Para pag. 6a.

Viene pag. 3a

CARTA DE Dn. LEOPOLDINO MACHADO.....

de aquel núcleo humano se convierte en tragedia de imprevisibles consecuencias. La miseria que se advierte en los centros de Quibdó, Istmina, Condoto, Tadó, Acandí, Riosucio, Nóvita, en donde las defunciones por inanición son diarias, constituye apenas pálido reflejo de los índices de vida que se registran a las orillas de los grandes y pequeños ríos.

Qué pensaría de nosotros el Almirante Milton Miles, observando al chocoano trabajado por la tuberculosis, el pian y demás endemias tropicales; hambriento y desnudo, lánguida su mirada perdida en el horizonte de infinitas decepciones y pesimismos inmisericordes. De gran provecho para sí, debió ser al Norte americano que vino a estudiar las posibilidades de un Canal Interoceánico, la visión cantesca del panorama chocoano.

Pero lo que ha llenado a nuestros conciudadanos de indecible pesadumbre patriótica y de cruel desengaño, es el paso de los meses sin que el Sr. Presidente de la República manifieste su voluntad de visitar al Chocó, mientras se operan transformaciones saludables en La Goajira, San Andres y Providencia, y los Llanos orientales, en virtud de las determinaciones del Ejecutivo después de que el propio Jefe del Estado observó personalmente las necesidades de aquellos compatriotas nuestros. Hasta sitios de menor importancia, a municipios de segunda y tercera categoría ha llegado el mensaje fresco de la Patria personificando en su Primer Magistrado. No falta ya ningún departamento, ni ciudad de mediana significación que en lo que va corrido de su mandato, no haya sido visitado por el Sr. Presidente. Por esa circunstabcia es por la que nuestro Departamento grita su sorpresa y contrariedad, viendose exinido del privilegio de recibir como sus hermanos de la República la visita del Teniente General Gustavo Rojas Pinilla, Jefe Supremo y Presidente Constitucional de Colombia.

Pero tidavía existen mayores motivos para que el pueblo chocoano acendre su desilución y su dolor: Verse abandonado a su propia suerte, al margen de las preocupaciones de los poderes públicos. Cuando se inicia y por todas partes se proclama la era del hombre colombiano con los beneficios suntuarios de la Televisión; se presupuestan las millonadas para construir a breve plazo "Ciudadela", "Centro Militar de Telgar", "Aeropuerto Internacional de Bogotá", para fundar "Diario Oficial", "Noticiero" y muchas otras obrasde indiscutible conveniencia y urgencia nacional, se olvida y menosprecia la situación de un pueblo que contribuyó con el producto de sus minas de platino, únicas en el Hemisferio, al robustecimiento del erario común, confiado en aquel sabio precepto de la justicia distributiva operaría en su beneficio. Ante el grave colapso registrado por la baja del café, el gobierno rechaza la sugestion de un reajuste presupuestal que traería, en su concepto, desempleo y cierre de frentes de trabajo, propiciando graves problemas sociales de repercuciones funestas. Queda reservado exclusivamente al Departamento de Chocó soportar el desempleo de sus hijos y la inactividad ante la cancelación e inexistencia de frentes de trabajo. Como remate y fin de este pesado lote de desventuras, la discriminacion política que hoy se hace en el Chocó con violación flagrante del "pacto detregua política" firmado en Quibdó, para cerrar con broche de oro las jornadas de Septiembre, y que hasta la fecha espera en el palacio de San Carlos el concepto de su Excelencia el Sr. Presidente de la República.

Tenemos con nuestra generación y la que en pos nuestra ha de venir, señores Miembros de los Comités de Acción Chocoana de Bogotá, Quibdó y Medellín, deberes y responsabilidades muy graves. A muchos de vosotros correspondió formar parte de los gabinetes ejecutivos del Congreso de la República; de centros científicos y universitarios, y sois timbres nidos en el País como alta cifra de sabiduría, inteligencia y virtudes, vuestros nombres constituyen timbres preclaros de alto decoro de la República. Vuestras obligaciones en el Chocó son mayores.-

Si en septiembre de 1954 el anuncio del "descuartizamiento" de nuetro territorio operó la santa unión que nos condujo al triunfo de los dobles propósitos que alentaron aquella empresa salvadora, hoy debe operar con mayor vigor el instinto de conservación. Si la postración del Chocó continúa en la pendiente que todos advertimos, mañana sería imposible la recuperación.-

Hemos convenido en dispensar cuidadosa atención a toda iniciativa que se traiga al debate, venga ella ojalá de la más humilde procedencia, como el caso presente. Me atrevo, pues, a proponeros consiguientes puntos:

1o.-Obtener una audiencia con la exclusiva finalidad de reiterar al señor Presidente de la República el vivo anhelo del pueblo chocoano de tenerlo siquiera sea por breves horas en algunos de sus sitios de importancia, Quibdó, Istmina, Solano, Acandí;

2o.-Convocar con motivo de la visita presidencial sendas Asambleas de chocoanos importantes en Quibdó, e Istmina si fuere posible, procurando la asistencia de todos nuestros coterráneos de

Pasa Pag. 10a.

EN PRELLO AJENO.

En Medellín, ha aparecido un periódico con el nombre de "Diario del Chocó", el cual circula en Quibdó determinado día de cada semana.

No quisiéramos hacer comentarios sobre el periódico aludido,su origen ni sus fines,menos sobre la persona de su director y mucho menos sobre la importancia poca o mucha que pueda tener,ora como empresa,ya como vehículo de auto-elogio o de amarguras nacidas al impulso de actuaciones poco gratas al pueblo Chocoano.

En verdad no l hemos dado importancia al periódico de marras.Aunque agradecemos que por cualquier motivo y con cualquier pretexto,se haya empeñado en tomar la defensa de los intereses chocoanos.

La labor periodística como es de noble es de ardua y está llena de tropiezos y dificuktades.Dar a la luz un periódico implica sacrificios;y dinero en grandes cantidades hay que invertir en su nacimiento;hay que pagar corresponsales y agentes: y pagar la informaciones -- tanto nacionales como extranjeras.Máxime si se trata de diarios como el del Sr. Ex Secretario de Hacienda del Chocó.

Y el periodista debe ser recto,serio y honorable.La avilantéz no cuenta para sus afanes y propósitos.

Sorprendidos y extrañados nos hemos quedado y no saldremos de este estado hasta obtener la aclaración correspondiente,al ver estampado,sin comillas siquiera y sin constancia final de haber sido tomado de nuestro humilde semanario,como lo han sido otros, el artículo sobre el éxodo de los trabajadores chocoanos a otras latitudes en busca de ocupación por la carencia de obras de nuestro Departamento.Que apareció en "Diario del Chocó" del viernes 1º de marzo del presente año, en su número 2.Y que fué escrito por nosotros para el número 33 de 6 de marzo presente,que habran visto muchos lectores.

No podemos pasar desapercibidos ante tamaña falta de lealtad y desvergonzada usurpación de nuestro esfuerzo.Está bien que un periódico reproduzca la producción literaria de otro,pero - es condiciónde este acto publicar tambien la firma o el seudónimo usado por el escritor.O que si quiera se diga de donde se tomó.Obrar en contrario indica desconocimiento de las normas que regulan las publicaciones. **Y así no es aconsejable publicar un diario.**

LUIS LEON.

Viene Pag.

CON EL Sr.GOBERNADOR..

En edición anterior informamos que el Sr. Gobernador del Valle había visitado El Palmar,tal visita no se verificó por inconvenientes de última hora,pero sí se verificará en su próxima gira a La Argelia (V).

Me enteré, por medio de la prensa que los habitantes de San José de El Palmar,habían hecho la solicitud al Gobernador del Valle para que se iniciara la construcción de su carretera que tanto la necesita.Me pareció excelente su gesto de civismo,ya que dirigue al Gobernador de El Valle representante del Gobierno Nacional,equivale lo mismo que llevar el conducto regular al Excelentísimo señor Presidente de la República, pues es bien sabido que los dineros del Departamento del Valle también son oficiales y pertenecen a la nación.

Lo mismo he recomendado a los habitantes de El Carmen Chocó para que se dirijan al Gobernador de Antioquia para que dentro de su plan de obras,incluya la carretera Urrao Pabón-Carmen Atrato,ya que siendo estos como el Valle departamentos ricos, presten los dineros a la nación y acometan la obra.

Pero esto noculere decir que dichos dineros vayan a ser regalados,pues tarde o temprano el Chocó, con sus respectivas apropiaciones,tendrá que cancelar."

Sabe Ud. que un grupo de ciudadanos honorables y dinámicos de Cartago (V entre ellos el Dr.Potes, ingeniero hidráulico nota ble, el Dr. Franky,ingeniero civil; el Personero Mupal; Dn. Arturo Rivera del alto comercio; hace poco tiempo visitaron El Palmar y verificaron estudio del río Lugará en el punto de San Pedro de Lugará para una gran planta hidro electrica que suministraría fuerza y luz a varias poblaciones del Valle?

"Con relación a la pregunta Si ciudadanos honorables y dinámicos de Cartago, entre ellos Ing. hidráulicos e Ing.Civiles y representantes del comercio,hicieron visita a San José de El Palmar,para estudiar el río Lugará para la construcción de una planta hidroeléctrica que suministraría fuerza y luz a varias poblaciones del Valle,puedo manifestarle que me siento satisfecho y feliz en que haya todavía Colombianos que se preocupen por la suerte de su patria.Con esto si llegar a realizar,no solamente ganaría El Valle como lo anota Ud.,sino que ganaría toda la región del Tamará y parte del Sur Juan y sobre todo Colobia que es a quien deben mirar con ojos de progreso todos los buenos Colombianos"

Fuimos en conocimiento del Sr. Gobernador lo siguiente: Queremos informarle que tenemos conocimiento que en el Palmar no hay servicio telegráfico habiendo oficina,No hay maestrás, habiendo escuelas y que las deficiencias de ese lugar son muy visibles.-

Nos despedimos del Capitan Cano solicitando le nos excusara por haberle quitado algún tiempo a su constante labor.

L.L.

Viene Pag. 2a

NOTAS.

pero Medellín devolvió la correspondencia. Sí que hace falta el conocimiento de nuestra geografía y nuestras notas!

Sin temor a dudas se puede decir que en nuestro país la mayoría desconoce la geografía de su propio departamento.-

Tenemos conocimiento que el actual encargado de la Administración de Correos de esta ciudad, ha hecho también gestiones para que se dote la oficina de Quibdó de máquinas de escribir, muebles, etc.y se verifiquen reparaciones de importancia para que esa oficina cambie el póximo aspecto que tiene.

El Sr. Admor ya se ha encruzado notas de importancia con el Jefe de Giros Postales y Jefe del Dptto. de Correos en Bogotá.

Es de suponerse pronto veremos nuestra vetusta y desvencijada oficina de correos transformada en algo decente y propio para esta nueva era del Chocó.

Indudablemente que los "apartados" también funcionaran.-

Sinembargo, alguien muy allegado a esas oficinas nos manifestó que ese paqueo en estas cuestiones no es de ahora, que eso es muy viejo, y esala razón de la visible ruina de ese local.-

---

LA CRITICA la encuentra Ud.en los siguientes puestos de venta:

Botica Angel. carrera 1a.
Tienda Alumas Marín.
" Humberto Casas "
Telucuería Roberto Mosquera, calle 1a.-

Lamentamos la muerte del agricultor y hombre de trabajo Benancio Rodríguez acaecida hace unos veinte días en Samurindó lugar donde fué sepultado

---

AVISAR ES VENDER.- NO AVISAR NO ES ECONOMIA, SI ASI LO ENTIENDE USTED ESTA EQUIVOCADO. AVISE EN LA CRITICA.-

---

VIAJEROS

En avión de la una de la tarde del día 25 salió para Bogotá el apreciado amigo y correligionario Dn. Armando Mendoza Mates con el fin de someterse a un tratamiento después de someterse a un minucioso examen; lo que le ha mantenido un poco delicado de salud. Nos manifestó regresaría pronto.

Deseamos para el amigo feliz viaje y grata permanencia en la capital y sobre todo, su completo bienestar personal.

EN AVION de la empresa "Seraco" del 23 llegó a esta ciudad procedente de Bahía Solano, Dn. Mariano Hormaza N., nombrado recientemente Alcalde de Quibdó.

Nuestro atento saludo.

El teniente Pablo Londoño C., ex Alcalde Mayor de Quibdó, nos deja una serie de decretos y resoluciones que pusieron a brincar y perder sueños a los habitantes de esta villa de la desembocadura del Quito. Industria y comercio, aguas y alcantarillado, placas de nomenclatura, enlucido de edificios, aseo, etc.. Todo esto nos obligó a variar un poco en beneficio propio.Aquí tenemos a Quibdó con la cara limpia aunque mal puesto el "ruge", y seguirá limpiandosele porque el decreto de mi Teniente seguirá teniendo motivo aunque no venga mi General.

Mas hubiera hecho el Teniente Londoño si hubiera seguido este proverbio italiano: "Chi va piano,va sano.Chi va sano, va lontano". Pero aquello no es propio de la juventud y deseo de hacer algo.

En avión del miercoles salió para Bogotá el Teniente Londoño, sus amistades le dieron demostraciones de afecto en su despedida.

Feliz viaje le deseamos y completo restablecimiento de su salud un poco quebrantada.-

---

EL CAPITAN de la policía Nacional Secc. Chocó, Sr. Gerardo Rojas acompañado de su familia salió para la capital en avión del 22, va con el fin de verificar un curso de su carrera.-

Felicidades y exitos le deseamos.-

J.EUGENIO VALENCIA R.

A las 8 de la mañana del 25 dejó de existir en esta ciudad el Sr. J.Eugenio Valencia R. cuando se dipsomanía a bañarse en la quebrada La Aurora.Al caer de sus pies,quedaron las piernas entre el agua y el resto del cuerpo en la playa.Se suponen fué victima de derrame cerebral.

Valencia R.no demostraba buena salud,era azotado por la miseria que en él dejó la violencia política, fué expulsado de El Palmar donde ocupaba el Juzgado Mupal, vino a Novita su tierra natal y de allí también fué expulsado despues de hacerlo votar por un candidato que no era de sus simpatias.-

Vaz a la tumba de Eugenio Valencia R. y nuestra voz de pesar para sus familiares.-

---

LA SOCIEDAD DE MEJORAS PUBLICAS

Viene reuniendose con alguna frecuencia y pretende desarrollar un buen plan de obras, entre ellas la construcción del Teatro Carlsales, obra cuyos planos y presupuesto fueron ejecutados por el arquitecto Dr. Camilo Mayo Caicedo.--

---

Dup "Royal".-Quibdó.

POLITICA.

Publicamos la última declaración profesada hasta hoy por la Dirección Nal.Liberal,para que se conozca como marcha la política organizada del partido.- Esto le ha sido enviada al Directorio Liberal de este Departamento.-

"DECLARACION DE LA DIRECCION LIBERAL NACIONAL.- Al asumir las funciones directivas con que nos ha honrado la Convención Nacional del Liberalismo - por conducto de sus delegatarios,reiteramos nuestra fe inquebrantable en los principios que informan el ideario del partido,que hacen de este una herramienta inigualable para el mejor servicio de la Patria común.-- Superada venturosamente la etapa de la violencia fratricida,creemos que los colombianos de todas las categorías y de todas las tendencias ideológicas,como consecuencia de la amarga experiencia que han dejado los llamados gobiernos de partidos, que irremediablemente desecuilibraban la marcha de la República y desnaturalizan el sentido de la función democrática ,buscan hoy mejores rumbos,tienen esplraciones mas generosas y sinceramente anhelan olvidar los pasados dolores y restaurar la vida nacional sobra las bases que le dieron sus creadores y a las que han sabido ser fieles sus eximios gobernantes,-- La fidelidad de estos mandatos eternos es la única capáz de mantener y fortalecer los vínculos de la nacionalidad en forma que asegure nuestra bienandanza y nos ponga a cubierto de las funestas consecuencias de di solución mas seguramente a carrerría la indefinida -- prolongación de las rivalidades sectarias y el odio entre entre miembros de una misma nación.-- Por --- nuestra parte no vacilaremos en dar preferencia al interés general de los colombianos sobre transitorias ventajes de partido.- Nos causa viva satisfacción advertir la perfecta armonía de los prospectos adoptados por la Convención Liberal y su Comisión Política,con los profundos anhelos nacionales de la hora.-- El ánimo decidido con que los mas autorizados del Partido han definido y explicado esta orientación política,nos lleva también a declarar que la primordial preocupación en el desempeño de nuestra labor directiva - será la de buscar por todos los medios posibles - la fundamental reconciliación de los colombianos y el entendimiento de los dos partidos sobre los -- planos nacionales,tanto - para borrar cualquier motivo de discordia que aún subsista y eliminar las - causas de desconfianza en tre las relaciones,como para unificar su acción hacia formas institucionales estables y justas que permitan el pleno goce de los derechos esenciales y la restauración de la equidad y el equilibrio político en la composición y el ejercicio del poder público.-- Obviamente explicable es la entusiasta acogida que en todos los sectores liberales del país,adoctrinados insuperablemente por sus jefes,pedagogos y escritores políticos,han tenido las ideas y fórmulas para regresar a la normalidad jurídica y a la intervención activa y directa del pueblo colombiano en el manejo de los negocios públicos y en la solución de los problemas que lo afectan,ya que el régimen representativo y democrático constituye la esencia de otros principios.----- Ocasionales personeros -- del liberalismo,asumimos con entusiasmo la responsabilidad de invitar,en su nombre,a todos los colombianos a facilitar la tarea del gobierno para la realización de la obra que tiene prometida, y apresurar así la reconstrucción democrática sobre bases firmes y justas. - El país necesita y reclama una vida nueva que no es incompatible,con la noble pugna ideológica, ni con las campañas normales de proselitismo.Si con la adecuada organización interna de los partidos,ni con el exámen y discusión de los problemas nacionales;pero que exige de todos el renunciamiento a aspiraciones de dominio exclusivo,la aceptación de que también los adversarios tienen derechos inalienables, y el propósito sincero de colocar la lucha política en el plano de civilización y de cordura.--- Por ser estas ideas rectoras de nuestra gestión la síntesis de la política liberal al servicio de Colombia,recomendamos a los Directorios Departamentales y Municipales del - partido obrar invariablemente de acuerdo con esas normas y principios.---- Bogotá, febrero 22 de 1955.-- DIRECTORIO LIBERAL NACIONAL:- ALBERTO JARAMILLO SANCHEZ.- ALEJANDRO GALVIS GALVIS.--- HERNANSALAMANCA.-- JOSE JOAQUIN CASTRO MARTINEZ .-- ALFONSO PALACIO RUDAS -- ADAN ARRIAGA ANDRADE --- DILIO M. ENCISO C.- Secretario General.-

DIRECTORIO LIBERAL NACIONAL.
(Fdo).-
Delio M. Enciso C."

==========

-IMPORTANTE-

"NORMAS SOBRE LA EXPEDICION DE CEDULAS DE CIUDADANIA IMPARTE EL REGISTRADOR NACIONAL.-

El Registrador Nal.- del Estado Civil,coronel Francisco Rojas -- Scarpetta, dirigió hoy a todos los delegados- departamentales una circular en la cual les - imparte instrucciones- precisas sobre la expedición de cédulas de - ciudadanía,con sujeción al nuevo sistema,- según el cumplimiento del decreto ejecutivo número 502 de 4 de los corrientes.-

CIRCULAR

"Circular postal No.- 39.- Bogotá, marzo 10- de 1955.- Delegados de la registraduría departamentales de la re-

Pasa Pa. 9a.

Vine Pag. 8a.

CEDULA DE CIUDADANIA.

Registraduría nacional.
En desarrollo del Decreto ejecutivo número 0522 del 4 de los corrientes, cuya copia acompaño,deben ustedes transmitir - inmediatamente a los registradores municipales- las siguientes instrucciones:

Primero.A quienes manifiesten no haber obtenido cédula de ciudadanía- en ningún tiempo,se les- deberá preparar la nueva cédula (la llamada inserto),previa exhibición de la partida de origen- eclesiástico o civil de que trata el artículo 1. del decreto 051 de 13 de enero de 1954.

Segundo.-En el caso de- los ciudadanos que obtuvieron la antigua cédula, cuando soliciten la nueva se procederá así:

a) Si presenta la antigua cédula, se le preparará la nueva tomando los datos de aquella,sin exigirles ninguna otra prueba.

b) Si no la presentan,- deberán indicar el lugar de su expedición,el número si lo recuerdan,y en - el caso de haber sido expedida en el mismo municipio donde la solicitan, el registrador consultará los datos suministrados por el interesado en los censos o en los cabezotes,debiendo proceder a prepararle la nueva cédula con tales datos si los encuentra verídicos- y sin exigirle ninguna otra prueba.

c) En el caso de que la cédula antigua hubiere - sido preparada en lugar- distinto,el registrador- municipal deberá solicitar telegráficamente a - la registraduría nacional información sobre la vigencia de la cédula, y cuando obtenga respuesta afirmativa,procederá a - prepararle la nueva cédula,con dichos datos,y sin exigirle ninguna otra prueba.

Pero si la respuesta de- la registraduría sobre - la vigencia de la cédula- fuere negativa,el ciudadano deberá presentar la partida de origen eclesiástico o civil de nacimiento para que el registrador pueda - preparar la nueva cedula.

Tercero. La antigua cédula no podrá retenerse - al ciudadano so pretéxto - de la preparación de la nueva cédula,Pero una vez expedida ésta no se le entregará al ciudadano mientras no se presente la antigua para que el registrador municipal le haga la siguiente anotación con - letra clara y con su firma "Cancelada por expedición de nueva cédula",bien en para devolversela al- ciudadano si la desea conservar,bien para remitirla a la registraduría nacional.-

Cuerto. Estas instrucciones no se rfieren a la llamada cédula canadiense expedida en la capital de - la república entre noviembre de 1952 y enero de 1954,cédula que por ahora- no será cambiada.

uindo. En cuanto a la - cédula de la mujer,como - fué enunciado en el boletín de prensa No.3 de 7- de los corrientes,la registraduría nacional prepara planes para el futuro.

Quiero que ustedes hagan conocer estas instrucciones de la autoridades locales y las dufundan profusamente en el territorio de su jurisdicción"

Teatro QUIBDÓ
Martes (Extra)
TI CON DEROGA
-o-o-o-
Espere = QUO VADIS. -
Pronto = CAMELIA. -
Ya llega: CONTIGO A LA DISTANCIA.

COLUMNA DE LA DIRECCION DE HIGIENE.

VESTIDO ADECUADO:La piel constantemente está produciendo (sudor) con el fin de eliminar algunas sustancias dañinas de la sangre y para regularizar la temperatura del cuerpo. - Los vestidos muy señidos- y gruesos,impiden esta - función.En los climas cálidos principalmente, y en general en todos los climas,deben usarse vestidos livianos,porosos y -- holgados. Cambie de ropas lo mas frecuentemente posible y ayude a la circulación.No haga que su bebé viva como si estuviera enyesado, con tantas ropas...-

PREVENCION MEDIANTE LOS - HABITOS DE HIGIENE:Limpieza. Los gerimenes de la - enfermedad pueden ser introducidos en el cuerpo - en cualquier objeto metido en la boca, y los niños deben aprender desde- bien temprano a no recoger cosas del piso o de - la calle ni a ponerselas- en la boca,a no chuparse- los dedos, lápices y otros objetos, y a no cambiar - con los compañeros ocarina,armónicas, y sopladores, dulces &&.Las manos- sucias son portadoras de- enfermedades. Hay que enseñar a los niños a lavar- se las manos antes de comer y después de ir al retrete.-

PROFILAXIS DE LA UNCINARIASIS.- La uncinariasis o uncinaria son expulsados del cuerpo en las deposiciones de las personas q' padecen del mal. Las uncinarias luego viven y se desarrollan en la superficie del suelo.Cuando la - gente camina sin zapatos- en terreno contaminado -- por las excreciones de -- personas ingectadas, las- uncinarias atraviezan los poros de la piel de los - pies y penetran en el cuerpo.A fin de impedir la uncinariasis,hay que depositar las excreciones humanas en tal forma que no e contaminen la superficie- del suelo.En las regiones infectadas no debe permitirse que los niños caminen descalzos fuera de

Lea próximo número.

Viene Pag. 5a.

CARTA DEL Dr. LEOPOLDINO MACHADO....

de los más ilustres como los doctores Francisco José Chaux, liseo Arango y Monseñor Alvarez del Pino,- hasta los modestos maestros de escuela que han abandonado la tierra,sin omitir a ninguno de los profesionales que diseminados en todo el territorio de la Nación enaltecen el nombre del Chocó. Para esta cita con el terruño no habríaexcusa atendible.El inasistente cargaría con el delito- de lesa chocoanidad.

3o.-Conseguir mediante invitaciones especiales que los propios directores de los periódicos del País visiten al Chocó,con motivo de la visita presidencial y de la gran Asamblea-Regional.-

4o.-Designar una comisión de Notables que desde ahora se encargue de elaborar un MEMORANDUN que resuma - las urgencias salvadoras y transformadoras del Chocó;

5o.-Confiar a dos de nuestros más-eminentes figuras,por su respetabilidad, ponderación y ciencia,de ambos partidos,para que en el propio suelo de nuestros mayores,de nuestros hijos y de nosotros mismos,hagan ante la presencia del Primer Mandatario- de la Nación,la sosegada y patriótica exposición de nuestra demanda.-

Señores miembros de los Comités de Acción Chocoana.-

(Fdo) LEOPOLDINO MACHADO.
Director de "Libertad".-
Barranquilla-15/955.-

CAFE PURO
-ALMENDRA TROPICAL-
SIMBOLO DE CALIDAD MAXIMA.-ENSAYELO

EXPRESO
CITARA-CHOCO
--
LA EMPRESA DE SU CONFIANZA,DE AYER, HOY Y MAÑANA,

SERIEDAD Y CORRECCION.

oficinas:
Quibdo: Calle 5a.#6-2 Teléfono 412
Medellín: Calle Bomboná No.52A18 Tel.164-70

DONALDO VALDES O.
-o-
I S T M I N A (Chocó)
Direccion: ..... Dovaldes.
VIVERES Y MERCANCIAS TROPICALES.-

POR MOTIVO de haber bajado el precio del cafe en EE.UU.hemos rebajado el tinto a $0,05.- JUAN B/ AGUDELO P.

RAMON Y MARTIN GARCIA L. TDA.
IMPORTADORES DIRECTOS DEL EXTERIOR
Renovado surtido de mercaderías de primera necesidad. --
Venta permanente de víveres.
Direccion:"RAMARTIN"
-QUIBDO.- Carrera 1a. Nos,4-29 y 4-43 Tel. 77
-CARTAGENA - Calle Larga No.10 Ap.aereo.....252

B O L I N C H O C O
LA PRIMERA EMPRESA POLUMERA DEL CHOCO. - -
CARDONA PINILLA HERMANOS Ltada.
DISTRIBUIDORES exclusivos para el Chocó de la Cervecería TAMAYO de Medellín.-.- Despachamos a domicilio sin recargo alguno de una docena en adelante.-- Quibdo.- Carrera 1a. No.-8-10 Telefono 3-89.-------

1957

LA CRITICA

UN VOCERO DEL PUEBLO AL SERVICIO DEL CHOCO, DE LA LIBERTAD Y DE LA DEMOCRACIA

QUIBDO -- CHOCO -- COLOMBIA

Director: BALBINO ARRIAGA C. 2a EPOCA Valor $ 0,10 Número 35.-
Gerente: Cosme D. MORENO P. Abril 3/955.-

LA CRITICA

rinde sus mayores excusas a sus favorecedores y al público lector, por la defectuosa presentación que ostentó la primera página de nuestra pasada edición

ACTITUDES OPORTUNAS

Los maltrechos y deslindachados municipios chocoanos siempre han sufrido de una aguda anemia económica que perennemente los incapacita para hacer obra benemérita, reproductiva o siquiera útil. Muchos son los factores que a ello concurren: desconocimiento hermenéutico de la actividad presupuestaria, inflación rentística, fallida imposición tributicia, desaseo administrativo, desatención ciudadana, ausencia efectiva de controles, etc. De allí que pocas veces, o para ser más precisos, nunca se ejecuta el presupuesto planeado, ni siquiera con una aproximación mediana. Algo más: casi nunca se liquida el presupuesto en armonía con el mandato legal. En Quibdó, el Distrito de la capital, no es la excepción.

Por ello la noche del día primero de este mes, cuando tuvimos oportunidad de concurrir, mediante la gentil invitación que el señor Alcalde Mayor de la ciudad, don Mariano Herrera P. hizo al público, no nos sorprendió demasiado el conocimiento de la aguda situación que nos presentó el diligente funcionario, en su doble condición de Presidente del Concejo y de Alcalde de la ciudad. Pero en cambio nos satisfizo en gran manera las fórmulas por él presentadas, porque nos dan la impresión de que estamos en presencia de un hombre que es capaz de mirar los problemas sin temor, listo a conjurarlos si de él dependo, o llamando en su ayuda a las entidades aptas para servir.

Del conciso análisis propuesto por el Burgomestre destacamos lo siguiente: "Igual quiero llamaros la atención sobre la urgencia de revisar en forma concienzuda, desprevenida y legal, los gravámenes sobre las diversas cargas impositivas que pesan sobre el contribuyente, como son los impuestos de industria y comercio, alcantarillado, etc.

"Nosotros tenemos la obligación de pensar muy seriamente en el volumen de las cosas que nos son indispensables para vivir con relativa decencia. Y más aún en aquellas que siendo de natural conveniencia nos son productivas, como la ampliación y mejoramiento del Alcantarillado y su efectivo servicio, el Mercado público cubierto, el Matadero moderno, un Malecón para puerto y que además defienda y embellezca la ciudad, el Centro municipal, el encauzamiento de la Quebrada LA YESCA hacia el Cárraño, la adquisición de un equipo mecanizado para OO. PP., la construcción de jardines infantiles para corrección, deporte y distracción de nuestros niños, lavadero público, la formación de un Plano regulador, la confección de un Código de urbanismo que fije pautas para las edificaciones en las distintas zonas urbanas. Para ello os acompaño un proyecto de Acuerdo Municipal por medio del cual se solicita facultad para contratar un empréstito hasta por un millón de pesos, previa autorización que el Gobierno debe impartirle. Par que ésto sea del departamento.- Fué así como en su pasada visita a Bogotá gestionó y logró consegir la mayor atención oficial sea otorgada a la ciudad de Quibdó, en su condición de capital del departamento.- Fué así como en su pasada visita a Bogotá gestionó y logró conseguir la seguridad de un empréstito por medio millón de pesos, por parte del Banco del Comercio de Bogotá y cuyo monto íntegro será absorbido por la realización de obras públicas urbanas, cuya productibilidad sea de efectos lo más inmediatos posibles, y que - llen podrían ser el Matadero moderno, el Mercado público cubierto, los Almacenes municipales, etc.- Está bien, pues, que el señor Alcalde y el Consejo administrativo municipal empuñen las riendas de sus bridones, sin balbuceos ni esguinces, comenzando a obrar con criterio propio y sin ajenas andaderas..Ojalá en breve pudiéramos decir lo mismo de la Sociedad de Mejoras públicas, de la Sociedad de Agricultores, de la Cámara de Comercio, para así saber que todos defendimos la heredad y contribuimos a su bienestar.

"TEATRO NUEVO."

sábado próximo:

CAMELIA

con

JORGE MISTRAL y MARIA FELIX, las dos estrellas mas cotizadas en la pantalla.

"EXPRESO CHAMA-CHOCO"

le entregará a Ud.a las tardar en: 48 horas cualquier pedido que haga a su anexo almacen

EL SURTIDOR

Quibdó.- Calle Ma. No. 6 y 2

Teléfono ..... No. 412

LOS CHOCOANOS TAMBIEN TIENEN LA CULPA.

---o---

"Los mismos chocoanos son en parte responsables de que su territorio sea el más abandonado del país. Las inolvidables jornadas de septiembre removieron la atención nacional y demostraron que los colombianos no son indiferentes a la suerte del Chocó.- Pero ahora es un pueblo apático y sentimental,que sólo reacciona en los momentos críticos.Tan pronto como pasó el peligro de la desmembración,cesó toda actividad de los chocoanos para la consecución de las obras prometidas.

Hace dos meses se organizó una caravana de periodistas al Chocó.Los resultados de esa larga excursión através del territorio departamental no dió los resultados apetecidos,y ello se debió en gran parte a que los miembros de la caravana no encontraron el mismo entusiasmo, la misma fuerza de renovación que habían encontrado en septiembre quienes asistieron al emocionante movimiento cívico. Tan pronto como se dijo que el Chocó no sería desmembrado, todo mundo regresó a su rutina,a la vida dura y apegada del trabajo cotidiano sin intermedios.

En los periódicos nos hemos cuidado de esperando los resultados de las labores de los comités de acción chocoanos.Esperábamos telegramas, eventuales llamadas telefónicas, es lo único que se sabe del Chocó.Lo único que se ha sabido en estos seis meses, que habían debido ser de efervescencia y calor, para que las autoridades -tan ocupadas en otros problemas- no olvidaran las promesas hechas a los chocoanos, y que los chocoanos no se han encargado de recordarles a las autoridades con el énfasis y la insistencia indispensables.

En este periódico hacemos con entusiasmo cualquier inquietud del Chocó,pero no podemos inventar manifestaciones,audiencias fantasmas con el presidente y los ministros ni nada de lo que realmente deben haber hecho los chocoanos para que no se les olvide. Los prominentes representantes del Chocó en la capital de la república habrían podido mantener viva la fervorosa llama que ha quemado a extinguirse después de seis meses de indiferencia e inactiva espera.

Los chocoanos deben saber que lo que otros departamentos han obtenido no ha sido por concesión graciosa, sino por los representantes de esos departamentos lo han conquistado con su tenacidad. Las autoridades suelen prometer muchas cosas. Y la mayoría de esas promesas tendría cumplimiento si alguien se encargara de recordárselas todos los días a las autoridades.

En septiembre,el Chocó dió un grito que se oyó en toda la nación.ahora está en silencio. No es indispensable que el Chocó siga dando gritos, pero sí es indispensable que - por lo menos hable y pida todos los días.Porque en cierta manera lo que el Chocó necesita es el pan de cada día".-

Tomado de "El Espectador"

En pasada edición esta primera página apareció borrosa, ilegible, esto no fué por descuido sino intencional porque fué el unico modo de - enmendar un defecto que a última hora encontramos y que bien pudiera- mos llamar de armada si se tratara de imprenta. Solicitamos a nuestros lectores excusas; pues fueron muchos los que se preocuparon en firme por saber que decía en esa página.-

---

A V I S O.-

NO OLVIDE OBTENER SU CEDULA DE CIUDADANIA, LA NECESITA, YA HAY FACILIDADES PARA OBTENERLA.-

---

Nos permitimos dar cabida al siguiente artículo porque su actualidad no ha pasado.-- Es indispensable corregir lo que indudablemente conocemos.- No encaregamos a otros de lo que corresponde a nosotros.-

---

I N I C I A T I V A S L A U D A B L E S

Los trabajos de preparación, limpieza y desmonte del inmenso lote destinado para aeródromo local que con tan denodado afecto, sin fallecimientos ni desmayos se viene adelantando a pesar de la notoria escasez e insuficiencia de los fondos con que en la actualidad se cuenta para estos afanes, han servido para poner de relieve la verdad de que solamente en esta vez se hicieron estudios decididos y conscientes para localizar el sitio en donde pudiera llevarse a cabo la trascendental obra, y para demostrar que el apostólico celo del insuperable y laborioso Dr. Guerrero, unido a la meritoria voluntad de realizaciones que anima al mandatario seccional, Capitán Luis A. Cano y a la labor generosa y nunca bien ponderada de esos gallardos muchachos que bajo la egida del Batallón Bomboná han vinculado su aptitud y su hombría en los campos del Carmen, son capaces de sacar avante la primera triunfadora etapa de este redentor esfuerzo.

Pero no es esto sólo: la contemplación física del enorme desmonte, el lejano horizonte que ya nos habla de brava conquista de la selva, nos está gritando con sordo clamor de urgencia que es preciso que todos los chocoanos aprendamos que es imprescindible desmontar el predio, asear nuestros pueblos, arrasar la selva, limpiar el rastrojo, tumbar el barbecho, para luego, cuando ya tengamos decentes los alcores y saneados y accesibles los egidos, comenzar a replantarlos y reforestarlos inteligente y conciensudamente.

Por que si nosotros limpiamos -como alguna vez nos lo insinuaba un eminente funcionario- los alrededores de nuestra ciudad, en cinco o seis kilómetros a la redonda, hallaríamos la más linda topografía aledaña, con valles preciosos, risueños hondonadas, colinas ubérrimas y fáciles, y entonces, sobre cada lozana eminencia que nos circunde, sobre cada pinchuelo que nos refrescaue, podrá lucir, blanca valerosa, la casita pastoril, remanso de ideales y fuente de consuelos, en donde anidaría el reposo para nuestro cansancio, la paz que es ventura y eficacia y la libertad que es justicia y felicidad.- Desde esos hogares campestres, reductos de trabajo y de sonrisas, vendrán los frutos de las huertas, la leche de la vivienda y la salud de nuestros hijos.

Pero el estimulante espectáculo que nos ofrece el esplendoroso mirajo del Carmen,- no debe dejarse pasar desapercibido. Todas las entidades públicas,todos los premios. todas las Escuelas, todos los ciudadanos, tenemos la obligación de conquistar nuestra tranquilidad y de hacer progreso efectivo, sin apremios ni concesiones. aprovechando - la oportunidad de que casi todos los predios adyacentes a nuestra ciudad son baldíos nacionales incultos para derribar la montaña que nos cerca, reemplazándola con prados amables, pastos benéficos, huertos floridos, jardines luminosos, refugios alegres. y trabajo remunerador y cuidadoso.

No lo dejemos todo a la iniciativa oficial. Pongamos algo de nuestra parte. Redimámonos: los pueblos se merecen la suerte que ellos mismos eligen.

LA CRISIS MORAL.

Durante toda la semana pasada, estuvo pendiente la -- intelectualidad capitalina - del interesante diálogo planteado al espíritu nacional - por nuestro eminente coterráneo el Dr. Daniel Valois Arce con motivo de la brillante y valerosa conferencia dictada el miércoles 23 del pasado - Marzo, en el salón principal de la Biblioteca nacional. - que su autor tituló "BOCETO DE JESUS PARA PROFANOS", y - que es un enjuiciamiento sereno, inteligente y bien documentado de la actualidad nacional enfocado desde el punto de vista de un católico - sincero y de un historiador honesto.

Proporciones guardadas, el ensayo de Valois cuánto se parece al de Mazzini en la Italia de comienzos del siglo - pasado. Igual fariseismo, igual censura.....

EL RECLAMO DE LA TIERRA.

La palabra viril, entusiasmada y solemne de Leopoldino Machado, uno de nuestros más prestantes valores, lapidariamente llamó a lista a nuestros dirigentes de los Comités de Acción Chocoana de Bogotá, Medellín y esta ciudad, pidiéndoles que ejerciten el constitucional derecho de solicitar la debida atención gubernamental para nuestras necesidades.

Pocas veces una actividad epistolar se tradujo en una emocionado revuelo para contradecir la incontrovertible verdad, hubo desplieque de comunicados oficiales que sólo vinieron a confirmar las afirmaciones de que el Chocó continúa siendo la tierra irredenta, menospreciada y sumisa para la cual la etapa de las promesas marca el solo halago de que puede ser digna.

Pero el cielo no se ha cancelado.

NOSOTROS TAMBIEN.

Algunos amigos nuestros distinguidos y selectos, nos instan continuamente para que produzcamos la impresión de nuestro modesto semanario en alguna imprenta cuyos tipos son congruentes mejor con la ética y la alegría visual.

Cuánto agradecemos esas demostraciones de simpatía y afecto. Pero si nuestros amigos supiesen cuánto anhelamos - nuestro insipiente esfuerzo. los sacrificios que nos representa poder seguir viviendo orgullosamente, sin sobresaltos ni flaquezas, se entenderían de que los chocoanos no somos constantes en la obligación como en la oferta.

Nosotros también quisiéramos ser más grandes, pero preferimos seguir pequeños.- pero erectos, y sobretodo... NUESTROS.

Verdad que es mejor?

VICIOS Y COSTUMBRES DE NUESTRO PUEBLO.

Juegos de suerte y azar

Bajo este título pretendemos sostener una página permanente en nuestro periódico,para glosar todos y cada uno de los actos que se ejecuten por nuestras gentes, propios y extraños,reñidos con la decencia,la moral y las buenas maneras,todo lo cual amengua el buen prestigio de la sociedad en que vivimos.

¿Seremos inflexibles en nuestra tarea,pero imparciales. Por que dentro de la órbita del periodista está el deber de propender por el adelanto moral de la sociedad en que vive. Sin pujos de moralistas y sin temor por los resentimientos que pueda traer con nuestras observaciones, cuando así lo exijan las circunstancias,llamaremos al pan,pan y al vino, vino.

Dí tristeza ver cómo los menores decdad a diario en calles y plazas como tahures empedernidos han cambiado los juegos infantiles,honestos y sencillos del trompo y de la bola de caucho,por los de la baraja y la "volteada",este último invención de ellos mismos,que practican con pasmosa habilidad.

La "volteada" tiene todas las características de un juego de suerte y azar.Consistente en tirar desde una distancia convenida,a un lugar determinado,tantas monedas como participantes hayan y luego de reunidas hacerlas voltear al lado o puesto en que caen,golpeándolas para el efecto con una piedra hasta conseguir el propósito.Logrado también sacar la moneda de la circulación porque la alcación no resiste los frecuentes golpes y las gentes se resisten a recibirla despachurrar.

Del juego al robo hay un solo paso.El Chocó necesita hombres sanos de cuerpo y espíritu,profesionales competentes, y no vagabundos y malcantes.

Alejemos los vicios que amenazan destruir las propias bases de nuestra futura grandeza, si queremos asegurarle a la tierra un porvenir venturoso. unámonos en ello con amor porque nos duele,con sinceridad y sin desmayos.

En esta cruzada deben contribuir los párrocos en los púlpitos,los maestros en las escuelas y la policía en la calles; hay que atajar un mal que a todos nos afecta.-

LUIS LEON.

LA SECCION DE AGRONOMIA de la Srîa de OO.PP. del Departamento, la cual dirije el Coordinador Agrícola de que dimos cuenta en otro lugar de esta entrega,pasó a la Zona Agropecuaria del Chocó de la cual es Director el Dr.Luis Julian Moreno. Entendemos que los gastos que origine esa sección serán sufragados por el Tesoro del Departamento.

Encontramos acertado este paso porque para la Srîa de OO.PP.del Departamento es un poco pesada la labor agrícola si se va a hacer algo en serio y como en serio serán las obras que debe acometer el Departamento,sería para esa un poco pesado como ya lo dijimos.-

---

NO QUEREMOS CREER que en esta época del Gobierno de Las Fuerzas Armadas, que todos los colombianos,de buena voluntad y amantes del orden y tranquilidad,haya quien esté pensando en discriminaciones políticas para que determinadas personas ocupen puestos públicos,so pena de asfalto al jefe de la oficina que no atienda la exigencia. Por algo se ha dicho "Paz,Justicia y Libertad".-

---

NUESTRO SERVICIO de luz eléctrica es igual a él de agua,y el de agua al de aseo, y estos juntos al de mercado público.

Abajemos los vicios que amenazan destruir las propias bases de nuestra futura grandeza, si queremos asegurarle a la tierra un porvenir venturoso. unámonos en ello con amor porque nos duele,con sinceridad y sin desmayos.

En esta cruzada deben contribuir los párrocos en los púlpitos,los maestros en las escuelas y la policía en la calles; hay que atajar un mal que a todos nos afecta.-

LUIS LEON.

SEÑOR ALCALDE: Pena nos dá molestarlo tan pronto ha entrado Ud. a ejercer,pero no se puede menos por los perjuicios que se estan recibiendo en el campo donde la justicia anda de capa caida.Las pocas sementeras que se estan plantando no muy distante de la ciudad hay que abandonarlas porque los que no siembran van a robarse lo sembrado en momentos oportunos del día o de la noche;tampoco respetan la propiedad legalmente adquirida y que se está trabajando para entrar sin permiso del dueño a cortar maderas o leña.

El uso de la dinamita para la pesca es algo muy común y corriente; si un acucioso Comisario -que madagana- logra hacer llegar a oficina de este lugar a los infractores, estos son despachados a sus casas sin castigo o amonestación alguna con lo cual quedan autorizados para mayores cosas.

El río Cabí está infectado de lo que arriba informamos y la dinamita es usada hasta bastante cerca de la Boca-toma de nuestro acueducto.

Ojalá Ud. Sr. Alcalde enderece estos asunticos.-

LA SOCIEDAD DE MEJORAS PUBLICAS en sesión del pasado jueves acordó construir una casa provisional en solar de su propiedad en la carrera 4a.con el fin de tener donde alojarse, donde guardar sus muebles y archivo y no andar de pasada como hasta la fecha.

Creemos esta iniciativa realice, pues ya se ha dado comienzo a la organización para obra.-

---

Sr. PERSONERO: No sería mejor que el camión que recoje la basura verificara este trabajo en horas de la mañana en vez de por la noche?

AGRONOMIA

De la Secretaría de OO. PP. hemos obtenido la siguiente información sobre el funcionamiento de la Sección agrícola de la Secretaría de obras públicas del Chocó:

La secretaría de obras públicas para poner a andar la Sección agrícola creó el puesto de Coordinador agrícola del Departamento y para dicho cargo fué nombrado el Sr. Higinio Lozano García.

Esta oficina tiene por objeto incrementar por todos los medios posibles el desarrollo agropecuario del Chocó,coordinando sus programas con los de la Zona Agropecuaria. Su labor se extiende a todas las entidades municipales, departamentales y nacionales que tengan relación con la agricultura, ganadería e industrias afines.-

VIAJES PERIODISTICOS: a)- El Coordinador se asesoró en todo su recorrido a la Comandante Periodistas.- b)- Hizo estudio y rindió informe sobre el funcionamiento de la Colonia de Bahía Solano, Nos autoriza para informar que por primera vez se ha nombrado como director de dicha colonia a una persona de grandes capacidades administrativas que ha hecho estudios agronómicos y tiene una larga experiencia en este ramo.

En el curso del mes de abril de este año se dará principio a la construcción de la granja de este lugar la que servirá de estímulo a los nuevos colonos,que proveerá de semillas seleccionadas,que incremente el cultivo de nuevas plantas propias de esta zona frutales como tabaco,algunas variedades de fríjoles,oleaginosas, etc.- Que implanten nuevos sistemas mas económicos de cultivos y que tenga un puesto de monta para el mejoramiento del ganado vacuno y cerdos.

El Coordinador Sr.Lozano García, nos informa que ya en compañía del Arquitecto Dr. Jairo Meriz alde, quien fué a proyectar las construcciones que se harán en concreto,para que sean definitivas.

Tambien interviene esta sección en la organización de la Correccional de Tamando que está en completo abandono. Ya se empezó el plan de siembras ordenado por el Coordinador Agrícola Dentro de este plan figura el establecer definitivamente en lotes baldíos que existen en los predios de la Correccional,a los muchachos mayores a fin de que se queden en ese lugar como agricultores independientes a así sean ciudadanos útiles a la patria.

Esta nueva Sección ha estado interviniendo en el problema del precio del banano de Bojayá que las compañías estan pagando a $1,50 el racimo de primera cuando hay un decreto del Gobierno nacional que fija para los racimos de 9 y 10 manos el precio de $2,90 y $3,-80 respectivamente.

Después de semana Santa viajará el Coordinador agrícola a establecer la cooperativa de productores de bananos al Bojayá,para organizar a los cultivadores y defenderlos de la explotación de que están siendo víctima.

Se dió principio a la construcción de la Granja en la escuela Normal de Varones de esta ciudad. Esta Granja que servirá de ejemplo debe hacerse en las tierras malas del Chocó,le dará oportunidad a los futuros maestros de adquirir la práctica agrícola tanto necesitan en la orientación de sus escuelas.

Tambien se ha construido un semillero de cacao en los terrenos donde se está haciendo el campo de aviación en El Carmen. Con este cacao se harán cultivos en las zonas aledañas al campo para que sirvan de ejemplo en el aprovechamiento de estos terrenos baldíos.

Se principió a construir un vivero para frutales en los predios del Batallon Bombonal en El Carmen. Estos frutales servirán también para demostración de los métodos que se deben seguir para el aprovechamiento de tierras malas con este cultivo.

En un lote anexo al lugar dónde se principió la granja para la Escuela Normal.-

En la huerta del Colegio de Carrasquilla se dió principio a la construcción de la huerta casera del Plantel.

Es posible el 26 del mes pasado se haya verificado a las diez de la mañana una reunión en la Dirección de Educación, con los directores del Politécnico,del Pedagógico femenino,del colegio de la Presentación y las directoras de las escuelas de niñas de Quibdó. Esa reunión tenía por objeto plantear la organización de los jardines de las escuelas y planteles que tienen terreno para ello y un lote común para los que lo poseen, a fin de que las niñas adquieran habilidad en el cultivo del jardín.-

Todos estos trabajos han sido adelantados con la mas decidida colaboración de la Zona Agropecuaria del Chocó.

ESCUELAS RADIOFONICAS EN EL CHOCO.--

Conversamos un rato con el Director de las escuelas radiofónicas en el Chocó y con la mayor voluntad nos dió la siguiente información para LA CRITICA:

El mayor anhelo del Gobierno es el adelantar una campaña de Alfabetización en nuestra tierra chocoana con especialidad a nuestros campesinos con el fin de enseñarles a amar la tierra,a saberla cultivar,a levantarles el

Pasa pag. 6

Viene Pag. 5 NOTICIAS DEL ISTMO.

Escuelas radiofónicas. por P a b l o.

espíritu social y religioso que ellos se merecen; - dicendolo así, un centro organizado de servicios - sociales en el propio campo,para los campesinos en su propia persona y en sus bienes.

Las Escuelas Radiofónicas como obra fundamental para la educación campesina saben llevarles la luz de como defenderse de sus enemigos que les rodean - bien en la agricultura y - en la sociedad.

Como bien puedo dar a - conocer,una Escuela no - basta de muchos elementos para poder marchar con todo esmero,solo de un receptor y del auxiliar inmediato que hace las veces de maestro y que a voluntad propia entre ellos mismos y con el poco conocimiento que tengan puede dirigir a sus compañeros.

Por ahora, y gracias al or. Secretario de de Educación don Heliodoro Conto - Alvarez,se ha tomado un interés sorprendente en cuenuestra tierra chocoana dé un paso mas adelante en la educación,haciendonos proveer de estos elementos q ya muy pronto entraran en función.-

En cuanto a sus programas de conocimientos damos a - conocer: Aritmética,Nociones de la naturaleza,Nociones de Geografía y Cursos-Campesinos;procedente de - radio Sutatenza y dedicado a sus miles de oyentes..

Un poco después el Sr. Boder M. ampliará su información.que por cierto es muy útil y ojalá estas escuelas radiofónicas sean afectivas en el Chocó donde el problema de escuelas es deficiente.-

---

ESCUELA SUPERIOR EN QUIBDO.

Hemos sido informados que para la fundación de una - escuela en Quibdó, de alguna importancia, se estan - buscando profesores; estamos en la creencia que no será un imposible conseguir los aquí y de aquí donde -

ISTMINA se edificó en la confluencia de los ríos San Juan y San Pablo y a esa - faja mesopotámica de tierra se adhiere con tozudez aragonesa;mas no a toda ella porque el centro es una colina que sirvió en la guerra de los 1.000 días - para que liberales y conservadores se guiñaran los ojos desde ella,conquistandola alternativamente.Hoy- sirve de cementerio católico.Esta colina hace que - Istmina siga creciendo y - alargandose zig-zag,obligando a bordear las riveras diestra y siniestra de los ríos citados.

Ahora los evangélicos adquirieron casi la mitad de esa colina y ya le van a - hacer cosquillas con las orugas civilizadoras de un tractor que ha de derribarla y aplanarla a fin de hacerla apta para la construcción de edificios,desplan do hacia esa especie de altiplanicie artificial,parde de los habitantes de la ciudad amable.

Es este un signo de evidente progreso que traerán a la ciudad los señores evangélicos y por tanto merecen el apoyo de las autoridades distritales. Como-lógica consecuencia de esto,las clases más desfavorecidas por la fortuna encontrarán allí los medios- honestos de subsistencia - con lo cual llevarán a sus hogares un poco de comodidad,máxime si se tiene encuenta que la iniciativa - del Estado es casi nula en el Chocó y con especialidad en esta provincia.

---oo---

El burgomaestre de Istmina y su empujador y dinámico Personero,trajeron de - las oficinas de Aviauca,de Condoto,hace muy poco,los- estantes,sillas,ficheros,- escritorios,máquinas d escribir, etc.,amén de varios centenares de volúmenes escritos que - componen la biblioteca que la Dirección - de la Nacion a cargo d Dr. Valois Arce, ha obsequiado al distrito. - no se han desempacado - aún los libros,pero en algunos paquetes pudimos observar o advertir muchos de estos que son fundamentales en la cultura universal,entre otros la enciclopedia Es pasa.

La biblioteca llevará el nombre de "Abrahan - yala,uno de los mas esclarecidos hijos del - Chocó, y se inaugurará próximamente.-

---

---oo---

HACE poco se firmó en mesa redonda ,en el Juzgado Segundo del Circuito de esta ciudadmun - contrato entre los abogados Abadía Arango,Ferrer Ferrer y Lozano - Garcés,por medio del - cual se pone punto final a un proceso seguido hace ya bastante tiempo,contra el señor Adriano Rivas, del comercio de Istmina,por el supuesto delito de quiebra fraudulenta. Las distintas partes conciliaron satisfactoriamente los distintos intereses de las distintas casas que se habian trabado - en este proceso,y de esta manera nace el señor Adriano Rivas a la vida del comercio,limpio como la guinea de Albión y con todas las prerrogativas inherentes a la - profesión de comerciante,que tuvo antes de iniciarse esta investigación. El pueblo se entra satisfecho por el cuerdo logrado por los abogados que intervinieron en el contrato ci - do.-

P a b l o.

Ist. 3/55

---

cuelas b no oficiales pero bajo el pensum oficial hacen falta en esta Villa de las esperanzas.----

-.EL TEGUA.-

Mariquita,

Por
acá en el Atrato como en el Pacífico
San Juán y otras tierras presas de dolor
de todo quien sufre se vende específico
que aplicará el tegua llamado "doctor"

Diga ño Consola,sientese y chaslemo
briga querriencia lo hachao pacá
-yo vine re lejo a buscá el remerio-
ma un mí condenao que mi vá matá.

¡Despejese er pecho pa vele er dotó.
Abra la boca (que fètira está)
respable un tanto,no cierre pol Dió
cuente despacito,resuelle y verá.

¿Vusté lo que tió...,no cuisiera ecile
eu un tabaldillo pol enjegación
y con la receta que voy a escrebile
se cura en seguía ño Consolación.

Le voy ará un poco e polvo e santo
con agua bendita en cardo e penú
¿Con flore de mayo y re calicanto
sel con jué lo toma no mí tener'.

Se pine unos baño,centura pabajo,
pero se santigua a tiempo dentrá;
fumato escupe porque se vá er santo
y se cuera ahí mesmo a merio curá.

Luego er sobijo pada remató
con lorima e mello y er pelo cuemao;
se pone unas hojas de la sempreviva
con cabha e vemao un tanto curao.

Se jlota bién juelte lo mí arreciao
pa que sí se aliente tempiano señó
y si no se cura con cardo salao
así no va y se moja...Yo no soy "dotó"

En seguira mesmo se pone un emplasto
den toco er ombligo pa ajustá la juelza
con uña e gran bestia y er pucho e tabaco
fer pelo rel mico pa que se destuelza.

Dam después de too prepara er cormillo
Shecho raspaura pa incontrá maumento
Se pone un tantico e concha e tomillo
y allí en er intuelto se pone er jaumento.

y pa ma completo se pone un lavao
de tolto er tanque e sauco y re marva
y lecha molía la raí der culantro
Apol si e malejuicio con eso se sarva.

Se mete ahí solvo ante e cobijase
y vuerva mañana,pa vele er misterio
que trae su orine pavé que si linace
y unos ocho juerte pa compá remerio.

Ichó,Tutumendo,tambien Bojayá
los han visto siempre y hasta la ciuá
ratos parece lo que desde allá
timen curadores por casialiá.

Dup. "Royal".-Quibdó.

SOCIALES/

Nos dice Dn. Jorge E. Díaz R.- bastante complacido,que su hija la Srita.Alcia Díaz Rodríguez quien siguió a Bogotá hace algunos días delicada de salud,ha mejorado y que el eminente médico chocoano Dr. Tufik Meluk Aluma le ha dado esperanzas de posible restablecimiento.--

Nos alegramos.

Nuestro apreciado amigo Dn. Armando Meluk Yates que por tener su salud un poco quebrantada - fué a la capital colombiana a- someterse a un buen chequeo el cual ya fue verificado dando un un resultado de que su enfermedad no es grave.

Nos alegramos tanto por la salud del amigo como por la tranquilidad de su Sra. madre, esposa y demás familiares.

Hace pocos días llegó de Medellín la simpática y culta señorita Dña. Anita Santacoloma G. Atento saludo y felicitamos a- sus padres por tan grata visita.-

---

El 31 del pasado mes llegó de Bogotá vía AIDA Dn. Gabriel Baldrich A. quien como Gerente de AIDA fué a tratar asuntos - relacionados con la empresa.

Lo saludamos.

Fué nombrado recientemente Juez de este Circuito en lo Civil el Dr. Benjamín Arango cuí en reemplaza al Dr.Cleofás Delgado, este reemplaza al Sr. -- Reinaldo Perea en el Juzgado - Promiscuo de Istmina por renuncia que hizo del cargo.

Las oficinas de AIDA funcionaran en el local de los herederos de Dn. Rodolfo Castro B.situado en la carrera primera -- junto a las oficinas de la Caja de Credito Agrario. Y el Banco Popular funcionará muy pronto en el local que ocupaba AIDA - lado sur de la plaza del Centenario.-

---

AVISE USTED EN "LA CRITICA" LE CONVIENE.
VA A TODOS LOS LUGARES DEL CHOCO Y LAS PRINCIPALES CIUDADES.

CAFE PURO

"ALMENDRA TROPICAL"

SIMBOLO DE CALIDAD MAXIMA

EXPRESO CITARA-CHOCO

MEDELLIN: Calle Bombonà entre Carabobo y Cundinamarca.- 52A18.- Teléfono 1604-70.

Nuestros servicios todos los días los mejoramos debido a la confianza que el publico dispensa a esta empresa.- Siempre atendemos bien a los que nos ocupan y ofrecerles garantías.- Itinerarios fijos tanto de pasajeros como de carga.- Tenemos enlace con las principales ciudades de Colombia.

QUIBDO: Calle 5a. #6-2 Tel. No. 412.-

RAMON Y MARTIN GARCIA LTDA.

IMPORTADORES DIRECTOS DEL EXTERIOR.-

Renovado surtido de mercaderías de primera necesidad.- Venta permanente de víveres.- Direccion: "RaMARTIN"

Quibdó: Carrera 1a. Nos 4-29 y 4-32 Tel. 77

--()--

Cartagena: Calle Larga No. 10 Ap. aereo No. 252

P O L I N C H O C O

LA PRIMERA EMPRESA POLLERA DEL CHOCO.-

CARDONA PINILLA HERMANOS LIMITADA.--

DISTRIBUIDORES exclusivos para el Chocó de los famosos productos de CERVECERIA TAIAYO de Medellín.; entre ellos los diguientes: CERVEZA RUBIA 1--igual a la mejor; EXTRACTO DE MALTA, de sabor agradable.- Despachamos a domicilio desde una docena en adelante.- Visítenos sin compromiso para Ud.

CARRERA PRIMERA Nros 10-6. Tel 3-89

DONALDO VALDES ORTIS

ISTMINA (Chocó)

Direccion:.....Dovaldes.

VIVERES Y MERCANCIAS PERMANENTES.

LA CRITICA

UN VOCERO DEL PUEBLO AL SERVICIO DEL CHOCO, DE LA LIBERTAD Y DE LA DEMOCRACIA

QUIBDO -- CHOCO -- COLOMBIA

Director: BALBINO ARRIAGA C. Admor.: Cosme D. MORENO P.

2a EPOCA

Valor $ 0,1o

Número 37.-- Abril 1 /955

C O M E N C E M O S D E N U E V O . . . . . !

En un gesto magnífico que conmovió hasta las más hondas entrañas de la nacionalidad, los chocoanos todos y los colombianos de buena fe, sin reservas, eufemismos ni consanbidos, logramos impedir con las memorables jornadas de Septiembre del año pasado, que con lo legal se llevase a cabo el desventurado afán de polonizar al Chocó.

A raiz de ésto se suscribió en Quibdó un estimulante y fraterno acuerdo de tregua política, que es modelo de desprendimiento varonil y desinterés partidista, que si hubiese merecido toda la atención que él reclama y hubiere sido puesto en ejecución, habría realizado el generoso objetivo que ha tratado de llevar a cabo en el país el régimen de las Fuerzas Armadas con su programa de PAZ, JUSTICIA y LIBERTAD. Fué una lección de fe ciudadana que aún yace desconocida o menosprecida de nuestros mandatarios capitalinos.- Nunca, en ninguna parte ni en más propicia ocasión se ha otorgado al Gobierno nacional oportunidad para haber creado en la más apta y mejor modelable región de la patria, un gobierno de selección, sin distingos políticos, sin ambiciones personalistas, ajeno a las demagogias y apetitos de grupos totalitarios o nepóticos utilizando los mejores ciudadanos que en esta tierra y que de nuevo aquí se congregaron ante el llamado de su voz telúrica. Ningún tiempo mayor se habría negado a servicio con lealtad y eficacia, materializando así la idea del Gobierno de conceder al Chocó, por sus propios medios, la manera de librarse de su abandono, de su incuria, de su dejadez, de su atonía, aprovechando las buenas intenciones, los celosos ideales, los conocimientos superiores, las relaciones humanas, las pregonadas aspiraciones de sus más ponderados conductores regionales.

Pero por fuerza de las circunstancias las realidades fueron otras. Por fortuna los comandos gubernamentales se confiaron a un pundonoroso militar que ya de años anteriores entre nosotros convivía: el Capitán Luis A. Cano, que siempre ha servido al Chocó con altura de miras y gallardía patriótica. Por lo demás, el Excmo. Señor Presidente en una de sus más conmovedoras exposiciones se constituyó voluntario y denodado paladín de nuestra unidad política e histórica; nos ofreció ser el personero de nuestras necesidades, y, su palabra obró el milagro de restablecer la confianza y la fe en la Patria madre, esa Patria cuyos oidos no habían podido escuchar el clamor permanente y confiado del hijo roto pero honesto, ignorado pero leal, que le solicita un poco de afecto, un alto de piedad, cualquier diamuro frente a las caudalosas y constantes de mostraciones de cariño, vitalidad, imperdonables reservas, economía material efectiva en los días aciagos de los compromisos internacionales del caucho, el oro y el platino....

Mas, qué ha ocurrido? Que como en todos los actos que se ejecutan sin que haya un interés capital que los anime, que los mueva y perpetúe, los resultantes de tan dramáticas vicisitudes han sido nulas, de toda nulidad.

Van corridos tres y medio meses del año, es decir, la tercera parte del lapso de ejercicio económico-fiscal anual, y por parte alguna se asoma la presencia gubernativa determinada por algún frente de trabajo, por alguna realidad que señale que este pueblo hambrando, miserable y enfermo podrá luchar contra esos flajelos a quiera para soportar la fatal realidad de su abandono.- Y cuando alguien con verdad de conveja, se queja del desprecio a que se nos condena, la palabra oficial pretende contenderlo, como si la verdad fuera refutable o como si las mermas promesas gubernamentales pudieren contabilizarse como numerario en las arcas fiscales, y menos horra que estamos verificando la tragedia de que este Chocó que no se dejó desmembrar, se le está desintegrando por substracción de materia, y cuando el presupuesto, el instrumento de trabajo con que puede triunfar o sucumbir una administración, preconn un déficit formal estimativo de más de $ 700.000,oo por incumplimiento de las ofertas oficiales hechas a esta administración a la horn de estructurar la ordenanza de rentas.

Y entre tanto, qué debemos hacer? Entendemos que es preciso que todos a una volvamos a encender la antorcha del entusiasmo y clamemos a todos los vientos y en todos los tonos, nuestra necesidad de vincularnos a la grande Colombia inmortal; que todos, desde nuestros respectivos sitios de afán, pospongamos toda idea que no sea la salvación de la tierra, y que como un mandato ineludible, como algo uncido a nuestra propia fisiología, esté en nosotros la urgencia de redimir al Chocó, para nosotros y para nuestros hijos.

Sursum corda...!

EL CHOCO

Qué ha progresado el Chocó? Menos pedido,y se nos ha dado apesar de nuestras demostraciones?

La siguiente, es historia de ayer como si fuera de hoy:

"Del informe rendido por el Sr. Intendente del Chocó al señor Ministro de Gobierno acerca de las labores administrativas de 1933 a 1934,tomamos los siguientes apartes que muestran claramente el injusto y peligroso abandono en que la república tiene a sus privilegiadas regiones; el colosal aporte del Chocó a la economía nacional y la ridícula indemnización que por ello recibe ; la trascendencia económica,fiscal,comercial y estratégica de las vías proyectadas en su suelo y el grado de peligro que la integridad nacional puede estar corriendo en las fronteras con Panamá y en la privilegiada zona de los canales interoceánicos del Atrato.

Es un imperativo patriótico la unión de todos los colombianos para pedir a todos los poderes centrales,y en especial al parlamento,la definitiva incorporación del Chocó en la República y la liquidación de un largo pasado de injusticia y de abandono suicida::....."

"PRINCIPALES NECESIDADES DEL CHOCO

( )

Porque son la base para la solución de todos los demás problemas,las necesidades principales de este territorio pueden reducirse a dos: vías de comunicación, y aumento del auxilio nacional. Con vías de comunicación que vinculen el Chocó al resto del país,este implanta definitivamente su soberanía en esas apartadas fronteras,se robustece la economía nacional por el aprovechamiento de las insospechadas riquezas del subsuelo,la maravillosa feracidad del suelo es puesta al alcance de manos expertas,se alarga el horizonte cultural del inteligente pueblo chocoano, y en breves meses la Intendencia,que es hoy una carga para el fisco nacional ,se convierte en una fuente de recursos inagotables. Con un aumento inmediato de los auxilios nacionales, secundado por una organización científica del mecanismo intendencial,se intensifican las campañas sanitarias y la lucha contra las endemias tropicales,se construyen locales escolares apropiados,se abren los caminos internos y los de penetración minera, y,en una palabra,se coloca el Chocó en condiciones adecuadas para recibir el aflujo inmigratorio y acortar el en que éste haya de ver retribuidas sus inversiones y su trabajo.Vías y auxilios es todo lo que el Chocó necesita para realizarse y revelarse.

DESTINO INEVITABLE. Si sobre un mapa de Colombia se intenta mostrar gráficamente la intensidad del empuje civilizador se vé como las sombras demostrativas se truncan de pronto para dejar una blanca laguna inexplicable. Circunscrita por las regiones de mayor progreso material (Panamá,de un lado, y del otro Anticquia, Caldas y el Valle),se extiende una vasta zona geográfica intocada. Y el observador trata de inquirir necesariamente las causas determinantes de tan extraño fenomeno.El paludismo,el clima,las lluvias permanentes? No es suficiente explicación,pues se trata de la misma zona geográfica y climatérica de Panamá y la costa meridional colombiana. Aridéz del suelo? Nó,porque su feracidad es extraordinaria y su orografía brinda las alturas y el grado de humedad y de calor para todos cultivos. La pobreza del subsuelo el mas rico del país. Y así por exclusiones continuadas,ha de llegar a la consecuencia forzosa de que no hay otra causa que el abandono y la incuria de sus administradores.Antioquia, Caldas y el Valle han podido utilizar con autonomía relativa sus propios recursos y,además, han disfrutado de fuertes auxilios traducidos en dinero en obras sanitarias,en ferrocarriles y carreteras. El Chocó,en cambio,como territorio nacional que es,no hapodido beneficiarse con libertad de lo que produce,y a pesar de ser territorio nacional,no ha recibido el auxilio mayor a que,por esa calidad,tenía derecho.Dolorosa verdad,pero es verdad, Justas por demás son las quejas que el Chocó formula contra la nación colombiana por ese abandono secular,con tanto mayor ahinco ahora cuanto que es ahora cuando por fin encuentra el Ejecutivo Nacional la comprensión perfecta de sus problemas y el apoyo eficáz para recabar del congreso de la república la rectificación de esa gran injusticia.-

LO QUE EL CHOCO REPRESENTA. La república ha vivido ignorante de lo que el Chocó significa para ella. Perdido Panamá,sólo en él quedan las posibilidades de un futuro canal interoceánico. En el litoral pacífico se abren ensenadas y bahías que,como Utría, Jella y Cupica,no solo son las mas bellas,cómodas,abrigadas y seguras de Colombia,sino, en sentir de los técnicos británicos y norteamericanos,las mejores de todo el Pacífico americano desde Chile hasta Alaska.Por estas circunstancias excepcionales,quizá mas todavía que por su incalculable riqueza petrolífera y minera,es por lo que el Chocó constituye el mas grave interrogante para el futuro de Co-

Pasa pag. 5

SI DIOS QUIERE.

Las prestaciones sociales para el empleado público cesante es como tabla de salvación para el náufrago; allí estan todas sus esperanzas y mas tiene que aferrarse a ella si tiene algún parentesco con Santander y Jose Hilario y que por consiguiente no tiene folio en el libro de cuentas corrientes.

Qué opina:..... El esperanzado rebusca papeles y mas papeles,hace viajes y ocupa amigos viejos para conseguir las credenciales que lo acrediten como acreedor porque las que existían al viento se llevó o manos ágiles recogieron [illegible] que fueron al río o al rodar por un superficie parecían florecillas [illegible] que se desplidan para nunca mas volver. Al fin y después de muchas luchas se considera amparado por la ley único amparado por Dios.porque la plata está muy lejos-.

En los papeles credenciales, hay mas juramentos q los que pronuncian los enamorados para no beberse nunca. Bien aparejadillas, cosidas y foliadas,- van donde el Gerente con extenso memorial pintando el derecho que tienen para que se los atienda,tambien invocan sus mil necesidades y hace constar q tiene 20 hijos conque lo dotó la pobreza, pues esta no lo dejó salir a dignamente a la calle.

Esos Gerentes: unos caballerosos y amenos y otros gruñonces y autoritarios despachan al presunto favorecido llenos de esperanzas e ilusiones. - Este le da la noticia a la sufrida compañera quien en seguida deja de comprar chocolate y cuciende vellas y hace apuestas a Santa Cayetano en la cocina -Este dizque es el puesto apropiado para él-.

Los días corren y tambien los meses, el Gerente sigue dando esperanzas y pidiendo se refuercen las pruebas. Cuando ya se cree que solamente faltan los últimos toques o pinceladas para producirse la consabida Resolución definitiva y favorable,resuelve el Gerente pasar el negocio en consulta al superior inmediato,cosa que le es notificada al cliente de los 20 hijos;este se lo comunica a la mujer quien monta en rabia y pelea con San Cayetano y lo baja del trono erigido en la cocina.

Acreedor,mujer, hijos y san Cayetano al fin aceptan este mandado de la Ley porque esta viene de Dios.-

A los siguientes días llegan nuevas esperanzas y muy consoladoras del mugvo superior gerárquico para el esposo y padre culpable con júbilo y confiado le pone fé recibida a las nuevas promesas lo que le comunica a la mujer incrédula, maliciosa y quisquillosa como todas ellas sobre todo por lo ya sucedido, dice al marido: de cí si dios quiere!!!! Este replica: nó mija....!! si el expediente está estudiado y listo.

A los cuatro meses que resultan siglos para los interesados, se pierde el expediente de la oficina y llega el esposo todo aburrido y despechado y hasta"rascado" con tragos regalados donde la mujer y le dice todo angustiado a la esposa: María.....!! María.....!!! Si Dios quiere se perdió el expediente.-

---

Así como las prestaciones sociales, son los reconocimientos de pagos a damnificados.-

Según el santo es la limosna."

L.M.

N O T A S

Los sucesos de El Carmen de Atrato en el mes de diciembre del año próximo pasado, no han parado con el arrastre por el Atrato de parte de la Colonia Escolar y muchas vidas. El Atrato continúa haciendo estragos,arrastrando cultivos de diferentes clases entre ellos de caña. Ya han tenido que movilizar un trapiche y tambien una casa muy buena y nueva de propiedad de la Sra. Mariana Orrego v. de maya siendo el valor aproximado de estos bienes de $10.000,- La propiedad o empresa de caña desaparecerá por completo si no hay para ello remedio pronto.

Tal parece la precaria situación del Tesoro departamental no permitirá emprender trabajo alguno para desviar el río del cauce que se está creando,ni aunque sea en parte aliviar la triste situación de los damnificados. Esto no quiere decir que se descuide la suerte de los que han sufrido pérdidas.

Noticias que merecen todo credito por la fuente donde fueron aquiridas, nos permiten decir al público que el Sr. Presidente de la República verificará una gira de visitas en la primera quincena del mes entrante así: Leticia, en zona del Putumayo; Quibdó, en el Chocó y Quito capital de la hermana república de Ecuador a corresponder en esta última a la verificada por el Presidente Velázco Ivarra recientemente a Colombia.

Esta serie de avisos y mas avisos nos está llenando de desconfianza que por muchas razones agregamos al progreso del Chocó. Aunque hay que tener en cuenta que en los cuarteles del B. Bombonó y Banco de la República se encuentra lo que faltaba para atender a tan distinguidos visitantes

El último aviso de llegada del Sr. Presidente es la la presencia en la ciudad del Protocolo presidencial

---

Dup."ROYAL"Quibdó.

DE LA AMINISTRACION.

El actual Gobernador del Chocó y sus secretarios que si se preocupan o interesan por el Chocó, pero que desgraciadamente les ha tocado una época de penuria ocasionada por motivos muy conocidos por cierto y que algunos de Uds. hemos dado a conocer y también en esta entrega: entre otros proyectos y actividades de importancia que conocemos, encontramos el siguiente que por su importancia publicamos en seguida.-

"No.117.- Quibdó, abril 5 de 1955, Sr. Dr. Dn. Juan Manuel Arbeláez, Gerente de la Compañía Minera Chocó Pacífico.- Bogotá.-Aprovechando la generosa cooperación que esa Cía. ha venido ofreciendo al Gobierno departamental, para la realización de sus obras de progreso regional, me permito con dirigirle la siguiente solicitud.

a) Que la Cía se haga cargo de la construcción de la carretera San Lorenzo-Novita. Lo mismo que la de Juradó-Condoto que empalme con la anterior. En caso de interesarle esta construcción, le agradecería enviar a este Despacho la cotización correspondiente y las condiciones previas para la elaboración del contrato.- El Gobierno está dispuesto, si la suma presupuestada en la actualidad no alcanza a cubrir el precio total de la obra, a pignorar en favor de la Chocó-Pacífico sus rentas especiales, tales como las participaciones sobre producción y venta de oro físico, que recibe del Gobierno Nacional.

b) Este Despacho ha tenido conocimiento de la constitución de una Sociedad Comercial, promotora de negocios en Colombia, de la cual hace parte la Cía Minera Chocó-Pacífico en su carácter de accionista. Como la vinculación de la Cía al Chocó debe traducirse o reforme a las múltiples orientaciones de su Directiva, en gestiones tendientes a lograr el mejor desarrollo de este territorio, yo quiero invocar el genero concurso de sus luces para demandar la cooperación de esa sociedad, a fin de financiar los planes de obras públicas y de Fomento Municipal, en que se encuentra empeñado el Gobierno Seccional.-

c) El Gobierno Departamental, con el concurso del Instituto Nacional de Aprovechamiento de Aguas y Fomento Electrico, está constituyendo la sociedad comercial que se encargue de la electrificación del territorio del Chocó, con un capital de DOS MILLONES DE PESOS, de los cuales el Instituto aportará el 65% y el resto lo aportará el Departamento, los municipios chocoanos y los inversionistas particulares, entre los cuales sería muy grato para el Gobierno, contar a la Compañía Minera Chocó-Pacífico.

El Gobierno departamental espera conocer la cuantía del capital que la Chocó-Pacífico estaría dispuesta a aportar en esta empresa de redención chocoana, que se proyecta con el caracter de Sociedad de responsabilidad Limitada.

No sobra anotar a Ud. que la sociedad de electrificación chocoana, que se está constituyendo auspiciada por el Gobierno Nacional y muy especialmente por el Excelentísimo señor Presidente de la República, Teniente General Gustavo Rojas Pinilla, tiene halagüeñas perspectivas para el capital que en ella se invierta, por cuanto al quedar terminada la carretera de penetración que actualmente adelantamos el gobierno nacional, ulteriormente se desarrollará el Chocó la industrialización para el aprovechamiento de las materias primas que en forma silvestre proliferan en su territorio. Quedo pendiente de su oportuna respuesta para hacerle llegar el plan de obras proyectado por el Gobierno Seccional y para el cual se refiere la financiación del capital que lo ponga en ejecución.

Sin otro particular, soy Ud. atento servidor,

POR LA PATRIA, LA PAZ Y LA JUSTICIA.- (Fdo)

Luis A. Cano G.-
Gobernador.

El Dr. FEDERICO BARTH, vuelve a nosotros, seguramente con su misma buena voluntad de hace poco tiempo; su presencia en lo concerniente a carreteras chocoanas es una garantía para esta región que lo tiene como de ella en vista de sus demostraciones de otra hora; en que proyectó con gran criterio y juicio la planta Hidroeléctrica de La Playa, proyecto este que favorece el importante concepto de ese otro buen chocoano por adopción Ingeniero Dr. Gabriel Tobon Correa.-

Reciba el Dr. Barth desde ahora nuestro mas atento saludo.-

DESCANDO.-

Por RIQUY.

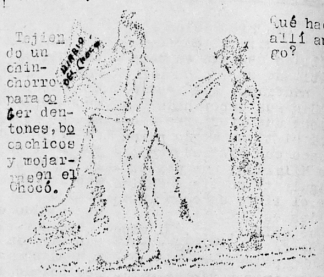

Viene Pag. 2

EL CHOCO,

lombia y por lo que en él confluyen las miradas sagaces de las grandes potencias.-

PERSPECTIVAS INMEDIATAS. No pudiendo la nación colombiana pensar todavía en abrir por su cuenta el nuevo canal interoceánico que el tráfico universal requiere, sí esta en la inmediata e inaplazable de afirmar su soberanía en esa zona de los canales, y de utilizar su ventajosa posición geográfica para colocar sus industrias y su comercio en una situación excepcionalmente favorable respecto a las demás repúblicas suramericanas y para robustecer sus posibilidades estratégicas y militares. La reciente crisis internacional ha hecho salir a la nación colombiana del elegante aislamiento en que vivía así en el tiempo como en el espacio, anacrónicamente a la actualidad ventajosa de su siglo e incorporándola a los variados aspectos de la realidad americana. Así ya el hombre colombiano está inhibido para limitarse a la miopesvisión de los doce o quince meses subsiguientes y formado, para no traicionar el destino histórico de la patria y enfocar una perspectiva mas amplia y mas profunda"

Lea el próximo número

C A R T A.

La siguiente es de un inquieto quibdoseño:-

Quibdó, abril 3 de 1955.
Sr. Director de La Crítica.- M. S. M.

Estimado Sr. y amigo:

Permítome informar a Ud sobre lo siguiente por parecer muy raro y extraño al público.

Por el puerto del mercado en esta ciudad, existe fijado un aviso al lado de la casa de "La Confianza" que se lee "Prohibido arrojar basuras por este puerto, arrojar champas y hacer mercado". No sabemos quien ordenó o quien prohibe, ya que se trata de un puerto público, porque hasta la presente ignoramos si es predio ajeno. - Bien vemos que en esta ciudad ya no existe puerto para mercado y los pocos callejones que hay para comprar el mercado del día son insuficientes para reunir el cúmulo de embarcaciones que los días sábado llegan a la orilla, de tal manera que estamos pasando un gran trabajo para hacer mercado en el río, así como las muchas champas que van a pique perdiendo esos pobres labriegos sus frutos.

Sería conveniente Sr. Director que Ud. pasara a ver dicho aviso y con conocimiento de causa pudiera hacer algún comentario a este abuso descarado a un pueblo sufrido y resignado.

Soy de Ud. su Atto. amigo.-

NOTA:- Hay que fijarse bien al aviso porque al lado del frente dice basura, pero al lado del río dice champas y ventas. Vale"

QUIBDOSEÑO.-

Es de prohibir la arrojada de basuras por los distintos puertos sin preocuparse porque el río las arrastre, que se ocupe el carro basurero.- N. de la R.

TEATRO QUIBDÓ
Para el 20, miércoles.
¡¡¡VOLVIERAS A MI!!!
Con Libertad LAMARQUE

COLUMNA DE LA DIRECCION DE HIGIENE.

POR QUE DEBEN COCINARSE LAS CARNES.-

Como medida sanitaria la Inspección y Control de carnes tiene por objeto: a) evitar que se dé al consumo del público carnes procedentes de animales enfermos que directa o indirectamente pongan en peligro la salud del consumidor, b) impedir la venta de carnes en que las sustancias alimenticias sean bajas, a la vez que estos se clasifican las de buena, mediana y baja calidad los precios son diferentes o hallan ocultativo su valor nutritivo con su valor económico favoreciendo así los intereses del público consumidor.

En cuanto a los parásitos que podemos encontrar en los animales cuyas carnes se consume a diario por el público podemos hacer la siguiente clasificación:

a) parásitos de animales transmitibles al hombre.- b) parásitos que no se transmiten al hombre pero que ocasionan el decomiso y expurgo de uno o mas órganos por las alteraciones que estos presentan.

La mayoría de parásitos importan en el control de carnes son fácilmente reconocibles por un exámen visual cuidadoso. La presencia de algunos se manifiesta por alteraciones producidas en los órganos donde se alojan. Otros sólo pueden diagnosticarse mediante la ayuda del microscopio con técnicas especiales.-

La mayoría de los parásitos, transmisibles al hombre se encuentra en una forma evolutiva de su desarrollo larvario en regiones determinadas del organismo de las distintas especies animales, recibe entonces el nombre de cisticerco el parásito y de cisticercosis la enfermedad en el animal; algunos de estos cisticercos son la fuente de parasitismo intestinal humano, mediante el consumo de carnes infectadas.-

Lea siguiente No.

EL QUE TIENE RABO DE PAJA.....

Que "las ideas no tienen paternidad" ha entendido "Diario del Chocó" en su edición del 7 de los corrientes,para justificar el frustrado asalto a una propiedad intelectual.Nos referimos al artículo sobre el éxodo de maestros-trabajadores,trascrito de manera desleal por el nombrado periódico y que para fortuna nuestra se hizo público reconociendo el de la arbitrariedad. - No necesitábamos tino eno y aunque no cultivamos porque es un poco mortifi cante,consumos de los nu veles pedantes,ante el cinismo como se pretende de minimizar la falta como tida,nos vamos precisados a hacerlo, ojalá por última vez.

Injusto el reclamo que hicimos de la paternidad de nuestro comentario,como si así se pudiera lla mar el hecho de poder la devolución de lo que se roba a plena luz, Injusticia es reclamar lo propio,según la mentalidad del en apariencia mentecato ex-Secretario de Hacien del Chocó. De haber pasado desapercibidos ante el asalto,fracasado oportuna mente,el pobre armador no hubiera caído con el intento de pecar. El periodista que conoce sus deberes y obligaciones,está siempre atento para corregir los errores que se cometan por vigilias y armaderos,como en el caso estudiado.

Nos tilda de amargados e inmobles el celebérrimo ex Secretario de Hacienda del Chocó con intención nes poco claras presumió en sus menos [illegible] resortes de la administración,- sin conocerlos según haberlos tratado. Qué entenderá por nobleza el director del "Diario del Chocó"?

Amargados de qué y porqué? Porque no hicimos causa común con los desprópósitos de una administración indigna de la confianza del pueblo chocoano.Que destruyó la capacidad económica de nuestro Departamento hasta ponerlo al borde del desquiciamiento?

Pedimos algo,un empleo, un contrato,que nos fué negado? Muy equivocado anda el improvisado periodista,el defensor adhoc y a última hora,de nuestros intereses,Somos poseedores de un patrimonio moral inmaculado,único legado que dejaremos a nuestros hijos.Que muy pocos poseen, Jamas hemos doblegado la cerviz ante los poderosos,ni vendido nuestra primogenitura como el Esaú de la Biblia;ni sabemos declaudicaciones.Durante la administración del bi nomio Castillo-Hurtado-Perez Cuartas,devengamos un sueldo nacional,alejados,aunque no indiferentes,de la catástrofe enmarañada de la politiquería despreciable y de las garras del binomio.

Dal que le pase al señor director del "Diario del Chocó",somos inteleg tuales,en nuestra tierra y fuera de ella,como el Colegio Carraquilla y la Universidad de Antió quia fueron las madres - nutricias de nuestro intelecto y si no ostentamos un título profesional ello no se debió a negligencia ni a falta de capacidades sino a carencia de recursos económicos/Pero tampoco aspiramos a que se nos gradúe por intonsos y genuflexos,ni nos doctoramos por golpes de audacia, - porque nos repugna la ridiculez.

En cuanto a que no se nos haga el "honor" de transcribir nuestras producciones en la página editorial del semanario, nos tiene sin cuidados, No necesitamos esa clase de honores y agradecemos más que no se nos tome - en cuenta en una empresa de dudosos horizontes.

LUIS LEON.

"LA CRITICA".-Resolución No.285 de 1954 de Mingobierno.-

SOCIALES.

Dña. MELIA DIAZ de CASTRO TORRITOS regresó en avión de ayer a Pereira, lugar de su residencia, después de alguna permanencia en esta ciudad al lado de su padre y otros familiares.

Feliz viaje para la apreciada dama.-

Dn. ABIGAIL GARCES B., como tambien Dn. JORGE E.DIAZ R. han sido víctima de caidas ocacionadas por cascaras de banano que frecuentemente arrojan a las calles en vez de buscar el tinaco para ello que parece se encuentran a cada escuina.-

Lamentamos el suceso.

Por inconvenientes de última hora, esta edición nos ha resultado muy defectuosa. Rogamos se nos excuse.

Viene Pag.7.

Código de Policía.

efecto este porque cada vecino le hace su casa lo que comunmente llamamos "culata" aunque a esta casa le vaya a seguir otra.Las tales canas,los tales intermedios originan disgustos entre vecinos y peor aún cuando ya se trata de herederos.

Deben prohibirse esas "culatas"; que los techos sean seguidos hasta encontrar verticalmente la propiedad del vecino.Con esto se evitaran las canoas o canales,los disgustos entre vecinos,tambien esa discontinuidad tan fea en los edificios que hasta denota demostracion de egoismo.-

---

YA PARA SALIR este semanario,hoy 13 tuvimos conocimiento que el Sr. R.Octavio Osorio solamente entró ayer a la carcel y es muy posible obtenga fianza, ya que la incapacidad establecida en Marino Chosta no fué mayor de 8 días.

Nos informan que a Cuesta aún no le ha sido extraída la bala.-

---

LUJOSO REGALO.

Observamos detenidamente el sepulcro que el viernes Santo fue estrenado en la Iglesia de San. Francisco de Quibdó.Es una obre de verdadero arte entalle,maderas escogidas - de nuestra selva;las líneas y contornos de simbólicos dibujos denotan la seriedad del estilo,el - contenido del pronóstico - de la objetividad de la obra.En esta se lucieron - por su maestría y talento los ebanistas Feliz Maturana Cn. y Manuel Cuestra G. No menos se lució el - donante Dn. Pedro Tiden Agudelo Palacio quien ha sabido corresponder a - Cristo Señor con una obra de muchos merecimientos - cuyos recuerdos perdurarán entre nosotros.-

---

NUESTRO viejo y buen amigo Dn. Rafael Andrade V salió para Cartagena el 8 del presente mes en la lancha "Santa María" con el fin de pasar una temporada y acabar de restablecerse. Le deseamos buen viaje y que las brisas del Caribe lo mismo que sus aguas le sean de gran provecho y que la alegre y agradable Cartagena lo acoja como siempre con fraternidad.-

---

JUECES.-

Sr. Enrique Lasaned Perea, Juez 2o.Promiscuo Mupalde Quibdó en reemplazo del Sr Armando Portés M.-

Sr.Benjamín Arango,Juez del Circuito Civil de Quibdó en reemplazo del Sr.--- Cleofás Delgado.

Sr.Cleofas Delgado,Juez del Circuito Civil de Istmina en reemplazo del Sr.- Lasaned Perea.--

En los juzgados está resultando lo que en la Escuela Anexa de varones, en cada dos días hay un nuevo maestro y en aquellos cada dos días un nuevo juez perjudicando con esto la - administración de justicia porque cuando ya un juez - conoce su oficina y ha entrado en estudio de muchos

ALCALDE DE EL CARMEN.

Por reciente decreto fué Alcalde de El Carmen Atrato el Sargento Joaquin Rodríguez para reemplazar al Sr. Ramón Octavio Osorio quien queda a ordenes del Sr, Juez 1o. Promiscuo Mupal,para efecto de responsabilidad por heridas causada al Sr. Marino Cuesta cuando Osorio ejercía el cargo de subsecretario de Gobierno.-

---

El Sr. GOBERNADOR con - muy buen criterio se negó a dar aguardiente para la fiesta del Indio en este lugar que se celebró el - domingo de resurección como es de costumbre-. Manifestó que con mucho gusto daba comida,ropa y música pero no aguardiente para no prohijar en ellos las terribles borracheras que los ridiculiza hasta lo indecible.-

La fiesta estuvo lucida y los indios siempre bebieron aguardiente del que algunos les regalaron.

CON MOTIVO de la Pascua de Resurrección le fué servido a los presos en la cárcel de esta ciudad un buen desayuno.Este fué costeado por el comercio y particulares y el Sr. Alcalde de la Carcel. La Panadería "La Caucana" del Sr Ignacio Ivargüen G.obsequió noventa panes,tambien otros. Dos hermanitas de varias panadera regalaron - das de dos señoras verificaron la colecta.

De los 92 presos que hay en la carcel comulgaron - 28.- El rato fué ameno y los presos agradecieron - la atención.--

---

LA BENEMERENDA MAESTRE Santo-Tomás,superiora del Instituto Pedagógico Femenino de esta ciudad, se propone por medios a su alcance construir una casa para nuestros indios con el fin de darles hospedaje,alimentarlos cada vez que aquí lleguen y hasta por conferencias derle algu- na instrucción,esto por - el tiempo que ellos quie-

---

EDICTO EMPLAZATORIO

El Juzgado del Circuito de Quibdó por el presente emplaza a todos los que se crean con derecho a intervenir en el juicio de sucesión intestada del señor TOBIAS LUAGA GOMEZ radicado en este Juzgado y a la fecha de inventarios y avalúo de los bienes pertenecientes a la presente sucesión,decretada - por auto de fecha diez y seis de marzo. Para los efectos del artículo 937 del Código Judicial se fija el presente en un - lugar público de la Secretaría por el término de un mes hoy veintiocho de marzo de mil novecientos cincuenta y cinco,a las 3 p.m.- El Juez, (Fdo) CLEOFAS DELGADO M. El Secretario, (Fdo) Jesus A. Dueñas.

(Hay sellos de la oficina del Juez y del Srio.

---

ran permanecer, para por nuestros indios que tienen derecho a una vida como la nuestra.

Aplaudimos la idea de la Rvda. M.Santo Tomás.

---

de este medio civilizar - cultivo departamental, - pretende elaborar un - nuevo Código de Policía o por lo menos mejorar el presente que es para un chocó de tiempo muy atrás.- Ojalá así sea en él incluya la reglamentación de intermedio en construcciones urbanas. Pues aquí se estableció que con una cana o canal de hierro o madere resuleven el asunto quedando una espacie de "tierra de nadie" de uno o dos metros entre los dos propiedades

Pasa Pag. 6.

CAFE PURO

"ALMENDRA TROPICAL""

SIMBOLO DE CALIDAD MAXIMA

EXPRESO CITARA-CHOCO

Nuestros servicios todos los días los mejores debido a la confianza que el publico dispensa a esta empresa.- Siempre atendemos bien a los que nos ocupan y ofrecerles garantías.- Itinerarios fijos tanto de pasajeros como de carga.- Tenemos enlace con las principales ciudades de Colombia.-

QUIBDO: Calle 5a.#6-2 Tel.No. 412.-

RAMON Y MARTIN GARCIA LTDA.

IMPORTADORES DIRECTOS DEL EXTERIOR.-

Renovado surtido de mercaderías de primera necesidad.- Venta permanente de víveres.- Direccion: "RAMARTIN"

Quibdó: Carrera 7a. Nos 4-29 y 4-32 --()-- Cartagena: Calle Larga No. 10 Tel. Ap. aereo No. 252

POLINCHOCO

LA PRIMERA EMPRESA POLLERA DEL CHOCO.-

CARMONA PINILLA HERMANOS LIMITADA.--

DISTRIBUIDORES exclusivos para el Chocó de los famosos productos de CERVECERIA TAMAYO de Medellín.; entre ellos los siguientes: CERVEZA RUBIA igual a la mejor; EXTRACTO DE MALTA, de sabor agradable.- Despachamos a domicilio cada una docena en adelante.- Visítenos sin compromiso para Ud.

CARRERA PRIMERA Nros 10-6. Tel 3-89

DONALDO VALDES ORTIZ

ISTMINA (Chocó)

Direccion:.....Dovaldes.

VIVERES Y MERCANCIAS PERMANENTES.

BIBLIOTECA NACIONAL.- Bogotá. #351

SUMOR.PPAL.CORREOS

LA CRITICA

UN VOCERO DEL PUEBLO AL SERVICIO DEL CHOCO, DE LA LIBERTAD Y LA DEMOCRACIA

QUIBDO---CHOCO---COLOMBIA.

Director: BALBINO ARRIAGA C.
Propietario y Admor: COSME D. MORENO T. Valor $0,10 Número 38.- Mayo 31/35

Cuenta el Liberalismo con hombres de tanta importacia para la República, que aunque los años pasen en ellos sus ideas son lúcidas y de gran valor para el servicio patrio hacia lo cual más se inclina su pensamiento que al sostenimiento de un régimen.

Hoy incertamos el siguiente artículo de "Semana"

CONCENTRACION Y REVOLUCION.

"De 1.926 a 1.934 Olaya Herrera impone la concentración Nacional. Retrocede rato y se encamina con paso resuelto hacia la democracia, Alfonso López es la figura señalada para suceder a Olaya Herrera. Una diferencia de temperamentos y de concepciones marca los dos gobiernos. López cree en la república liberal. Laureano Gómez declara que la república es de todos y que no puede ser ni liberal ni conservadora. Veinte años después la tesis y los papeles estarán cambiados. Laureano Gómez habrá hecho una república conservadora y Alfonso López estará pidiendo que constitucionalmente se reparta el poder entre los dos partidos. Un equipo de inteligencias nuevas surgen al primer plano de la acción. Darío Echandía, Alberto Lleras Camargo, Jorge Soto del Corral, aparecen como la vanguardia de la naciente revolución. López inicia la reforma agraria, cambia las relaciones entre capital y trabajo situándolas sobre bases más justas, realiza la reforma tributaria distribuyendo mejor las cargas fiscales, plantea el problema de la educación campesina, pone las relaciones internacionales en un plano de dignidad. Colombia comienza a adquirir en las conferencias internacionales una personalidad propia. Los jóvenes de ambos partidos sienten la extraordinaria seducción de este hombre nuevo que agita ideas, que hace consas, que promueve inquietudes, que revisa conceptos, y que con frecuencia busca sus amigos entre ellos y los estimula en la noble devoción del servicio público. Una promoción que apenas irrumpe en la vida pública lo rodea. De ella hacen parte entre otros, Abelardo Forero Benavides, Enrique Caballero Escobar Hernando Téllez, Diego Montaña Cuéllar, Alberto Galindo, Jorge Zalamea. La propia juventud conservadora que sigue el movimiento renovador de Augusto Ramírez Moreno, de Silvio Villegas, de Eliseo Arango, de José Camacho Carreño, no puede sustraerse al fenómeno de atracción intelectual que representa Alfonso López.-"

Viene de pag. 7a.-

DE LAS ESCUELAS.-

ción en demanda de algo(El que la debe la tiene), las excusas que llevan escritas esos muchachos o esas señores, o eos don fulano, como el maestro les trata, se quedan en la mano del niño que cree cumplir unfeber, porque no es recibida, advirtiendo enseguida que al empezar nuevas tareas no será admitido durante ocho días, esto con el fin concebido indudablemente que desde un principio vaya atrasado. Tambien anuncia el castigo para los que no pueden llevar zapato, que los harán permanecer con los pies en el barro los que los granos enfermedades que los harán gear también en sus estudios. Si hay niños perezosos para la escuela donde se tratan con prudencia y cariño cuanto no lo habrán cuando tiene que soportar el servir de blanco para sus venganzas personales.

Señor Director de Educación: unas maderas sirven para hacer santos y otras para sacar carbón.

El verdadero maestro nace, no se hace.-

CRITICA AMENA.- Necesitamos dos cosas: Saber el valor del sombrero que se vende en el T. del Trabajo, y si las tijeras que necesitan en la Contraloria son para piquete, de corte sencillo o de peluquería.

LO QUE EL PUEBLO NO OLVIDA.

Por: HUGO SOTOLA.-

Tienen los hombres actitudes y manera de obrar que no son indiferentes a los pueblos ,ya que dependen de las dimensiones de hechos que traducen signos de grandeza o de destrucción general de los componentes de una sociedad dada o de los mismos Estados. Grande, soberbio y de tal magnitud fué el movimiento cívico que con vigorosa realidad libró el pueblo del Chocó en septiembre de 1954,que llevó a Colombia y a todo el continente la evidencia de que constituíamos la primera potencia moral que asiste a nuestra patria;porque como una inexpugnable fortaleza de aguerridas voluntades,o a la manera de un Hércules invencible y de enorme pujanza,de nuestro mismo patriotismo tomamos valor indeficiente para la defensa de la tradición histórica y continuación racial,de nuestra inconfundible geografía física y política,del acervo de los mismos sentimientos e ideales y tragedias,de las aspiraciones y razon de ser inexorable de nuestro mejor y glorioso futuro.

Pocos fueron y como tales los señala el dedo colectivo acusador para indicar su presencia de traidores y su monstruoso perfil de entreguistas y mercaderes,los que desde la sombra están trabajando en la obra fatídica de nuestra destrucción,con la guasona traveura de un regionalismo sin alturas de propósitos,y a base de demagogia cruda que el pueblo no perdonará,porque jamás podrá olvidar la catástrofe que ocasionaría en el evento incierto,mas no imposible,de llegare a imponerse por confiada ingenuidad de unos pocos que pudieran tomarlo por bueno o como honesto.

Por esto,para evitar peores males a los ya causados a esta tierra desde hace algunos años a esta hora,por los que de ella ~~xáxx~~ recibieron solo honores y favores a granel,suponiéndolos dignos y agradecidos,es por lo que hemos venido reclamando más dinámica y adiestrada actividad de los alientes el orgullo de llamarse chocoanos,para cerrarles el camino a los perniciosos,que hundidos en el lar sin fondo del despecho de haber ejecutado malos actos,y roídos por el odio y por el resentimiento y por la angurya que cada día en ellos se acrecientan; a todos buscan arrastrarnos a su morada de hombres frustrados y ayunos de grandeza,sólamente atavíados con oropeles de una casi cruel soledad.

Es que nunca tan pocos lograron batallar tanto por tan poca cosa o vanalidad,como estos titanes de la

AL REDUTOR DE UNA HOJA.

(Tiene varios días de haber circulado pero el comentario no ha perdido actualidad)

Cómo les parece!!!!!!!!

Cuatro siglos esperando y aún pidemas espera el paciente Dr. Calderon-Mosquera, Chocoano y de la hermana provincia; el caro amigo le parece poco 400 años esperando la redencion del Chocó. Esa es mucha resignación o ningún aprecio por el patrio suelo que le vió nacer.

Será que mas convencido que nosotros, nada espera y se encasitilla en la insólita r signación de los vencidos?

Es de lamentario porque en las personas de espíritu joven como él no puede caber tanta resignación.

La Causa? ---

Nosotros si pensamos que el Sr.Presidente militar cumplirá su palabra-presidente y de militar empeñada en el Carmen de Bolivar, vengo o no al-Chocó. Si nó cumple sus promesas oídas escuchadas-no solamente por nosotros sino por el mundo,qué podemos esperar del primer mandatario de la-República de Colombia?

Ciertamente que de la Cia. Minera-Chocó Pacífico, no nos queda sino inmensas cantidades de tierra y piedras lavadas en nuestros ríos y hasta en la montaña donde lleva la Cía. ríos-provisionales, o lagos, donde funcionan sus dragas. Esta se aprovecha de nuestros metales y el Estado se queda con los impuestos que de ellos resulta.

Los abogados, todos son iguales en su profesión.No puede parecerle raro al Dr. Carlos Calderon Mosquera -abogado- que los Uribe Holguin, Llerras-Restrepo y Urdaneta Arbelaez, hayansido o sean abogados de la Chocó Pacífico; estos ni nos conocen, en cambio hay abogados amasados de este mismo barro chocoano que han sido o son abogados defensores de la misma empresa minera. Pero con todo esto: tienen la culpa los abogados o nuestras leyes de las cuales puede hacer uso en cualquier momento el Dr. Caldgron Mosquera?

Estamos de acuerdo de que las carreteras al Chocó o por el Chocó sean contratadas por los departamentos vecinos ya que se trata de obras nacionales,pero no estamos de acuerdo en que a nuestro Gobernador en estos casos se tenga como mero espectador o testigo. El tiene los mismos merecimientos e indudablemente mayor preocupación por lo que se le ha confiado.

O es que al Chocó lo tienen como simple comisaría con distinti nombre?

SIXTO.

LOS OPORTUNISTAS

Profundamente asqueante y vergonzoso es el espectáculo que ofrecen a la voracidad de las gentes los " oportunistas " cuando un gobierno departamental finaliza.-

Y este espectáculo es más despreciable-inepta adquirir contornos ~~o~~probiosos-cuando la brindan los mismos sujetos o circulitos que en los albores de toda administración no-pierden oportunidad para alabar en forma desmedida e insincera al gobernante del momento y coronarlo - como en esta ocasión-con los dictados de " gallardo militar" y "salvador del CHOCO"

Porque este despliegue desvergonzado de zalamas y salamerios ; este babir inescrutable del " lacayerio " revoloteando en torno del " Excelentísimo " recargadillo con el poder a una fatua complacencia sobre la bondad del gobierno.Mas En el fondo no es otra cosa que producto amasado de grosera egolatría personalistas.-se imaginan que cuando en esta forma se " lanzan los sarcasmos por el amigo" y piropean qué sandeces que el Gobernante va a ser en su manos un dócil INSTRUMENTO presto a satisfacer sin vacilaciones a sus voraces ansias de dominio y sus insaciables apetitos burocráticos.-

Porque,HAY QUE VERLOS- A pigalantes,en zancadas-fingen a paso corto,ganda a grada,los parece que nunca llegan o llegar tarde,se-ciudan al despacho del gobernante-llevando con-gruesos portafolios bajo el brazo-SECRETARIOS EN POTENCIA-continuo grave y vez ma loca,preñadas sus mentes fabricantes de insinuaciones...Otros -los exhibicionistas-no pierden oportunidad para deslizar medio o cuerpo fuera de la ventana del despacho oficial,para que a lo largo y ancho de la carrera ~~primera~~ (3a),los de abajo,el pueblo sencillo,es decir,los que confiadamente esperan sin condiciones ni exigencias, mediten hondamente y se digan:Esto sí es el tipo de las influencias.Ahora sí va a marchar bien este gobierno.-

Pero basta que se presente el más pequeño obstáculo en el camino de sus ambiciones y de sus cálculos para que inmediatamente brote la inconformidad.Y aquí fue TROYA!.- Lo que ayer era admirable,hoy es algo abominable.El gobernante que era para ellos un formidable pionero del engrandecimiento de la patria chica,deja de serlo para convertirse en un ser digno de los más fuertes comentarios en la similadas y parodiando a cualquier Lopez de un político nacional,se ragan las vestiduras y exclaman:!! ENGAÑOS

Y se inicia el desfile de los comentarios a sotto vocce,como para que los escuche el 3.000,Y nacen los incontenibles deseos de un relevo en el timon "gubernamental"porque-dicen-este hombre no ha sirve al CHOCO ni.....a nósotros!-Y acarician en el fondo de sus conciencias la remota esperanza de que el "nuevo" sí sepa interpretar bien y fielmente la opinion pública y atienda sin vacilacion sus insinuaciones.Pero si tengo en esta oportunidad obtienen sus propósitos ,llegan para el nuevo gobernante los mismos comentarios,iguales diatribas,si no más virulentas-,las mismas bolas y chismes a que somos tan inclinados.....

Cuando el Capitan CANO llegó a la Gobernación todo era leche y miel.Nostros sonrientes,optimistas,pase firme,como diciendo:ahora tallamos nosotros!-Cuando después vino-BENJAMIN LOZANO como Secretario de Hacienda, no se digá-Era el " mago" de las finanzas, discípulo de Lascarro y a su conjuro surgirían ríos de plata;pero el " tramador"el " organizador est.-A los pocos días,cuando las ilusiones se marchitaron y las esperanzas languidecieron,había qué oirlos:Este Abogado nos resultó un paquete chilano! Cuán-do se había contemplado una situación fiscal tan precaria!!! o ha hecho o no sosa que trae sus sinsabores y cuando nos los encontramos.....pues los inventa!

Es realmente desconsolador este espectáculo, y desmoralizador para las nuevas generaciones.-No hay asomo de nobleza en esta actitud,y en estas condiciones no puede haber criterio sereno para juzgar la obra de un gobernante.-

Se cometieron errores y muchos,es cierto.Se equivoca un,sí,pero sesquivocaron de BALDE! Ni una sóla sombra cubre su gestion administrativa.No se compraron carros,ni se adquirió BANELA como para endulzar el ATANQUE,ni comprometió el crédito oficial en licores finos,en forma desproporcionada a la capacidad de un pueblo pobre,doun obrerismo sin trabajo,de una region sin industrias.....

SE EQUIVOCARON DE BALDE!! SALEN CON LAS MANOS LIMPIAS.

Y para terminar:no le debemos al Capitan Cano nada,absolutamente nada.NADA. LE HEMOS. De manera,pues,que esta defensa justiciera y sin pretensiones,es GRATUITA.-

---

CORONEL CARLOS ORTIZ TORRES

El Gobierno Nacional ha designado como Gobernador del Chocó al Coronel Carlos Ortiz Torres,distinguido miembro del Ejército Nacional.A la vez que lamentamos el retiro del Capitan Luis Alfonso Cano,felicitamos fervorosamente al Coronel Ortiz Torres,le deseamos completo éxito en su gestion gubernamental y esperamos confiadamente en que el Gobierno Nal,ejecute bajo su egida,el vasto y redentor plan de engrandecimiento del Chocó,que es uno de los propósitos más nobles del Gobierno de las Fuerzas Armadas.-

---

EL EMPLEADO que trabaja al servicio de una administración departamental,debe ser LEAL hasta la última hora.-Porque ése de EL REY ESTA MUERTO.....VIVA EL REY! es para los OPORTUNISTAS a los que continuaremos refiriéndonos en ediciones posteriores.-

C O R R E O S.

Nuestra preocupación por el buen servicio de correos en el Chocó, no ha sido sino con el fin de cumplir nuestra tarea de servir a quien obligación tenemos, por eso hoy continuamos en ello y esta la razón de entrevistarnos con el nuevo Administrador de Correos Sr. Juan B. Perea quien desde el primero de abril se hizo cargo de esa oficina por designación de Comunicaciones.

Notamos que el Sr. Perea tiene intenciones de servir a su tierra en este ramo. De acuerdo con nuestras exigencias nos mostró comunicaciones del Ministerio y en oficio del 19 del pasado mes esa superioridad manifiesta entre otras cosas que de acuerdo con el Decreto 37-36 de 20 de diciembre de 1950 el precio de los apartados de correos será de $10,00, $5,00 y $20,- de acuerdo con los tres tamaños. Como se puede apreciar, este es un precio alto para un servicio que se debe establecer; el Sr. Perea solicitó modificaciones exponiendo razones muy valederas.

Fuimos informados que el servicio de correos a Riosucio y otra población en el Atrato se verificaba con mas rapidez utilizando vehículos dedicados a esto y según contrato. Lo mismo se pretende hacer para otras poblaciones del alto Atrato y tambien en el San Juan.

Es posible un vehículo-automotor de propiedad oficial verifique el servicio de correos entre Bolívar y Quibdó, transportando el correo, a más de otros servicios.

Como infinidad de veces el correo y talijas son demoradas para su entrega en la Administración porque el contratista entrega un día uno y dos o tres días después otro aunque hayan llegado juntos, con gran perjuicio para el público, se subsanará esta anomalía.

Como al anterior Admor., también le rogamos a éste se interese por el servicio eficiente con El Palmar (Ch) por medio de la oficinas de Medellín y Cartago. El Sr. Perea nos manifestó que está bueno ex servicio ordinario con Palmar porque Cartago lo requiere Bolívar, y que en cuanto a servicio aéreo se entenderá con Medellín para que aprovechemos buenos servicios de Cartago.

Son nuestros deseos el Sr. Perea tenga éxitos en sus propósitos; sin dejar de recordarle que Bogotá promete pero no cumple.-

N O T A S.

Hace algunos días salió para Bogotá el apreciado amigo Armando Meluk Y. donde ha sido atendido por los médicos de ese lugar en la dolencia que lo ha aquejado. Según nos informan está fuera de peligro, lo que nos alegra y ojalá su restablecimiento sea completo y perfecto. Lo felicitamos y con él a sus estimables familiares.-

---

De sus propiedades de Bajo Atrato ha llegado el Dr. Gabriel Tobon Correa y regresará pronto a ellas. lo saludamos atentamente poniendole nuevamente a su disposición las columnas de este semanario.-

---

EN representación de la Sociedad de Agricultores del Chocó, siguieron hacía Bogotá Dn. Balbino Arriaga Castro y Dn. Julio Mejía Velez al Congreso Arrocero q debió reunirse el 26 de este mes; les deseamos éxitos

---

PREGUNTAMOS al Sr. Personero Mupal.: Podría darnos alguna informanevión sobre el funcionamiento de los dos inspecciones de policía de esta ciudad y cuales son sus principales funciones?

Debido al proceso que hemos tenido en nuestras tareas periodísticas, no nos hemos dado cuenta de las actividades del nuevo Alcalde Mayor Dn Mariano Hormaza N. para este su Municipio. Estamos en la creencia su informe reglamentario no será de realizaciones por realizar.

Ya queremos conocer el pliego de licitación para construcción del mercado público en Quibdó para que se acabe acabe el Chiribitil de la carrera primera y el inadecuado servicio en los puertos.

NO queremos creer que en alguna escuela de esta ciudad dinde se educan mujeres, se use con alguna frecuencia y desparpajo el bocablo "Me me joda caluia"; si en el varon suenan mal las frases descompuestas, peor suenan en boca de institutrices que deben ser dechado de compostura y decencia. Estos términos son usados contra las educandas.

BAJO la dirección de dos chocoanos que si entienden de cabercaciones y nada de bestias, fué reparada la Rancha "García Medina" de propiedad del Departamento quedando como nueva. Salió del astillero a sulcar las aguas del Atrato el 25 de este mes. - Ya levantamos el epitafio que le pusimos cuando la Admon. C.H.-P.C.

EL PROGRESO trae sus inconvenientes, se acaban los baños de La Yeguada de gran beneficio y provecho. Hay que continuar haciendo piscinas de uso con las limpísimas aguas de nuestro acueducto.

CONFORMISMO.

Esta vida del Chocó la vemos pasar con tranquilidad criminal, sino suicida. Madie se queja que los demás algan, todo es risa, todo es alegría de satisfacción completa. - Los dias se van y otros llegan a encontrar el mismo ritmo de vida sin progreso, de vida de un aparente estancamiento. Por toda parte se oye el bullicio, la música de radio el juego de pelota corea do con los urras a los - triunfadores, como tambien se observ los escarceos de cervezas, las bolas de villar golpeon y al compas de estas y de las muelas de Santa Polonia hay apuestas para dis traer el mate.

¡Qué vida tan alegre!!!! ¡qué vida tan feliz!!!! nos bien pudo envidiar Adan y Eva en el paraiso - despues de la maldición!!!

A esta alegría, a este tintimo festival se agrega el buen vestir. Aunque no se crea, aquí usan elegantes modas, desde la de la epoca de Luis XVI hasta la linea "H", lo que prueba que Dior y Rauff no - son desconocidos.

Pero a costa de qué todos estos contentos que hace algún tiempo vienen sucediendo? Querer cubrir con alegría forzada la miseria de la desocupación y la pobreza.

El Chocó no se encuentra en estado de estancamiento; retrocede a pasos gigantes y la inyección vitalizadora no llega, parece que se alejara como tambien se alejan los que deben hacer acto de presencia, con interés, con brío, con arrogancia y hasta con hombría. Pero de aquí todos se van cuizá - hastiados, aburridos, incómodos de tanto esperar y no llegar lo que se pide desde muchos años atrás y ahora con mayor ahínco.

Para qué todos esos oropeles de alegrías cuando todos los días los chocoanos son mas pobres? Debiramos vestir de luto; con seguir se ganen indulgencias plenarias con "Lamento Chocoano" y orar con él después de otras oraciones, y continuar el éxodo. Que gocen los otros que viven de los sacrificios de los otros.

"I todo se conjura, y todo se resuelve con unos pocos kilómetros de carretera" dijo un inquieto e importante hijo del Chocó. Y nosotros preguntamos hoy: Quién dará el dinero para esa obra cuando hasta los auxilios se disminuyen o distraen para obras que no son nuestras?;

L. M.

RECUERDO

Hace pocos días nos sorprendió la ingrata noticia de la muerte de la sin igual Felicia Rodríguez, que familiarmente llamabamos Lela, ella había ido a Bogotá al lado de uno de su cariños.

Si en esta floreción consecuencial de mayo, se prodigara toda la primavera para rendir justo tributo a la virtud, bes saría las plantas de Fela que solo pisaron surcos mullidos de sencillez y piedad. Su ausencia deja huellas imborrables en todas sus amigas a quienes prestó sus servicios con generosidad y sin reparos.

Que goce de Dios en el Cielo, que para ella estaba destinado.-

AMIGA/

INESPERADA DOLENCIA y con caracteres graves, llevó a la cama a nuestro estimado amigo Manuel L. Salge Arriaga; la intervención oportuna de medicos pudo evitar fatales consecuencias, Ha mejorado, cosa que nos satisface.

En pasados días dejó de existir en Medellín el viejo y buen amigo Dn. Miguel S. Herrera, padre de honorable y numerosa familia.

Lamentamos esa eterna desaparición y enviamos a su inconsolable esposa, hijos y demás familiares nuestra voz de pesar.

Viene Pag 2

Lo que el pueblo.....

dignidad, huérfanos de solemnidad moral y apóstatas de su patria chica que apenas es pedazo del corazón mismo de la patria grande que a sus hijos abre y extiende sus brazos de madre.

Tenemos derecho a vivir y a continuar haciendo la historia de Colombia, como hasta ahora; por donde resulta descuido imperdonable permitir que hombres cansados y llagados de envidia por nuestra hermandad, que combaten, culminan sus designios que son el pleno reflejo de sus venganzas y cobardía nocivas, que el Chocó no les perdonará jamás.-

Istmina, abril/55

EL EXODO CONTINUA.

En barco del 23 del pasado mes siguió para Necoclí (Golfo de Urabá en el Dpto. de Antioquia, el chocoano de cuerpo y alma Miguel Vicente Garrido Ortíz autor de la letra y música del himno "LAMENTO CHOCOANO", quien en días pasados fué llamado por la Sría de Educación Pública de este Departamento y le fué asignado un sueldo de maestro de $-180,00; ahora va a tener mejor entrada para su mesta vida.

No nos desconsolemos por esto, Colon nos dió un nuevo mundo, y en dude está el lugar donde murió.- Bolivar nos sacó de la esclavitud y sus últimos días no fueron muy felices.

Recompensa: Lo honores póstumos.

Después de muerto para qué cobija?

OPORTUNIDAD.

Señorita:

Si Ud. desea casarse pronto, empleese en el almacén "La Prendería" de Luis Trujillo en la carrera 1a.

LA CRITICA AL REANUDAR LABORES, LO SALUDA A Ud. Y LE PIDE SE PREOCUPE POR EL CHOCO.--

-EL CHOCO-

II

Las injusticias que cometió el Gobierno Nacional en años anteriores con el Chocó, son las mismas que se cometen hoy. Nuestras publicaciones EL CHOCO lo revelarán, son datos sobre hechos verídicos.

LA CARRETERA INTEROCEANICA.- Las urgencias del comercio y de la industria contemporaneos obligan a acortar los recorridos y a impedir cuellas materias primas,la maquinaria introducida,las manufacturas y los productos de toda suerte sigan dando inútiles rodeos,Una carretera interoceánica,que acerque entre sí los puertos colombianos de uno y otro mares,viene a ser para estas circunstancias un imperativo nacional,y sólo es practicable al través del territorio chocoano,cuyo maravilloso Atrato -navegable en todo tiempo por buques de gran calado en una extensión de 225 millas- se interna como una avenida natural del otro océano.

MAGNIFICO PUERTO DE GUERRA.-"La bahía de Solano,escribe en trascendental artículo el doctor Carlos Gartner de la Cuesta- ofrece condiciones naturales insuperables por cualquiera otra en las costas del Pacífico desde la Boca del Mataje hasta los límites con la República de Panáma,para acondicionar el puerto de guerra que la republica pacifista por exigencia necesita con toda urgencia en las costas de aquel mar, por las condiciones de profundidad,de abundancia de aguas potables,de protección con las tempestades de alta mar y de los mares de leva que posee el puerto natural delfondo su de la bahía. Libre del proceso geológico que determina la desembocadura de un gran río de régimen torrencial,cual es el de la formación de bancos lentos pero seguramente en la ensenada que recibe esas aguas,el costo de las obras,acondicionamiento para los menesteres de guerra y del comercio se reduce a un minimum.El cristalino "Jella"rinde al mar su tributo lanzándose por entre un tajo abierto a altos acantilados en el fondo del puerto,y esas aguas,propias para todos los usos,serían ellas solas suficientes para alimentación de una gran armada y de vastos astilleros, evitandose así el costo,en veces elevadísimo,que exige el suministro de ese elemento en otros puertos, Particularmente bien situado para aquel elemento que constituye el verdadero nervio de las guerras, al puerto de guerra de la bahía de Solano llegaría el petróleo desde Mamonal,subiendo en buques tanques por el Atrato y después a presión por un oleoducto desde bocas de Arquía hasta lugar del destino mismo. Y si se trata de la hulla, de uso imprescindible en los astilleros, ahí estan los riquísimos bancos de la región de Titiribí, cerca a Bolombolo.Apenas es necesario mencionar la favorable situación del futuro puerto de guerra en relación con las rutas aéreas del país ; las naves que surcasen el Atrato,con un desvío de pocos minutos de vuelo estarían sobre él, y una base aerea que se fundara en Bocas de Arquía constituiría un nudo de primera importancia en los servicios aéreos militares y comerciales del país. Sin duda se va a decir q' no hay la urgencia que digo de establecer un nuevo puerto en el Pacífico, existiendo ya el de Buenaventura acondicionado para un gran comercio,en comunicación directa pormedio de una gran vía ferrea con el interior del país y suficientemente defendido para la emergencia de una guerra internacional. - Mas si nos viéramos en el caso de organizar una expedición guerrera--grave impresión sería tener una sola vía de concentración;la solavoladura de un puente de la línea-ferrea,factible por parte del enemigo valiendose de un agente hábil o de un traidor, podría paralizar durante algunos días los movimientos de concentración de esfuerzos sino se dispone del puerto naval debidamente defendido en la bahía de Solano".-

ASPECTO ESTRATEGICO.- Para la defensa de nuestras fronteras con Panamá o para cualquier movilización estratégica de contingentes militares hacia la parte septentrional del litoral Pacífico, no hay que perder de vista que Quibdó, puertos sobre el Atrato, es decir sobre el Atlántico se halla a menos de 180 kilometros de Bolombolo, el corazón vial del Antioquia; que, como lo anota el mismo doctor Gartner de la Cuesta, "dos días tardaría en llegar a aquel lugar de contingentes de Cundinamarca,Tolima t Huila;que trasmontarían la cordillera central por Ibagué y reuniéndose en Pereira con los de Caldas, el Valle y el Cauca, en caso de estar cerrada la vía a Buenaventura por las contingencias de la guerra,por Riosucio y Andes saldrían a Bolombolo";y que,bloqueados nuestros puertos del Atlántico o inutilizado el Magdalena por una de sus periódicas sequías, los elementos de guerra que vinieran del Exterior así como los contingentes de Atlántico,Magdalena y Bolívar -

pontinúa pag. 7a.-

Viene Pag.1a.- Nos visita el Dr. Demetrio Valdés Ortíz.Lo saludamos.-

De sus propiedades del Bajo Atrato para donde regresó después de pocos días de permanencia, el Dr. Gabriel Tobón Correa.-Feliz viaje.-

La señorita Violeta Ayala y el señor Calixto Castillo unieron sus vidas el 29 de éste mes en el Templo de San Francisco.-Nuestras felicitaciones

EL CHOCO.-

remontarían cómodamente el Atrato hasta Quibdó para llegar, por una corta carretera, al centro de distribución de Bolombolo, communicando por ferrocarril con Medellín y Puerto Berrío, y por ferrocarril y carreteras con Caldas y el Valle.-

Lea próximo No.-

BIENVENIDO, SEÑOR GOBERNADOR.-

La radio dió la noticia de que el señor Gobernador del departamento de Caldas,Coronel Gustavo Sierra Ochoa, realizará una visita a éste departamento, con el fin de enterarse de cómo se desarrollará el plan vial que el Gobierno Central llevará a efecto en ésta intermediada región del país.

Nada tan oportuno e importante ya que si el plan vial del Gobierno para el Occidente colombiano ha de unirnos con el departamento de Caldas,por medio de carreteables,lógico es que uno cualquiera de los personeros de los dos pueblos,se entreviste con el otro,a fin de concertar la forma como ha de llevarse a feliz término los trabajos que llenarán el objetivo dicho,para que el control de los dos gobiernos seccionales,- se ejerza de una manera eficaz sobre todas y cada una de las inidiancias del plan.

Esta medida del gobierno caldense nos satisface plenamente,si como lo creemos su propósito es el dicho.Se nos alcanza que ésta si es la manera como han de darse la mano dos pueblos hermanos para marchar unidos a la adquisición de ideales de grandeza,y no la forma como un día se nos quiso humillar, tratando-- de hacer la conquista - de ésta tierra que el - Divino Hacedor colocó - de manera tan estratégica en una esquina de América y como paso obligado entre dos mares .- Pero vano será siempre todo intento tendiente a domeñar con dureza a un pueblo como éste del Chocó de tan dura cerviz y empenachado y ardiente patriotismo.

Colombia entera fué testigo de cómo montamos -- guardia permanente a lo largo de nuestra frontera hasta el día mismo en que su Excelencia el señor Presidente de la República, Teniente General Gustavo Rojas Pinilla, se hizo nuestro vocero porque comprendió la enorme injusticia que se iba a cometer con un pueblo que no ha hecho más que amar indeficientemente a Colombia.Cierto es que somos un pueblo débil,por falta de obras materiales ejecutadas - en nuestro suelo,pero - es achacable sólo al Estado colombiano que en - más de una centuria por maneció ciego y sordo a nuestro clamor de redención .

Viene ahora el señor Gobernador de Caldas,no - ya metido dentro del cabello de Troyade la Sociedad de Mejoras Públicas de Manizales, sino con la bandera blanca - de la paz tendida a un pueblo que ama a la patria en todos y cada -- uno de los escaques que forma en el mapa la división política del Estado.Y casi es de encontrar nuestra diestra - tendida para darle un saludo de bienvenida que como merece un gobernante hermano.

Pero no se crea que nué estra actitud propicia - la conquista pacífica - de nuestros derechos.No. Si alguien por sorpresa recurriere a la persuasión para entrar a sacéen nuestros dominios, se pa que de nuevo aparecíamos nuestro carcaj y marcaremos con hitos de heroísmo los contornos de nuestro hermoso suelo que seguimos vigilando con ojo avizor y tensa vuluntad.

Bienvenido el señor Gobernador.

Alberto Valencia
Istmina, Mayo de 1.955

DE LAS ESCUELAS.

En la última semana - de Mayo terminó en las - escuelas el primer semestre,de los dos que marca el año escolar.Allí pudimos apreciar los padres de familia los diferentes aspectos del proceder de los Educadores y de los Educando.Claro está: de tal modelo,tales copias: por eso se ven niños que han alcanzado en estos - últimos meses una corrección admirable porque tenemos algunos maestros - cuyas almas verdaderamente plasmadas para el bien sólo infunden bien.

En la última reunión informativa hubo padres que no asistieron a la - hora señalada en algunas escuelas;porque? porque ésta es la excepción de la regla. Allí se rigen para manejar a los niños por la simetría que le - tengan a los padres o acudientes;los padres atribuyen al mal genio del maestro a efectos -- palúdicos, y ésta es una calunia para hacerlos -- destituir,aunque nunca se haya presentado al señor Director de Educa - ción.-

Pasa.- 1a.-

-EL CHOCO-

II

Las injusticias que cometió el Gobierno Nacional en años anteriores con el Chocó, son las mismas que se cometen hoy. Nuestras publicaciones EL CHOCO lo revelaran, son datos sobre hechos verídicos.

LA CARRETERA INTEROCEANICA.- Las urgencias del comercio y de la industria contemporaneos obligan a acortar los recorridos y a impedir que las materias primas, la maquinaria introducida, las manufacturas y los productos de toda suerte sigan dando inútiles rodeos. Una carretera interoceánica, que acerque entre sí los puertos colombianos de uno y otro mar, viene a ser para estas circunstancias un imperativo nacional, y sólo es practicable al través del territorio chocoano, cuyo maravilloso Atrato navegable en todo tiempo por barcos de gran calado en una extensión de 225 millas- se interna como en una vereda natural del otro océano.

MAGNIFICO PUERTO DE GUERRA.- "La bahía de Solano- escribe en trascendental artículo el doctor Carlos Gartner de la Cuesta- ofrece condiciones naturales inmejorables por cualquiera otra en las costas del Pacífico desde la Boca del Mataje hasta los límites con la República de Panáma, para acondicionar el puerto de guerra que la república pacifista por excelencia necesita con toda urgencia en las costas de aquel mar, por las condiciones de profundidad, de abundancia de aguas potables, de protección con las tempestades de alta mar y de los mares de leva que posee el puerto natural del fondo su de la bahía. Libre del proceso geológico que determina la desembocadura de un gran río de régimen torrencial, cual es el de la formación de bancos lenta pero seguramente en la ensenada que recibe sus aguas, el costo de las obras, acondicionamiento para los menesteres de guerra y del comercio se reduce a un mínimum. El cristalino "Jella" rinde al mar su tributo lanzándose por entre un tajo abierto e altos acantilados en el fondo del puerto, y sus aguas, propias para todos los usos, serían ellas solas suficientes para alimentación de una gran armada y de vastos astilleros, evitandose así el costo, en veces elevadísimo, que exige el suministro de ese elemento en otros puertos, Particularmente bien situado para aquel elemento que constituye el verdadero nervio de las guerras, al puerto de guerra de la bahía de Solano llegaría el petróleo desde Mamonal, subiendo en buques tanques por el Atrato y después a presión por un oleoducto desde bocas de Arquía hasta lugar del destino mismo. Y si se trata de la bulla, de uso imprescindible en los astilleros, ahí estan los riquísimos bancos de la región de Titirí bí, cerca a Bolombolo. Apenas es necesario mencionar la favorable situación del futuro puerto de guerra en relación con las rutas aéreas del país; las bayes que surcasen el Atrato, con un desvío de pocos minutos de vuelo estarían sobre él, y una base aerea que se fundara en Bocas de Arquía constituiría un nudo de primera importancia en los servicios aéreos militares y comerciales del país. Sin duda se va a decir que no hay la urgencia que digo de establecer un nuevo puerto en el Pacífico, existiendo ya el de Buenaventura acondicionado para un gran comercio, en comunicación directa por medio de una gran vía ferrea con el interior del país y suficientemente defendido para la emergencia de una guerra internacional. Mas si nos viéramos en el caso de organizar una expedición guerrera- grave impresión sería tener una sola vía de concentración; la sola voladura de un puente de la línea ferrea, factible por parte del enemigo valiendose de un agente hábil o de un traidor, podría paralizar durante algunos días los movimientos de concentración de esfuerzos sino se dispone del puerto naval debidamente defendido en la bahía de Solano".-

ASPECTO ESTRATEGICO.- Para la defensa de nuestras fronteras con Panamá o para cualquier movilización estratégica de contingentes militares hacia la parte septentrional del litoral Pacífico, no hay que perder de vista que Quibdó, puertos sobre el Atrato, es decir sobre el Atlántico se halla a menos de 180 kilometros de Bolombolo, el corazón vial del Antioquia; que, como lo anota el mismo doctor Gartner de la Cuesta, "dos días tardaría en llegar a aquel lugar de contingentes de Cundinamarca, Tolima t Huila; que trasmontarían la cordillera central por Ibagué y reuniéndose en Pereira con los de Caldas, el Valle y el Cauca, en caso de estar cerrada la vía a Buenaventura por las contingencias de la guerra, por Riosucio y Andes saldrían a Bolombolo"; y que, bloqueados nuestros puertos del Atlántico o inutilizado el Magdalena por una de sus periódicas sequías, los elementos de guerra que vinieran del Exterior así como los contingentes de Atlántico, Magdalena y Bolívar -

pontimia pag. 7a.-

Viene Pag.1a.- Nos visita el Dr. Demetrio Valdés Ortíz. Lo saludamos.-

De sus propiedades del Bajo Atrato para donde regresó después de pocos días de permanencia, el Dr. Gabriel Tobón Correa.- Feliz viaje.-

La señorita Violeta Ayala y el señor Calixto Castillo unieron sus vidas el 29 de éste mes en el Templo de San Francisco.- Nuestras felicitaciones

EL CHOCO.-

remontarían cómodamente el Atrato hasta Quibdó para llegar, por una corta carretera, al centro de distribución de Bolombolo, comunicando por ferrocarril con Medellín y Puerto Berrío, y por ferrocarril y carreteras con Caldas y el Valle.-

Lea próximo No.-

BIENVENIDO, SEÑOR GOBERNADOR.-

La radio dió la noticia de que el señor Gobernador del departamento de Caldas, Coronel Gustavo Sierra Ochoa, realizará una visita a este departamento, con el fin de enterarse de cómo se desarrollará el plan vial que el Gobierno Central llevará a efecto en ésta inforbitada región del país.

Nada tan oportuno e interesante ya que si el plan vial del Gobierno para el Occidente colombiano ha de unirnos con el departamento de Caldas, por medio de caminos carreteables, lógico es que uno cualquiera de los pobladores de los dos pueblos, se entrevista con el otro, a fin de concertar la forma como ha de llevarse a feliz término los trabajos que llenarán el objetivo dicho, para que al control de los dos gobiernos seccionales, se ejerza de una manera eficaz sobre todas y cada una de las inidiadelas del plan.

Esta medida del gobierno caldense nos satisface sobremanera, si como lo creemos es su propósito es el acierto. Se nos alcanza que ésta si es la manera como han de darse la mano dos pueblos hermanos para marchar unidos a la adquisición de ideales de grandeza, y no la forma como un día se nos quiso humillar, tratando de hacer ka conquista de ésta tierra que el Divino Hacedor colocó de manera tan estratégica en una esquina de América y como paso obligado entre dos mares.- Pero vano será siempre todo intento tendiente a domeñar con dureza a un pueblo como éste del Chocó de tan dura cerviz y empenachado y ardiente patriotismo.

Colombia entera fué testigo de cómo montamos guardia permanente a lo largo de nuestra frontera hasta el día mismo en que su Excelencia el señor Presidente de la República, Teniente General Gustavo Rojas Pinilla, se hizo nuestro vocero porque comprendió la enorme injusticia que se iba a cometer con un pueblo que no ha hecho más que amar indeficientemente a Colombia. Cierto es que somos un pueblo débil, por falta de obras materiales ejecutadas en nuestro suelo, pero es achacable sólo al Estado colombiano que en más de una centuria permaneció ciego y sordo a nuestro clamor de redención.

Viene ahora el señor Gobernador de Caldas, no ya metido dentro del cabello de Troyade la Sociedad de Mejoras Públicas de Manizales, sino con la bandera blanca de la paz tendida a un pueblo que ama a la patria en todos y cada uno de los escaques que forma en el mapa la división política del Estado. Y casa de encontrar nuestra diestra tendida para darle un saludo de bienvenida que se merece un gobernante hermano.

Pero no se crea que nuestra actitud propicia es la conquista pacífica de nuestros derechos. No. Si alguien por sorpresa recurriere a la persuasión para entrar a sacar en nuestros dominios, sepa que de nuevo apercibimos nuestro cacao, y marcaremos con hitos de heroísmo los contornos de nuestra heredad la que seguimos vigilando con ojo avizor y tensa vuluntad. Bienvenido el señor Gobernador.

Alberto Valencia
Istmina, Mayo de 1.955

DE LAS ESCUELAS.

En la última semana de Mayo terminó en las escuelas el primer semestre, de los dos que marca el año escolar. Allí pudimos apreciar los padres de familia los diferentes aspectos del proceder de los Educadores y de los Educando. Claro está; de tal modelo, tales copias: por eso se ven niños que han alcanzado en estos últimos meses una corrección admirable porque tenemos algunos maestros cuyas almas verdaderamente plasmadas para el bien sólo infunden bien.

En la última reunión informativa hubo padres que no asistieron a la hora señalada en algunas escuelas; porque? porque ésta es la excepción de la regla. Allí se rigen para manejar a los niños por la simpatía que le tengan a los padres o acudientes; los padres atribuyen al mal genio del maestro a efectos palúdicos, y ésta es una calunia para hacerlos destituir, aunque nunca se haya presentado el señor Director de Educación.-

Pass.- la.-

CAFE PURO

"ALMENDRA TROPICAL"

SIMBOLO DE CALIDAD MAXIMA

EXPRESO CITARA-CHOCO

[illegible]: Nuestros servicios todos los días los mejoramos debido a la confianza que el público dispensa a esta empresa.- Siempre atendemos bien a los que nos ocupan y ofrecerles garantías.- Itinerarios fijos tanto de pasajeros como de carga.- Tenemos enlace con las principales ciudades de Colombia.----

QUIBDO: Calle 5a.#6-2 Tel.No. 412.-

RAMON Y MARTIN GARCIA LTDA.

IMPORTADORES DIRECTOS DEL EXTERIOR.-

Renovado surtido de mercaderías de primera necesidad.- Venta permanente de víveres.- Direccion: "R.MARTIN"

Quibdó: Carrera 1a. Nos 4-29 y 4-32 Tel. 77

Cartagena: Calle Larga No. 10 Ap. aereo No. 252

POLINCHOCO

LA PRIMERA EMPRESA POLILERA DEL CHOCO.-

CARDONA PINILLA HERMANOS LIMITADA.--

DISTRIBUIDORES exclusivos para el Chocó de los famosos productos de CERVECERIA TAMAYO de Medellín.; entre ellos los siguientes: CERVEZA RUBIA igual a la mejor; EXTRACTO DE MALTA, de sabor agradable.- Despachamos a domicilio desde una docena en adelante.- Visítenos sin compromiso para Ud.

CARRERA PRIMERA Nros 10-6. Tel 3-89

DONALDO VALDES ORILS

ISTMINA (Chocó)

Direccion:.....Dovaldes.

VIVERES Y MERCANCIAS PERMANENTES.

LA CRITICA

UN VOCERO DEL PUEBLO AL SERVICIO DEL CHOCO, DE LA LIBERTAD Y LA DEMOCRACIA

QUIBDO---CHOCO---COLOMBIA.

Director.-BALBINO ARRIAGA C. No. 39

Propietario y Admor COSME D. MORENO P. Valor 0,10 Junio 18/55

DEL 13 DE JUNIO 1955.

Las siguientes frases de nuestro General Presidente, nos hacen entrever un asomo de bienestar para nuestra patria, pero en mas de las veces los que dañan la situación son los subalternos.

"SECTARISMO Y VIOLENCIA.- Sin lugar a dudas, el sectarismo político constituye el problema de mas graves y funestas consecuencias para la seguridad del trabajo y el engrandecimiento de la república. Para combatirlo en ss verdaderas fuentes, tenemos que desterrarlo de las escuelas colegios y universidades, porque permitirlo en los lugares donde se forman las futuras generaciones, es cometer el crimen mas abominable contra su porvenir.

Si analizamos la historia de Colombia aparece en seguida que junto a factores alagueños que invitan al optimismo, se siente el pesado lastre de los odios políticos como causa principal para que la marcha regular de los colombianos por el camino del progreso sufra estancamientos y aún dolorosos retrocesos. La innata tendencia de partido, que bien orientada podría producir sanos estímulos para el bienestar común, ha llegado a tomar en Colombia proporciones de pasión morbosa hasta extremos de inmensa peligrosidad social y esa no dudarlo, la razón única de nuestros males de hoy, o al menos la raíz fundamental de donde provienen todos los brotes de inseguridad individual y colectiva de sueños que pretenden negar a su adversarios los mas elementales derechos naturales y civiles y buscan colocarse al lado de sus copartidarios llegando hasta el favoritismo y el encubrimiento en el terreno de la justicia, sin importarles subvertir el orden moral y jurídico dentro del cual nos es indispensable actuar como nación civilizada y cristiana. No es mi propósito analizar ahora las causas por las que nuestro pueblo ha sido minado por el cancer de las odiosidades y los resentimientos, pero es necesario señalar el mal y medir su gravedad para que, con el concurso de los ciudadanos aún incontaminados y especialmente con el auxilio de lo alto y la colaboración de la Iglesia, logremos extirparlo definitivamente y devolver a la patria su alegre vitalidad y el derecho a conquistar su destino.

Examinemos mas de cerca el fenómeno y veremos cuántas y cuán extensas pueden ser las zonas invadidas por la corrupta violencia política. - Ante todo exceptuemos la inmensa masa de campesinos creyentes y respetuosos de la ley en cuyas almas igenuas alienta una estoica resignación y el anhelo de regenerarse por medio del trabajo honrado y silencioso. Quitemos tambien a miles de obreros que han sentido ya la esterilidad de sus intervenciones en las luchas políticas, a las que han idolatrado a tantos otros millares de ciudadanos de la clase media que atraídos por nobles aspiraciones de mejoramiento y de las que han regresado decepcionados a causa de los oportunistas demagogos. Tengamos a un lado a tantos otros millares de ciudadanos de la clase media que atraídos en la edad de sus mejores ensueños en la administración, en el comercio o en la industria, o por el ejercicio de sus honradas profesiones, sólo buscan servir los justos intereses individuales o de familia y contribuyen con las luces de su inteligencia al avance científico o al enriquecimiento colectivo y al engrandecimiento de la nación. No incluyamos en la negra lista a los millones de mujeres colombianas entre las que hay tantas que han visto con horror como se diezmaban sus hogares o desaparecían entre las rojas llamas de los incendios".-

"LA PATRIA POR ENCIMA DE LOS PARTIDOS POLITICOS".- B. Herrera.-

-EL CHOCO-

III

Nuestra información histórica es para recordar o se sepa que el Chocó ha sido la oveja negra del rebaño Colombiano por aquello de no corresponder a sus merecimientos.- Cambiará el trato para con él?..-

EL PELIGRO INTERNACIONAL.- Nunca se insistirá lo suficiente de que es en el Chocó donde seincuba el gérmen, a plazo mas o menos largo,del grave problema internacional e histórico de Colombia, y que es traición a la patria negarlo o menospreciarlo. A pesar de las exelentes relaciones de amistad que nos ligan con todas las grandes potencias,no es posible ignorar que el Canal de Panamá va siendo insuficiente para las necesidades del tráfico universal;que la naturaleza volcánica de los terrenos de Nicaragua obligan a buscar otras rutas;que desde los tiempos de Lesseps no se pierde de vista la zona de los canales del Salacuí,Truandó y Atrato-Napipí-Limones;que siempre habrá un imperativo biológico por aducir en justificación de un atropello;que el memorial separatista de Jurado,aunque insignificante en sí mismo, es un síntoma de amenazadoras posibilidades que fuerza a la república a redoblar su atención sobre ese abandonado litoral;y que la historia sería implacable para juzgar a quienes no supieren aprovechar la lección de Panamá.

LA INJUSTICIA VIAL.- Y todo se conjura, y todo se resuelve con unos pocos kilómetros de carreteras. "De los 12.300 kilómetros de ferrocarriles,carreteras y cables aereos en Colombia -anota Ramon Lozano Carrés- sólo 20 kilómetros de carretera,inconclusos, corresponden a la Intendencia del Chocó, de 8.937 kilómetros de carreteras,fueron construidos por la Nación 4.161 kilómetros, de los cuales correspondieron 20 al Chocó,476 a Santander,468 a Cundinamarca,446 a Antióquia,422 a Boyacá y 396 al Cauca,entre los que mas vías carreteras poseen.En los 1.743 kilómetros de vías ferreas nacionales,el Chocó no tiene una pulgada - de enrielado sobre su suelo". Y se trata de un territorio nacional,es decir,de una sección cuya administración se ha reservado la nación y -- respecto de la cual,por lo mismo,- está mas obligada. Irritante injusticia!!

RED VIAL DEL CHOCO.- A esto se agrega que la solución del problema vial del Chocó no implica muchos millones de pesos,como el acondicionamiento - del Magdalena,las Bocas de Ceniza,las obras portuarias de Buenaventura, las carreteras del sur o las vías troncales del interior.Con menos de un millon de pesos llegarían los automóviles de Bolombolo a Quibdó,puestan dados al servicio los trayectos Bolombolo-Bolivar y Quibdó-Tutunendo,quedando apenas por abrir poco mas de un centenardo Kilómetros, agregandose el item de que el ferrocarril de Antióquia se halla dispuesto a contratar la construcción y a financiar provisionalmente la gran obra. Y las carreteras Cartago Novita Istmina Quibdó;- Apía Pueblo Rico Tadó-Istmina;y Atrato-Pacífico que en urgencia -Ya- que en importancia son todas iguales- le sigue a aquella y que completan la modesta red vial que el - Chocó y larepública necesitan; no implican tampoco inversiones semejantes a las que la nación ha venido y seguirá haciendo en cualquiera de los otros departamentos del país

LOA AUXILIOS NACIONALES.- Aparte de estas vías,que son mas una necesidad colombiana que una necesidad - del Chocó,he hablado del aumento - del auxilio nacional,que hoy se halla reducido a la suma insignificante de $114.887,50 anuales para fomento de este territirio. La exiguidad de este auxilio impide al gobierno seccional acometer las obras de algún aliento que la opinion reclama y que serían inmediatamente reproductivas,dilatandose así el período durante el cual siga el Chocó necesitado de esa ayuda periódica de la Nación. Esta ayuda ha sido en las diez últimas anualidades así:

1924	$250.000/	1927	$267.000--
1925	"250.000/	1928	"564.000--
1926	"312.000/	1929	"265.000--
1930	"264.000/	1931	"245.000--
1932	"127.750/	1933	"126.993--

Como se vé el auxilio que la nación debe al Chocó por su caracter de"territorio nacional", se halla ahora en el mas bajo nivel de los últimos diez años, y nótese que en los años que precedieron a la inflación,era de un cuarto de millon de pesos;que en 1928 subió a mas - de medio millon, y que todavía en 1931,en plena depresión,fué de $215.000. Si en manos del Gobierno - Seccional se quiere colocar la herramienta adecuada que le permita llevar adelante sus proyectos renovadores y hacer administración progresista y eficáz,es absolutamente indispensable que el auxilio nacional se eleve siquiera al nivel que tenía en 1924 o en 1931.

UN CONCEPTO ERRONEO.- Pero hay algo mas sustantivo qué anotar a este respecto.La causa determinante de los sucesivos recortes que desde -

Pasa Pag. 6

Ya para cerrar esta edición nos llegó la siguiente informacion-sobre

"LA 1a.ASAMBLEA PLENARIA-DE COMITES DE ACCION CHOCOANA.

Como es de conocimiento de todos,el día 5 del presente mes fué instalada la Primera Asamblea de Comités de Acción Chocoana,que clausuró labores el día 8.Cuatro días de intensa labor en pro de este antes tan olvidado Chocó.A estas reuniones de tanta importancia para los intereses de la tierra,asistieron delegados de muchos Comités de Acción Chocoana que existen en algunas ciudades y pueblos del país.- Por el Comité de Bogotá asistieron los delegados Dr.Diego Luis Cordoba y Dn. Jorge Añadía; por Cartagena, el Lic.Dn. Saulo Sanchez C.;por Barrancuilla,el -- prestigioso periodista 9 Dn. Leopoldino Machado;por Popayan el delegado designado Dn. Alcibiades Garcés

Además,delegados por -- los comités de Medellín,- El Bagre (Ant),pueblos -- del Sn. Juan,Baudó,Costa del Pacífico,Carmen de Atrato,Bagadó,Riosucio,Acandí,Tambien delegados por los universitarios chocoanos,y nutrida representación de los invitados de honor.Como representantes del Gobierno Departamental asistieron los Dres.Abraham Lozano y Carlos Augusto Agudelo,Secretarios de Hacienda y Obras Públicas respectivamente,como también el Lic.Dn. Heliodoro Conto A. Srio de Educación.- La mujer chocoana de hizo presente con - la asistencia de las damas Sra. Teresa de Varela y - Srtas Amelia Herrios F.- y Lic.Carmen Serna.-Nos - honraron con su presencia representantes de la prensa escrita.Dr.Luis Enrique Osorio,representante de El Tiempo de Bogotá y el Sr. Fuenmayor,por El - Diario de Barrancuilla.-- Nuestros mas sinceros a-- gradecimientos a los notables periodistas.- Finalmente,asistieron todos -- los miembros del Comité Ejecutivo,con code en esta ciudad y un nutrido grupo de espectadores,todo lo - cual dió a la Asamblea la solemnidad merecida.Dignos son todos los asistentes a esta Asamblea de un justo reconocimiento,por el acto histórico regional que se llevó a cabo.

El Lic.Sr. Saulo Sanchez-C.en el acto Inicial,al - terminar el desfile,anterior a la instalación,pronunció en la plaza central un emocionado y significativo discurso,honrando la memoria de muestros antepasados,generaciones que fueron ejemplo ejemplo de virtud y exhortando a la generación presente a laborar en beneficio de esta tierra,para sí merecer el ser ejemplo de las futuras.Luego el Dr.Aureliano Perea Aluma,se pronunció tambien con elocuencia,haciendo un claro análisis de muestros compromisos y refiriendose al - desvino de la tierra.

El Dr. Ramón Lozano Garcés,Presidente del Comité Ejecutivo de Acción Chocoana,una vez en el salón del Consejo Municipal,instaló la Asamblea,acto en- el cual pronunció un elocuente discurso,haciendo un concreto y mesurado análisis de la situación de nuestra tierra,con profunda interpretación de los- problemas de este jirón - preciado de la Patria.

En general,las labores de la Asamblea se desarrollaron con verdadera concien cia patriótica y la mesura del caso.Las deliberaciones llegaron a la apreciación amplísima de los- aspectos que nos interesan, y las conclusiones de la Asamblea son el resultado de la misión dignamente cumplida por esos - desvelados hijos de la -- tierra que sienten sus dolores y piden la miseri-- cordia de su justa salvación.Esa labor de los miembros de la Asamblea,que - no otra cosa aspira que - aunar más y más las fuerzas todas en pro de la -- prosperidad de la tierra, es tarea de "patricios",- que tenemos que reconocer, pues así consta en la historia del universo y la historia es justiciera.-

El día 8,el delegado- por Bogotá Dr. Diego-Luis Córdoba,pronunció el discurso de clausura, pronunciandose como fiel intérprete de la situación de la tierra,llamando a la unión de los chocoanos todos y haciendo un cálido- elogio de la Asamblea ya que ella,dijo,era- la expresión de los - sentimientos y anhelos del pueblo.Hizo un brillante exposición histórica e hizo alusión a la razón y justicia de que a este territorio chocoano se le mire y se le atienda en razón de patria.

La Asamblea estuvo a- la altura de las circunstancias.-Con este nuevo esfuerzo,es de esperar que en particular,el Excelentísimo Sr. Presidente de la República,y en general las altas esferas oficiales atiendan el grito de dolor que lanza este pedazo de la entraña de la - Patria.-- Por un Chocó grande, salud!.--

Quibdó,junio 18/1955

==========

LA CRITICA se apunta otro "gold" con el -- funcionamiento de los apartados de correo - en la oficina principal de esta ciudad,los cuales seran dados al servicio en este mes; tambien será dotada - la oficina de buen mobiliario,es decir,una oficina como lo merece la ciudad capital- del Departamento. Esto se le debe en gran parte al inquieto,preocupado y tenaz nuevo Administrador Sr.Juan B. Perea a quien felicitamos.-

Pronto se daran a conocer los precios- de apartados;es posible no sean los fijados por decreto 3738 de 20 Dbre. de 1950.

Dup."Royal"Quibdó

LA CRITICA.

En un junio como este comenzamos labores, sin mas bagaje que una intención firme y resuelta de luchar por el bienestar de este giron chocoano que ha vivido olvidado por unos pero muy recordado por los que de él han sabido aprovecharse -- sin dejar recuerdo alguno de su peregrinación lucrativa; para esto su toldo ha sido arrancado con facilidad como el de todo nómada y ya satisfecho y cansado ha ido a instalarse definitivamente a la urbe capitalina o al solar donde vió el primer sol.

Nosotros continuamos aquí enclavados cumpliendo el deber. Otros hermanos están mas allá de la frontera pero tambien viven con nosotros muy de corazón cuando el tiempo se presenta borrascoso como en SEPTIEMBRE de gratas recordaciones porque vimos aflorar lágrimas y expresar una maldición por ver el solar amenazado por un descuartizamiento sin motivo justificable alguno; grato fue esto porque no sentimos el dolor de los demás sino que vimos el dolor de esos hermanos coasque nos llenó de satisfacción porque sí supimos que hay en cada chocoano un verdadero amor para esta esquina geográfica que es para todo el que sepa apreciarla.

En un junio como este y en un trece que está como jalón en la nueva vida colombiana, hechamos a la calle nuestra humilde hoja LA CRITICA. Hemos sido apreciados por unos y quizá menospreciados por otros. Hemos sabido cumplir en el puesto que nuestro sentir nos señaló y allí estaremos, sin odios, sin envidias y con la esperanza puesta en Dios y el Gobierno Nacional a fin de continuar trabajando con mayor ardor o pujanza para beneficio nuestro y de los hijos bajo la confianza de que siempre tendremos PAZ, JUSTICIA Y LIBERTAD.

DIFERENCIAS.

La cuestion de razas en el Chocó, hace tiempo está definida; bien se sabe y nadie lo niega, que en el Chocó, la gran mayoría es gente de color y que de allí han resultado hombres que han dado importancia y mérito a su solar nativo. Esto es lo mismo que en Haití, pero allá esta cuestión de raza no tiene el valimento de establecer diferencias abernantes, sociales y políticas y lo que es mas, dividirse para liquidar su nacionalidad "Todo reino dividido será destruido".

En el Chocó no cabe el continuo cantaleteo de demostracion de superioridad de una raza y su origen y sus hechos; hace tiempo es sabido por Sirios y Troyanos como está compuesto el Chocó; al rededor de esto debe buscarse la nivelación regional y dejar que la cuestion social continúe por el cauce de otros lugares civilizados donde cada uno ocupa el sitio social que su compostura, educación o amistades le señala.

Esto de razas fué bien especulado por los políticos en el Chocó, y también sirvió de estímulo. Hoy sirve para convertir las diferencias personales en diferencias raciales, cosas muy distintas, que cada uno debe afrontar y definir personalmente y como varón.

Para que tanto recuerdo?

Mas discurre un hambriento que cien letrados.- Ref. ESPAÑOL.

DEJAMOS LA CONSTANCIA mas sincera de gratitud para el Capitan Luis A. Cano G. por su propósito de haber querido hacer de su gobierno el mejor para el Chocó. Voluntad no le faltó. Mañana deja la silla de los gobernador del Chocó, pero sale tranquilo porque cumplió con su deber hasta donde la suerte lo acompañó. Debe quedar orgulloso por el deber cumplido.

EL CORONEL Carlos Ortíz Torres pronto estará con nosotros como la primera autoridad administrativa del Chocó. No se sentirá como forastero porque de antemano ha conocido por nuestros voceros lo que es el alma del Chocó para los que por él se preocupan por su bienestar. Aún no lo conocemos, pero estamos seguros que vientos bonacibles soplan para el Chocó en esta nueva etapa que queremos llamar de redención.- Bien venido Sr. Coronel.

---

to y en cada reunión popular, de la importancia de nuestra raza de color o híbrida como lo han manifestado los panegiristas nativos, cuando a nada conduce fuera de dispersar amistades porque el uno se considera mas blanco o mas negro que el otro?

El camino a seguir es distinto, hay que buscar el compañerismo, la camaradería y amistad de la familia chocoana y con ella la inclinación a toda clase de trabajo sin temor a la censura porque este no se en faenas delicadas, de escritorios o mostradores.

Que no se siga creyendo q' las escuelas y colegios son únicamente para hacer doctores y licenciados.

La instrucción es útil en todas las ocupaciones por honestas que ellas sean.

Desterremos, renunciemos las distinciones de clases, y situémonos en el frente q' verdaderamente nos es mas importante. Defendamos el CHOCO sin distingos clasistas. Seamos mas chocoanos y menos negros, menos blancos o amarillos.-

K. L.

AVISE EN LA CRITICA.-

INVITACION

Y REPRESENTACION DE "LA CRITICA" A -tarjete- UNA RECEPCION/

"EL PRESIDENTE DE LA REPUBLICA invita a usted a la recepción que en honor de los ganaderos del Meta, Casanare y Arauca, ofrecerá en el palacio de San Carlos el miercoles 15 de junio a las 4 de la tarde para celebrar la organización del hato "General Rojas Pinilla".--

Al Sr. Director de LA CRITICA."

RADIOGRAMAS:

Quibdó, junio 11 de 1955.

Secretario Presidencia República.- Bogotá.- Agradecería comunicar Excelentísimo Presidente República designese doctor Hernan Perea Quesada representar LA CRITICA recepción ganaderos quince presentes palacio San Carlos.-- Agradecemos honrosa invitación.-

LA CRITICA.

Quibdó, junio 11 de 1955

Doctor Hernan Perea Quesada. Bogotá.- Calle 21 No. 15-12.- Permítome designarlo representante LA CRITICA honrosa invitación excelentísimo Presidente República motivo recepción ganaderos quince -- quince presente palacio Sn. Carlos Cordial saludo.-

LA CRITICA.

"Coex 19 Bogotá CK 12/12 104 16 CH 1113.- LA CRITICA,- Quibdó.

Estuve representandolos union ganaderos. Agradecido honor. Saludolos.--

HERNAN PEREA."

Tan honrosa distinción del Sr. Presidente General Rojas Pinilla como la del Dr. Hernan Perea Quesada, otro distinguido chocoano, es motivo suficiente para agredecer muy sinceramente.-

---

HEMOS tenido la satisfacción de estrechar nuevamente la mano de nuestro excelente y buen amigo Armando Keluk Yates, quien despues de varios días de permanencia en la capital de la república vuelve a nosotros bastante mejor de la dolencia que lo aquejaba.- Reciba el amigo el amigo el cordial y atento saludo de LA CRITICA.-

---

Dn. LEOPOLDINO MACHADO y Dn. SAULO SANCHEZ que vinieron a esta a hacer parte de la Asamblea Chocoanista que se reunió el 6 de este mes han regresado a Barranquilla y Cartagena respectivamente después de fucida intervención.- Feliz viaje.

El Dr. DIEGO LUIS CORDOBA, una de las figuras prestantes del Chocó y que viajó a a esta ciudad a hacer parte de la Asamblea Chocoanista recientemente reunida, regresó a la capital de la República, lugar de su residencia, después de magnífica labor en beneficio del Chocó igual que sus compañeros de sesiones.- Lo despedimos de la manera mas atenta.-

---

TAMBIEN regresaron al lugar de su residencia los Sres Humberto Geovo-Ivarra, Azael Lozano, Samuel Moreno, Emiro Quintana despues de su deber cumplido en la Asamblea Chocoanista.

Para los apreciados paisanos les deseamos feliz viaje y que hayan llevado buenas impresiones.-

---

HACE ALGUNOS DIAS guarda cama Dn. Tomas D. García O. a consecuebcia de una caida en la carrera 1a. de esta ciudad cerca al Edificio Nacional enredandose en un alambre que allí han colocado como soporte o "viento" para un poste del alumbrado eléctrico y que viendolo bien ningun beneficio presta. No es el primer caso con el nombrado alambre.- Lamentamos el suceso y es nuestros deseos el Sr. García O. mejore pronto y damos traslado al Sr. Alcalde o Personero para que se retire el mencionado "viento"

EN AVION del 17 a medio día regresó de Medellín Dn. Martín García L. despues de una intervención quirurgica con buenos resultados. Nuestra atento y cordial saludo

---

POR NO haber logrado una información completa y detallada de las sesiones de la Asamblea Chocoanista recientemente reunida y clausurada ya, nos privamos de incertarla en nuestras páginas de este único periódico chocoano. Queremos sí felicitar a los que actuaron y muestra especial felicitación a Dn. Leopoldino Machado dueño de la idea de la reunión llevada a feliz término según fuimos informados.-

---

Señor PERSONERO: A cada media cuadra en la ciudad se encuentra un resumidero del acueducto; ya no son solamente las aguas lluvias las que forman pozos en las calles sino tambien las del Cabí que pasan por las tuberías del acueducto. Estamos en la creencia el diligente Personero Sr. Crescenciano Valencia subsanará el inconveniente anotado.-

---

LA CRITICA se publica con permiso muy suficiente del Ministerio de Gobierno y bajo el lleno de requisitos legales.-

EL CHOCO

Viene Pag.2

1928 han venido experimentando las cuotas nacionales para fomento del Chocó no es otra que la de haberse juzgado y fijado esas cuotas con el mismo criterio que los demás "auxilios",es decir, como algo gratuito, como gasto nacional sunsidiario y no absolutamente indispensable. Y es contra ese concepto contra el q' hay que reaccionar.

La cuota anual para el fomento de este territorio nacional no es un "auxilio" gracioso y benévolo,como el que se otorga tan pródigamente a las obras locales de los demás departamentos y municipios colombianos, sino una "indemnización" por el beneficio directo que la nación reporta de la explotación de sus riquezas.El cuadro adjunto de la exportación platinífera,muestra cómo el Chocó exportó de 1908 a 1932, 24.891 kilos de platino por un valor de $49 293,685,89,sobre lo cual recibió la nación, por el solo impuesto del 5% establecido en junio de 1919,$1'910. 116,06, fuera del 10% sobre el producido bruto de la "Concesión Castillo",a partir de 1924. VEINTICINCO TONELADAS DE PLATINO por un valor de CINCUENTA MILLONES DE PESOS fué el aporte del Chocó a la economía de la República para robustecer una balanza comercial que no habría de beneficiarlo en lo mas mínimo; y para el fisco nacional por el solo concepto del impuesto del platino, DOS MILLONES DE PESOS que fueron a parar a los fondos comunes con los cuales se atiende a las necesidades nacionales en todo el territorio del país."

Lea próximo número

AVISE Ud. EN LA CRITICA QUE VA A TODOS LOS LUGARES DEL CHOCO.

CARTEL DE REMATE.-

Se avisa al público que por auto de 23 de los cursantes se fijó el día veinte (20) de junio venidero, a las dos p.m.- para dar comienzo a la venta en pública subasta, en las oficinas del Juzgado Civil de este Circuito,de los siguientes bienes: "El casco de la lancha "CHOCO", incluyendo un tablero y el eje que se encuentra instalado,un escritorio de cinco gavetas,en regular estado.Cuatro bancas (escaño), en regular estado.Tres vidrios,uno inservible,otro en regular estado,otro en buen estado,delgado.Cuatro llaves fijas para motor.Una cadena de cobre partida. Medio galón de pintura.Un tambor vacío.Un tambor galvanizado con líquido inservible. Dos tambores en mal estado.Una linterna marca "Ligths" en regular estado Un foco de mano (3) pilas color negro. Una puya (machete) usada. Un motor "Morkis", con cigueñal roto, sin anillos,ni casquetes. Una báscula marca "Fairbanks" con juego de pesas completo en kilogramos.Dos sillas de cuero en regular estado.Tres sellos en buen estado y uno en regular estado.Veinticinco talonarios para pasajes.Una máquina sumadora de bolsillo en buen estado.Una cadena galvanizada en buen estado.-

Estos bienes fueron avaluados en la suma d' cinco mil setecientos diez y ocho pesos con tres centavos ($5.718, 03) Será postura admisible la que cubra el total del avalúo y postor hábil el que consigne el veinte por ciento del mismo.- La licitación se ordenó en el juicio de división de bienes comunes de Moisés Moreno Palacios -- contra Donaldo Vádes - Ortíz y otros.-

(Fdo) CONSUELO de LOZANO, Oficial Mayor.---

(Hay un sello del Juzgado del Circuito en lo Civil.-Quibdó.-Secretaría).-

==========

NOS PERMITIMOS informar a los lectores de LA CRITICA que se ha iniciado una serie de críticas, no con el ánimo de intranquilizar a nadie sino con el deseo de colaborar por el mejoramiento de costumbres y otras cositas de nuestra querida tierra, estas críticas estan a cargi de: "CRITICON".-

1o.-Están tan acostumbrados los maestros de escuela del Departamento a recibir el valor de su sueldo con bastante atraso,que una vez llamó por teléfono una maestra al Sr.- Tesorero y le dijo: Sr.- Tesorero ya casi? Y él le respondió: todavía no faltan dos fechas. Ella muy tranquila le dijo: - está bien.-

---

2o.-La ciudadanía quibdoseña espera que el programa trazado por el Sr. Alcalde se cumpla en todos sus puntos al igual que sus decretos que a la calle van por medio - del consabido redoble de tambor y y lectura mímica de maestro "Pollo" seguida uno de ellos el de los perros que de diferentes tamaños y formas pululan por nuestras calles; hay unos que pretenden morder lozanas patorrillas de peatones o peatonas y otros que si no se van contra la pierna o pantalon del ciclista pinchan la hanta de la cicla con sus agudos colmillos.- Contra estos canes hay un decretico que debiera hacerlo poner en actividad el Sr. Alcalde.-

---

3o.-En días pasados el Sr. Alcalde, por justo motivo obligó a muchos a enlucir o pintar sus casas, otros no lo hicieron. El por qué se lo imagina el CRITICON.-

"critizon"

Dup. "Royal" Quibdó.-

"J U A N A C H O"

Por MARIDUMA.

Con la eterna manía del andar perezoso,
siempre va por las calles en rebusque perdidos,
en escasos aciertos, de implorar afanoso
por la jira azarosa, con los trapos raidos.

Pero aún no ha podido desterrar del ambiente
ese afan de humorismo conque suelen actuar
cuando al verle vencido "El Juanacho" se extiende
con la fama que incita cuando le ven pasar.

A medida que agitan a este gran contender,
se entremezclan furiosos los que van aumentando
los vocablos lanzados por el público actor
con los que rudamente, él les va replicando.

Ya no puede evitarlo,los corrillos le enferman,
alternando con ellos en el pregón burlesco.
Van y vienen al paso al igual que lo aferran
a esa neura diabólica que lo envuelven furioso.

Y con la misma fobia vivirá en el presente,
mientras perdure el mal que extinguir no ha podido
por vivir implorando la caridad que siempre
calmará de su angustia el suspirar perdido.

En épocas felices de ardorosa pasión,
era un Dn. Juan campestre de arrogante figura.
Hoy se encuentra olvidado,adormecido al son
de sus despojos tristes como cualquier basura.

Con esos tiempos viejos que todavía añora,
del legado glorioso en aras del recuerdo,
no le queda ni el canje,solo alguna reserva:
aquella hernia malvada que no le causa miedo.

Se fué todo lo suyo y aquellos que lo amaron.
Su importancia y su fama tambien lo traicionó.
Un vivir amargado tan sólo le dejaron
y el pasado angustioso de tambora y bongó

BUENOS DIAS.

Es bien atipatriotica
y absurda la teoría
de que en todos los pue
y en todas las labores
sea cosa indispensable
y necesaria hoy día
servirse unicamente
de los conservadores.

Necesita el gobierno
sólo de expertas gentes
que desempeñen,aptas,
los cargos oficiales,
y como colombianos
y altos contribuyentes
puedan servir los puest
tambien los liberales.

La ambición de chamfa
y gajes a esta tierra
es lo que ha retrasado
de un duro modo eterno
se mira el presupuesto
como un botín de guerr
sin importar un pito
que se haga mal gobier

Porqué yo,colombiano
contribuyente,experto
no tengo,acuí en mi pe
hoy el derecho mismo
a un cargo que cualqui
sin cultura ni acierto
por lo que a mí me gus
mas el liberalismo?

Qué derecho de raza,
virtud o inteligencia
hay para divisiones
entre rojos y godos?
Unos, parias;los otro
una ávida eminencia;
si esta Colombia es m
si el país es de todos

(De EL TIEMPO)

-COMENTARIO-

Que me fué mas atrayente,
que causó mi simpatía,
cuando leí "EL OCCIDENTE"
número 663?
El semblante grave
del Dr.Felix Alomía,
o la mirada escrutadora
de Dn. Servado Ferrer García?
El artístico cuadro de
LA SEMANA QUE EMPIEZA,
bajo el sol fulgurante
de una tarde lrisada,
o la genial impresión de
el Dr. Guillermo Valencia?
Grata impresión que llegara
hasta Buena Ventura,
y a sus puertas tocara
con sonora cordura,
para ser saludada
tan sólo una vez
por la persuación simpática
y espiritual cultura de
Cesar Emilio Valdés.

LA FARMACIA DE CONFIANZA ?
embarga toda mi atención ?
y despierta mi ANCIEDAD ?
El bien de los OBREROS, ...
ARTICULOS PARA TOCADOR .....
de MIGUEL ANGEL CARVAJAL. ?
?

Quibdó 3/55. ELVA.

El ilustre Dr. ANTONIO JOSE RESTR
po,el célebre "Ñito",en un viaje q
hizo a París,unas franceses quisie
ron tomarle el pelo,presentándoselo
de la siguiente manera: el primero,
como Jorge V de Inglaterra;el segun
do,como Victor Manuel de Italia; y
el tercero como Alfonso XIII de Es
paña.al darse cuenta el Dr.Restrepo
de la chacota que querían ponerle,-
luego que se hubieron sentado,se lo
vantó de su asiento y dirigiendose
ellos les dijo:Su Santidad Pío XI.A
oir esto los tres patanes franceses
no tuvieron mas remedio que ponerse
de pies y hacerle profunda reverenci

CAFE PURO

"ALMENDRA TROPICAL""

SIMBOLO DE CALIDAD MAXIMA

EXPRESO CITARA-CHOCO

MEDELLIN: Calle Bomboná entre Carabobo y Cundinamarca.- 452418.- Teléfono 1604-70.

Nuestros servicios todos los días los mejoramos debido a la confianza que el publico dispensa a esta empresa.- Siempre atendemos bien a los que nos ocupan y ofrecerles garantías.- Itinerarios fijos tanto de pasajeros como de carga.- Tenemos enlace con las principales ciudades de Colombia.----

QUIBDO: Calle 5a.#6-2 Tel.No. 412.-

RAMON Y MARTIN GARCIA L TDA

IMPORTADORES DIRECTOS DEL EXTERIOR.-

Renovado surtido de mercaderías de primera necesidad.- Venta permanente de viveres.- Direccion: "RAMARTIN"

Quibdó: Carrera 1a. Nos 4-29 y 4-32 Tel. 77

--()--

Cartagena: Calle Larga No. 10 Ap. aereo No. 252

POLINCHOCO

LA PRIMERA EMPRESA POLLERA DEL CHOCO.-

CARDONA PINILLA HERMANOS LIMITADA.--

DISTRIBUIDORES exclusivos para el Chocó de los famosos productos de CERVECERIA TAMAYO de Medellín.; entre ellos los diguientes: CERVEZA RUBIA igual a la mejor; EXTRACTO DE MALTA, de sabor agradable.- Despechamos a domicilio desde una docena en adelante.- Visítenos sin coupromiso para U

CARRERA PRIMERA Nros 10-6. Tel 3-89

DONALDO VALDES ORILS

ISTMINA (Chocó)

Direccion:.....Donaldes.

VIVERES Y MERCANCIAS PERMANENTES.

AGOSTO. LA CRITICA 1955

Número. 41 | EPOCA. 2a. | Quibdó, martes 1955 | VALOR. $0,10 | DIA. 3

POR LAS SENDAS DEL PROGRESO.

Apenas habían transcurrido breves días a partir de aquel en que Francia y el mundo celebraron la fiesta de Nuestra Señora la Libertad, cuando se presentó a estas tierras el Embajador Frances por especial invitación del actual Gobernador del Chocó. Como no es obligado pensar que se trata de una premeditada coincidencia habrá que entender que los rumbos históricos del Chocó se orientan por un feliz porvenir bajo la dirección de un buen colombiano con el apoyo espiritual y material de una gran nación. El día futuro en que celebremos el desarrollo de nuestros caminos, de nuestra agricultura, de nuestra industria, no será posible olvidar los nombres de su Excelencia el Embajador Henry Ingrand y de su Señoría el Coronel Carlos Ortíz Torres.

Como el pensamiento de nuestro bien intencionado y mejor relacionado Gobernador al obtener la presencia del representante de Francia en esta comarca, es el de que los hombres de este noble país se decidan a incorporar en nuestra tierra su esfuerzo y capital, el señor Gobernador invitó primeramente al señor Embajador a conocer los estudios que se han hecho para la hidroeléctrica de Quibdó y posteriormente lo llevó a conocer la Costa del Pacífico chocoano para interesarlo en la carretera que comunique el interior de la República con esa vasta zona con miras a la explotación industrial y agrícola de sus ingentes riquezas.- Ya sabemos pues, que, por primera vez en la historia del Chocó, la inteligencia de nuestro gobernante no se limita a escribir discursos sobre el porvenir y las enormes riquezas agrícolas, mineras y madereras de la tierra, o a organizar prospectos para la explotación de sus riquezas -discursos y prospectos que se quedan escritos y siempre pasan a ocupar los lugares mas escondidos de los archivos- sino que el Coronel Ortíz Torres ha puesto en juego al servicio de la tierra su posición social y su actividad personal para que, sin mas discursos y sin mas prospectos, se comience a orientar objetivamente el desarrollo futuro de nuestras vías y el incremento y aprovechamiento de nuestras riquezas.

El hecho primero es contundente. Nos visita un señor Embajador y nada menos que el Embajador de la República de Francia.

Conversamos con el distinguido visitante para recoger sus impresiones generales y, a propósito, observamos en primer lugar que se trata de un hombre moderno que no necesita de resortes especiales para realzar su personalidad. Esta y la personalidad del pueblo que representa, el mismo que dió cuna y vida a los más elevados ideales porque ha luchado y sufrido la población del mundo, se encuentra suficientemente realzada por la cultura y las buenas maneras de este hombre sencillo e inteligente. El Excelentísimo señor Ingrand nos observa que de primera intención es difícil el planteamiento de las cuestiones del Chocó porque aquí está todo por hacer. Efectivamente, nos dice, no se sabe por donde principiar: si es primero aumentar la población con olvido de las dificultades de alimentación, o si es primero incrementar la producción agrícola para bastecer a los futuros pobladores; si primero son las carreteras para transportar por ellas los artículos de producción o si primero es intensificar la producción agrícola e industrial para que quede plenamente justificada la necesidad de las vías. Al preguntarle entonces si no le parece mas importante para el Chocó el incremento de la población a partir del hecho de que una vastísima extensión del territorio nacional se encuentra ocupada por la exigua suma de 120.000 habitantes sobre la base de la creación de uncomisariato oficial donde se compre al pequeño industrial y al labriego campesino todos sus productos y se les suministre en trueque todo lo que nacesita para vivir y prosperar, el señor Embajador en forma gentil pero sincera aprueba nuestra sugerencia e invita al Gobernador a aceptarla por cuanto es oportuna y conveniente.

Después de los comentarios generales al rededor de nuestras cuestiones y problemas más interesantes, el Sr. Embajador nos ha autorizado para decir que él hará todo lo que esté a sus manos para interesar al pueblo y al capital francés en el desarrollo y porvenir del Chocó. A este propósito vale recordad que durante las conversaciones generales y con motivo del tema de que los viajes constituyen un hrn placer, el señor Ingrand, observó que viajar era muy interesante con la condición de poder servir. Le observamos entonces que para nosotros es feliz la oppртunidad de oirlo expresarse en términos tan generosos con motivo de su visita al Chocó, que pertinazmente le recordamos que su programa de viajero lleva implícita una voluntad de servir que nosotros sabremos aprovechar sin fatiga y a todo lo cual nos repitió que podíamos contar indudablemente con esa su voluntad, porque él no entendía que alguna actividad suya tuviera valor y significación sino se concretaba en un servicio a favor de los países y regiones que visitaba, particularmente en utilidad de estas tierras del Chocó por las que sentía una sincera devoción que no tenía empacho en declarar con la mas absoluta sinceridad.

Para no fatigar a nuestros amigos y lectores dejamos para una segunda ocasión informar-

Pasa Pag. 6

NOTAS y COMENTARIOS
BUENOS.

El corresponsal de nuestro colega "El Tiempo", en esta ciudad, recogió de LA CRITICA los apartes que aparecieron en el diario mencionado y q' corresponden a la carta del Dr. Absalon Lozano A. al Dr. Hernan Perez C., pero ni por obligación ni por simpatía hizo mención a esta hoja periodística que tiene un deber primordial: Estar al servicio de los intereses del Chocó.

REALMENTE: "LA CRITICA sin crítica, no es crítica". Pero cuó hacemos si los autorizados para hacerlo no le hacen? Q' les pasará?

HACE VARIOS meses está sin proveer el cargo de Inspector de Recursos Naturales en esta ciudad, ojalá se verifique para evitar inconvenientes a los agricultores en sus solicitudes de baldíos.

AYER nos preguntaron: Qué es lo que pasa en la Escuela Artesanal o' hasta rumores de huelha hay?

RECORDAMOS que el Municipio por medio de un Acuerdo creó la Estampilla y municipal que es agregada a las cuentas en porcentaje. El valor de esta es para una "de beneficencia pública.-- este impuesto lo vienen cobrando hace tiempo y por ninguna parte se ve siquiera principio de tal obra. En qué se ha gastado o se gasta?

ES INACEPTABLE que almos abonados de servicio electrico afectados con la supresión del servicio a prima noche se les cobre recargo por falta de estricto cumplimiento en el pago. Por cuó hay que ser cumplido -- con la Entidad cuando esta no lo es con los particulares?

Dup. "ROYAL" Quibdó.---

SOCIALES.-

Dn. ENRIQUE SANTACOLOMA VILLA está con nosotros desde hace varios días procedente de Medellín donde está residenciado con su señora. Es posible estos buenos amigos regreesen a esta ciudad donde por muchas razones son bien estimados.- atento saludo.

De Bogotá y a estar algunos días al lado de los suyos, y amistades, el aventajado estudiante Ulises Perea Mosquera. Nuestro cordial saludo y grata permanencia.-

---

EL 30 del pasado mes en las primeras horas de la noche, estuvo de mueste Dn. Erasmo Miller, la oportuna intervención médica logró salvarlo.- Se trataba de afección cardiaca.-

---

PARA BOGOTA y a prestar sus servicios en la gerencia del Banco Bogotá, siguió el Dr. Marino Carrasco Rey. Lo despedimos deseándole éxitos.

HA MEJORADO de salud el Dr. Julio Alvarez C. que hace algunos días está enfermo. También su hogar fué alegrado con la llegada de un niño. Nos place.-

---

EN AVION del 13 de julio siguió para Medellín la Srita Lilian Mo rena Guerrero acompañada de su hermana Rina quien regresó el 15, la primera ingresó a la Comunidad de religiosas d La Presentación. Son -- nuestros deseos colme sus aspiraciones..

POR nuestro simpatico y bien servido colega "Occidente" de B/Ventura que con algun retraso recibimos seguramente por cuestiones de correos, supimos de lo mal que estuvo nuestro amigo y colaborranco D. Servando Ferrer G., hoy sabemos que su salud es buena.- Nos alegramos.

ASTERISCOS.

COMO será de ignorado el CHOCO, cuando nada menos que la oficina de -- longitudes de Bogotá sitúa el río Truandó entregando sus aguas al Oceano Pacifico siendo que estas vienen a el Atrato frente a Riosucio (Chocó) no Caldas.

UNA GRATA NOTICIA nos da la Gobernación en su boletín #3 sobre hidroeléctrica de "La Soledad" -- con capacidad de 27.000 a 80.000 K.W.. Este es el proyecto del Ingeniero - Dr. Barth en 1947 siendo Ontendente El Dr. Herman Perea Quesada; es el mismo que con suficiencia de motivos ha prohijado el Ingeniero Dr. Gabriel Tobón Correa con artículos tambien publicados en este semanario.

Tambien es importante la abolición del monopolio de la navegación entre Cartagena y Quibdó por el Atrato como lo -- confirma la revocatoria de la Resolución No. 12 de 2 de agosto de 1948 que concedía ese derecho

==========

RENOVAMOS hoy nuestra voz de pesar por la muerte del amigo útil, compañero de labores y luchador Guillermo Henry Caicedida en Medellín el 24 de julio de 1954.

==========

Hemos recibido el ejemplar No. 3 de "Entregas de Poesía Popular Colombiana". Sabremos coleccionar tan importante revista del Ministerio de Educación Nal. que dirije Dn Heicías Martan Góngora.-

Le agradecemos.-

De la CARRETERA MOVITA-CARTAGO, no existe tal contrato de contrucción con el Departamento del Valle como se creyó; sólamente hay una póliza-o proyecto de contrato según nos informó el Sr. Srio. de OO.PP. Dr. Agudelo.

SEA CULTO.- NO GRITE O-RIA CON LANTO ESTREPITO EN EL TEATRO.-NO SILBE

EL CHOCO

IV

Las publicaciones EL CHOCO q' hemos venido haciendo desde - la entrega No. 37 ha sido con el objeto de demostrar la público y a los olvidadizos, desde cuando y en qué forma, el - hoy quince avo departamento viene pidiendo al Gobierno nacional su decidida ayuda.-

En próximo número un distinguido hijo del Chocó presentará una recapitulacion-cometario de nuestros afanes, esperanzas y desilusiones

el cuadro de exportacion aurífera, insertado anteriormente en este-ximo informe, dice como de 1922 a - 1934 ha producido el Chocó DOS MILLONES DE CASTELLANOS por un valor de SIETE MILLONES Y MEDIO DE PESOS. Este aporte colosal el que la nacion retribuye con las cuotas anuales de "indemnización", mal llamadas "auxilios". Y es este carácter de indemnizacion el que hace notoriamente injusto que mientras el Chocó aumenta sus aportes, la nación recorte arbitrariamente sus indemnizaciones, y el que hace porzosa una inmediata rectificación de tan insostenible política distributiva.-

CONSECUENCIAS DEL NUEVO CONCEPTO.- No han debido, pues, tenerse como argumentos valederos para rebajar, ni pueden tenerse como tales para dejar de aumentar el ridículo monto actual del "auxilio" para fomento del Chocó, las medidas generales de rebaja de - auxilios, ni los forzados recortes -- del presupuesto nacional, ni la necesidades de otros gastos urgentes, como no serían valederos para rebajarle a Santander su participación en - los petróleos. Cada región tiene derecho a vivir de lo que produce; y si el Chocó, tierra esencialmente minera, no puede gravar la exportación del oro y del platino, corresponde a la nación retribuir en alguna proporción el cuantioso beneficio que recibe.

Fijado así el verdadero concepto de lo que se llama "auxilio nacional - para el Chocó", no aparece exagerado, y antes sí estrictamente ajusto e - inaplazable, el aumento que exige si quiera a $250.000,00 anuales, es decir, a la cifra que constituyó el mas bajo nivel de sus indemnizaciones -- desde 1924 a 1931.-

VIAS Y AUXILIOS.- VIAS DE COMUNICACION (carreteras Quibdó-Bolivar; Cartago-Movita Istmina Quibdó; Apía-Tadó Istmina, y Atrato-Pacífico) Y AUMENTO DEL AUXILIO NACIONAL (siquiera a $250.000,00 anuales), es lo que el Chocó necesita para emanciparse fiscalmente, para desarrollar en breves- años su maravillosa potencialidad agrícola, para intensificar más todavía su enorme producción minera, y sobre todo, para afirmar la soberanía colombiana en la zona de los canales interoceánicos y para despejar de una vez las amenazas que pudieran cernerse en esos cielos de la patria!

==========

N O T A S

LAS AGUAS lluvias hace pocos días inundaron un - sector de la parte Norte de la -- ciudad en los lados de la carretera Istmina. Se ahogaron aves de corral. Los perjudicados se ha dirigido al Sr. Alcalde después

de entenderse con el Sr. Personero para que - den modos de subsanar el inconveniente que parece es falta de drenaje u obstrucción de alcantarillas. Pero parece que el Sr. Alcalde y el Sr. Personero no estan muy de acuerdo en estas - cuestiones de interes publico siendo el perjudicado este.-

---

Sr. ALCALDE, Sr. PERSONERO:

al fin cual de -- los dos es que no está de acuerdo o' se arregle la calle "Alameda Reyes como la venían arreglando hace unos tres o cuatro meses para darle mejor aspecto a - la entrada a la - ciudad por la parte oriental?

ES DE CREERSE o - estimarse el gobierno departamental negocie la -- construcción del malecon de Quibdó con el Banco Popular. El Departamento pagaría al Banco el valor de la obra con el valor de impuestos por - muelaje.-

---

No hemos podido - saber apesar de averiguarlo, quienes el Inspector de Tráfico en esta - ciudad. Veros que los carros suben, - bajan por todas las calles, los cuadran en cualquier parte andan por las noches con un solo - farol encendido, -- con todo lo peligroso que es esto. Los ciclistas se - cruzan y recruzan y atropellan, sus - bicicletas carecen de timbre, de luz y de frenos al i-- gual que varios carros, y en estas - noches sin alumbrado eléctrico los - tales ciclistas hacen sus recorridos con gran peligro - para el peaton.

Si hay Inspector de Tráfico?

DE IMPORTANCIA sería que el Gobierno departamental - estableciera servicio radiotelegráfico en las poblaciones de Juradó y Pizarro -mejor aún - en Punta Ardita por ser puerto y de importancia en el Pacífico chocoano a fin de que sus habitantes, en su mayoría agricultores, puedan entenderse con con las demás poblaciones colombianas.-

SALVE CHOCOANA.

Por Alberto Pandale.

Para LA CRITICA.

El señor Coronel Carlos Ortíz Torres, en buena hora nombrado gobernador, empieza a dar desarrollo a su programa de gobierno. La visita de su Excelencia señor Henry Ingrand, Embajador de Francia en Colombia, y de su agregado comercial señor Pierre Gundin - Du Pacillon, para estudiar la posibilidad de que el capital y la técnica de Francia se vinculen mayormente al Chocó y al país, es bien diciente. Nos está llegando la hora de nuestro desarrollo espiritual y económico, aprovechar la es una necesidad y un imperativo histórico. Los pueblos en la parábola de sus procesos tienen alternativas y encrucijadas. Son en cierto modo como las personas. Sufren dichas y desdichas. Quizá en pocos años podamos decir los chocoanos y los colombianos - todos, con el poeta, al regresar a la - patria de sus amores; Las desdichas y las dichas son como las aguas del mar. Las dichas las que llegan, desdichas - las que se van. La fortaleza de las naciones, no consiste en ignorar los infortunio, sino en superarlos. Una larga cadena de infortunios y fatigas, ha azotado a nuestras gentes humildes. La colonia con tres centurias de esclavitud. La República girondina con su sentido fratricida de las luchas políticas. Solo ahora se vislumbra la liberación espiritual y económica. De la ignorancia y del vasallaje politiquero. La minería ha sido factor de oprovio y miseria. Una empresa norteamericana, La Chocó Pacífico, ha extraído el oro y platino de nuestras minas, sin beneficio para la nacionalidad. Cuando el viajero toma la ruta del Sur - del Chocó, hacia la provincia del San Juan, en muchos lugares solo ve ruinas, cascotes, ríos muchas veces cambiados de curso. Morando en torno un pueblo fanático, enfermo, ignorante, - pero orgulloso y activo. Las gigantescas máquinas mineras lo han arrasado todo. Queda en la horfandad la gente abandonada en el pasado, por - propios y explotado por extraños. Con todo, el pueblo está ahí. Ha resistido todos embates. Podemos decir también con el poeta, del canto de la salutación del optimista; Ya viene el cortejo, ya se oye el tambor de claros clarines. Ya viene el cortejo de los paladines. Salve Choconia Parens Salve

PANDALE.

Quibdó y julio 1955.

AVISE UD/ EN LA CRITICA, QUE ES SUYA

"MINISTERIO DE GOBIERNO
No. 2640

Bogotá, 26 de julio de 1955.--------

Señor.
COSME D. MORENO P.
Carrera 7a. Calle
9a. No. 7-104
Quibdó.

Por la presente, atentamente acuso a Ud. recibo de su comunicación de fecha 2 del mes en - curso referente al cambio de Director de la publicación intitulada "LA - CRITICA" y me permito informarle - que en los libros de Prensa de este Ministerio se ha tomado nota atentes.-

Soy de Ud. atto. y s.s. (Fdo) Carlos Balderrama Ordeñez.- Srio. Gral."

HACEMOS SABER que el retiro de Dn Balbino Arriaga Castro de la dirección de LA CRITICA fué voluntario.- Le damos las gracias por sus servicios y bien sabe él que estas páginas estan a sus ordenes.-

---

SACH.

La Institución,- Sociedad de Agricultores del Chocó, como bien lo - saben nuestros - lectores fué reorganizada el 25 - del mes de junio - y a ella llegó un grupo de hombres - de trabajo dispuestos a luchar en b beneficio de la agricultura chocoana, muy abandonada por cierto, a- pesar de ser esta la que le dá verdadera independencia al ciudadano. Esta Sociedad ha dado principio a- sus labores, siendo obra de ella - la comisión que - destacó ante el - Sr. Gobernador - compuesta por los señores Dr. Manuel Valdes B., Dr. Lascario Barboza A., Higinio Lozano G, y Juan Carrasco - Posso. Lo siguiente que tomamos del Boletín departamental #4 es parte de la actuación de la Comisión - mencionada.

No pasamos por - alto la buena acogida del Sr. Gobernador a estas cuestiones y también la buena voluntad demostrada por el Sr. Director de la Caja de Crédito Agrario a fin de conseguirse conclusiones - saludables para - el agro en el Chocó.

"En el curso de - la semana se efectué en el Despacho del Sr. Gobernador una reunión en donde se trataron ampliamente - con los integrantes de la Comisión de Credito Agrario de la Sociedad de Agricultores del Chocó, Manuel Valdes Becerra, Lascario Barboza Avendaño, Higinio Lozano Garcés y el Creditario Carlos Arturo García diversos puntos del credito agrario y otros tópicos de suma - importancia para los cultivadores chocoanos.-

En lo relacionado

Pasa Pág. 5

L A C R I T I C A
Periódico fundado en 1925
UN VOCERO DEL PUEBLO AL SERVICIO DEL CHOCO, DE LA LIBERTAD Y DE LA DEMOCRACIA
Licencia concedida por el Ministerio de Gobierno.
Respetable cuerpo de redactores.----
Director y propietario:
COSME D. MORENO P.---

LA SERIEDAD Y RECTITUD DE LAS PUBLICACIONES, NO DEPENDE DE LA IMPRENTA EN QUE SEAN EDITADAS NI DEL FORMATO EN QUE SEAN PRESENTADAS, SINO DE LA PROVIDAD MENTAL DEL AUTOR, DE LA HONESTIDAD DEL FIN QUE PERSIGUE Y SOBRE TODO DEL IDEAL GENEROSO QUE LAS ORIENTA.

AVISE Ud. EN LA CRITICA.

PERFILES DE UN GOBIERNO

La alocución del Sr. Gobernador del Chocó, Coronel Carlos Ortíz Torres, no es una pieza literaria ni tampoco un extenso informe, ni discurso - patriotero y mucho menos un kilométrico programa de cosas por hacer, que - como siempre en el papel se queda escrito llenando sí de ilusiones a las gentes o lectores que satisfechos o semi satisfechos gustan de promesas.

Al Gobernador Ortíz Torres lo encontramos en - su pieza de alocución: mesurado, conciso y lacónico pero sin deseos de - comprometerse en ofrecimientos que solamente el factor tiempo y su buena voluntad podrán resolver, siendo lo primero para ello que el supremo Gobierno no se haga sordo y esciego a las necesidades del Chocó, bastante demostradas y conocidas por - él.

El Gobernador Ortíz Torres, en su alocución que comentamos, pone una cartilla a los chocoanos, de allí sacaran ellos enseñanzas para practicar, lo que él busca, para desarrollo del Chocó y de sus hombres.

Esa penúltima parte es la siguiente en la alocución aludida.

"Es necesario convencernos una vez por todas de estamos caminando sobre verdaderos filones de riquezas con los cuales la naturaleza nos ha sido tan pródiga, y que explotarlos en forma precaria y displicente o abandonarlos por el sedante influjo de una servidumbre presupuestal, es renunciar lamentablemente al futuro de los grandes destinos del Departamento.- Como vuestro Gobernante, yo os invito a meditar - hoy en el deber que os impone esa generación q' aceptó para sí sólia todo sacrificio, aún de su propia sangre, para que vosotros os pudiéseis dedicar a fecundar la tierra que os entregó rica y libre. Porque tengo fé en - vosotros, tengo fé en el porvenir del Chocó." (El subrayado es nuestro).

El buen entendedor con pocas palabras tiene. Esperamos de acuerdo.

L. M.

Viene Pag 4

SACH

do a operaciones crediticias de la Caja de Crédito Agrario de Quibdó, registradas en sumo grado desde hace algún tiempo por circunstancias de diversa índole se convino ante el jefe del Ejecutivo Departamental, Coronel Ortíz Torres, en que la - Caja reanudará sus operaciones de préstamos, con la máxima amplitud que sea posible, en proporcion de las garantías que ofrezca el interesado. Igual forma se convino - en que las respectivas - solicitudes de Crédito, - sean visadas en lo sucesivo por Creditario, a la SACH, entidad que emitirá su concepto sobre solvencia del solicitante, conveniencia de la inversión y proporcionalidad del - prestamo. Efectuada la operación, la SACH y la Zona Agropecuaria del Departamento, colaborarán - con la Caja de Crédito - en la labor de fiscalización de las inversones, - orientación de las mismas y demás particulares que sean necesarios, hasta procurar un mejor provecho para el cultivador y demás seguridades en - los intereses económicos de la Caja.-

En relación con el consumo de panela y miel - chocoanas, por parte del contratista de la Fabrica de licores, el distinguido mandatario seccional, ratificó su decisión de hacer cumplir íntegramente el contrato sobre producción de licores, en lo que respecta a compra preferencial de - los citados artículos a nuestros productores chocoanos."

EDICTO EMPLAZATORIO.-

EL DEL CIRCUITO EN LO CIVIL DE QUIBDO, por medio del presente

e m p l a z a:

A todos los que se crean con derecho a intervenir en el juicio de sucesión intestada, acumulados de- FELIX MARIA RESTREPO y - LASTENIA TIRADO DE RESTR- FO, radicado en este Juzgado, y a la facción de - inventarios y avalúos d los bienes pertenecientes a la citada sucesión, abierta por auto de veintiuno (21) de los corrientes.-

Para efecto de lo dispuesto en el numeral 2o. del Art. 937 del C. Judicial, - se fija el presente EDICTO, en lugar público de la Sría por el término de - treinta (30) días, hoy veintiocho (28) de julio de - mil novecientos cincuenta y cinco.- El Juez (Fdo) BEN JAMIN ARANGO.- El Srio, (Fdo) MANUEL HORACIO LEMOS A." (Hay sellos del Cto. Civil) Juzgado del Cto. Civil)

NOTICIAS DEL ISTMO.

Desde el 25 de mayo de este año, envió aquí el nuevo contratista del Palacio Municipal de esta ciudad, dos obreros para adelantar la etapa correspondiente a la colocación de la torta del segundo piso; esos dos obreros son Emiro Guizado y Pío N. Palacios, herrero el primero, carpintero el segundo; posteriormente envió otro llamado Jesus, y desde entonces se trabaja allí con las intermitencias de los viajes de los dos primeros a Quibdó en busca de dos cosas esenciales: el contratista y con éste el dinero correspondiente a sus salarios; generalmente encuentran al primero y vuelven aquí sin lo segundo -- por lo cual no logran satisfacer los deseos expresos de sus acreedores. Al Palacio Municipal deben contarsele, una semana de mayo, cuatro de junio y una de julio, o sean cuarenta y cuatro días, y nada se ha hecho por dotar a Istmina de una obra tan interesante para el embellecimiento de la ciudad y para la economía del erario que dejaría de pagar más de $500,- mensuales en arrendamientos para locales de oficinas, los cuales podría dedicarse a otros menesteres.

Es de notarse que si el Gobierno departamental hubiera seguido aprovechando los servicios de don Fernando Martínez, como inicialmente lo hizo, ya estaría la planta baja del citado Palacio totalmente terminada. Pero parece que el actual contratista tiene poco interés -es obvio- por los problemas de esta sufrida tierra y de allí que sus trabajos marchen con tan desesperada lentitud, - no sólo los de esta ciudad sino los de toda la región a él encomendados. Sería interesante que el Gobierno tomara nota de estos descuidos.--

EL SEÑOR GOBERNADOR del Departamento, Coronel Carlos Ortíz Torres, estuvo el día 7 de este mes, en Andagoya, sede de la empresa minera Chocó-Pacífico, y trató con esta entidad lo relativo a

POR LAS SENDAS DEL PROGRESO

Viene de P.a

les sobre la visita del Sr. Embajador en compañía de nuestro Gobernante por las tierras del Pacífico chocoano. Estas primeras conversaciones las tuvimos a raíz de su llegada y de su visita a los sitios acordados para instalar la hidroelectrica de Quibdó. Invitamos pues a los chocoanos a una segunda información sobre los resultados de tan importante visita y enviamos para el señor Embajador y para nuestro gobernante nuestros sinceros ag adecimientos por lo ,que estan haciendo y lo que harán, a partir de esta fecha en que dejaremos de festejar únicamente lo que se nos está diciendo y prometiendo o lo que se nos ha dicho y prometido.-

---

la construcción del hospital que había ofrecido al Municipio de Condoto y que luego quería instalar en su campamento de Andagoya. Según se convino con el Sr. Gobernador, la citada casa de salud será construida en Condoto, conforme noticias traídas aquí por vecinos de esta ciudad y de Andagoya.--- El señor Gobernador se anotó así un gran triunfo por el cual están muy contentos los condoteños.-

EL INGENIERO AGRONOMO Dr. Rolando Sanchez, jefe del sector Agropecuario del San --- Juan, ha iniciado los trabajos para la construcción de una caseta para el montaje técnico de un trapiche moderno para caña, con lo cual se beneficiarán grandemente los vecinos del floreciente Corregimiento de Primavera, donde será instalado. Así la gente que se dedica a la elaboración de la panela que se consume en los mercados comarcanos, podrá tambien producir - a muy bajos costos, las mieles para la Fabrica de Licores de Istmina. Los vecinos de Primavera están gratamente sorprendidos por la actividad y deseos de servir del Dr. Sanchez.

PAbLO.-

Istmina, Jul/55.

ES UNA INIQUIDAD que el Municipio cobre a las viviendas Impuesto por -- venta en lo comúnmente - llamado "Puerto Platanero" por vender chontaduros, dos o tres pescados y cualquier docena de limones. Para llegar a la orilla por el puerti mencionado hay que aventurarse por sobre unos mal cayéndos bloques o pedazos - de concreto, con posibilidades de una fractura - cuando menos. La bajada - es cosa seria o peligrosa y ni el Sr. Personero ni el señor Alcalde que - son los que mandan, hacen lo que les corresponde, pero los celadores son puntuales e inflexibles en el cobro a esas pobres - gentes que no ganan para un almuerzo

---

CAJAS DE CONTADORES, hidrantes y conecciones en la tubería del Acueducto - están en el mas lamentable estado; todo esto demuestra el abandono o desp preocupación por lo de uso público. El cobro de este inservicio si es fijo y con intereses por de mora.-

---

EN LA CALLE 5a. o calle de La Yesca, hay una alcantarilla o desague que atraviesa la mencionada - calle junto a las casas - de los señores Ramon Peña y Adolfo Rengifo, que está rota desde hace bastantes días y parece que el modo escogido por los encargados de estos arreglos es hechar material o piedras por el roto allí existente, material este que es arrastrado por el gran torrente de las lluvias. Todos los días el desperfecto es mayor hasta que el paso por esa calle se imposibilite

---

Las presuntas victimas - de caer con el alambre o - soporte del poste junto - al edificio Mal. Agradecen al que después de muchos ruegos lo hizo quitar.- Nosotros tambien agradecemos.--- JUAN.

MERCADO PUBLICO.

No sin sorpresa hemos visto que aún no ha y iniciativa alguna por - parte del Gobierno Municipal para la construcción de un verdadero - y decente mercado público, por el que hace tantos años clama esta población y hasta el viajero que nos visita. Nosotros en varias formas lo hemos solicitado en estas páginas, hemos indicado el lugar - por considerarlo apropiado y hasta modo de financiar la construcción; todo ha sido inutil y los habitantes - de Quibdó continúan soportando la vergüenza - de un local inadecuado y los pantanosos puertos atestados de compradores y vendedores - de artículos alimenticios.

Hoy la Sociedad de Agricultores del Chocó ha tocado el caso del Mercado Público con suficiente criterio como - bien lo expuso el miembro de la SACH en una - sesión Sr. Carrasco Posso,

Es inceptable que otro gran perjudicado o' es el campesino siga sufriendo lo indecible en la orilla del Atrato atendiendo día y noche - sus embarcaciones carga - das, para que por creciente del rio, oleajo d' aviones y lanchas y fuertes aguaceros se hechen a perder sus productos - como sucede a cada rato, productos traídos a nuestros puertos después de muchas dificultades. A - los anteriores inconvenientes se agrega la falta de alumbrado en - los puertos cosa que dá mejor oportunidad a los pillos.

Ojalá la comisión de - la SACH encargada para - darle giro favorable a - la cuestión Mercado Público tenga éxito. Creemos esta haya dado pasos para entenderse con el Sr. Gobernador y Alcalde Mayor en busca de solución de este viejo problema.

SOCIEDAD DE MEJORAS PUBLICAS.

El primero de este mes y después de muchas citaciones e intentos de reunión, un apreciable número de miembros de - la Sociedad de Mejoras Públicas de Quibdó, se reunió en casa del Sr. Deofanor Valencia por - no haber sido posible - en el salón de del Concejo Municipal.

Con cuorum reglamentario sesionó la S.D.M.P. y eligió Mesa Directiva para nuevo período y - quedó integrada así: Presidente. Dr. L. Barboza. Vice " Juan de D. Garces. Tesorero, Ismael Aldana. Fiscal, Cosme D. Moreno. Vocales: Dres. Fernando Martínez V. y Rafael Vargas Valoyes.-

El Sr. Aldana fué nombrado en anterior fecha pero aún no ha recibido del anterior Tesorero.

Ojalá la S.M.P. vuelva a la época en que construía calles, compraba - camiones y verificaba - carnavales.

SEMANA VOCACIONAL EN - QUIBDO.

Es digna de encomio - la manera como algunas Damas de Quibdó vienen desarrollando la bella - iniciativa de hermandad y piedad bajo el título de "Cruzada Social".-- LA CRITICA invita a colaborar en esta magnífica idea que pondrá muy en alto el buen nombre de estas damas de tan - nobles sentimientos.-

CRIAS AJENAS.

En un pueblo una vieja g' rebuscaba los centavos los centavos por todos los medios honestos a su alcance, adquirió un chivo y estableció un puesto de montaya que era el unico que había en el lugar donde era muchas las de sexo contrario. A la vieja le entraban muchos pesos por este concepto. El Alcalde y el Personero de ese pueblo conocieron el negocio y a la vieja compraron, a las buenas o a las malas, el cuadrúpedo y este pasó a ser de propiedad Lupal.

A los nuevos dueños acudieron los necesitados del servicio, pero el animalejo no hacía caso de madiejo ni de nada; comía muy bien y engordaba a mas no poder, pero..... un día un interesado que como Salomón conocía el lenguaje de los animales, le dijo al chivato: qué hubo..!! Y este le contestó: Va a montar...!! Usted no sabe que ya yo - soy empleado público?

FIN.

SERVICIO ELECTRICO.

Un abonado pobre, que recibe servicio electrico - que es afectado con la luz a medias, nos presenta la siguiente cuenta:

Mínimo.....	$ 2,00
Consumo 18 K.W....	" 0,90
Retraso.....	"13,00
Gasto en velas....	" 0,20
Fosforos.....	
Suman.....	$16,39

Qué opinan?

TEATRO QUIBDO

Agosto 5 (extra)
HERENCIA SAGRADA.

Agosto 6 (extra)
BRIBON DEL MAR.

Ya llega:
ALGO FLOTA SOBRE EL AGUA

CAFE PURO

"ALMENDRA TROPICAL"

SIMBOLO DE CALIDAD MAXIMA

EXPRESO CITARA-CHOCO

MEDELLIN: Calle Bomboná entre Carabobo y Cundinamarca.- 452 P.- Teléfono 16-4-70.

Nuestros servicios todos los días los mejoramos debido a la confianza que el publico dispensa a esta empresa.- Siempre atendemos bien a los que nos ocupan y ofrecerles garantías.- Itinerarios fijos tanto de pasajeros como de carga.- Tenemos enlace con las principales ciudades de Colombia.---- QUIBDO. Calle 5a.#6-2 Tel.No. 412.-

RAMON Y MARTIN GARCIA LTDA

IMPORTADORES DIRECTOS DEL EXTERIOR.-

Renovado surtido de mercaderías de primera necesidad.- Venta permanente de víveres.- Direccion: "RAMARTIN"

Quibdó: Carrera 1a. Nos 4-29 y 4-32 Tel. 77

--()--

Cartagena: Calle Larga No. 10 Ap. aereo No. 252

P O L I N C H O C O

LA PRIMERA EMPRESA POLLERA DEL CHOCO.-

CARDONA PINILLA HERMANOS LIMITADA.--

DISTRIBUIDORES exclusivos para el Chocó de los famosos productos de CERVECERIA TACHIRA de Medellín.: entre ellos los siguientes: CERVEZA RUBIA igual a la mejor; EXTRACTO DE MALTA, de sabor agradable.- Despachamos a domicilio desde una docena en adelante.- Visítenos sin compromiso para U

CARRERA PRIMERA Nros 10-6. Tel 3-89

DONALDO VALDES ORTIS

ISTMINA (Chocó)

Direccion:.....Dvaldes.

VIVERES Y MERCANCIAS PERMANENTES.

AGOSTO. 13

LA CRITICA

1955

UN VOCERO DEL PUEBLO AL SERVICIO DEL CHOCO, DE LA LIBERTAD Y LA DEMOCRACIA

QUIBDO---CHOCO---COLOMBIA.

Director Propietario: Cosme D. Moreno P. | No. 42 | 2a, EPOCA. | Valor $0,10

LA VOLUNTAD DE CREAR

ESCRIBE ALBERTO PANDALE PARA LA CRITICA.

La vida de los pueblos es comolàvidadel los hombres. Presenta diversidades ambientales, espirituales unas, culturales y materiales otras. Humanas todas. La historia enseña às naciones y aventuras de la vida. Lo que ayer fué una realidad, hoy puede no serlo. Lo que es hoy una verdad, puede mañana con la audiancia no serlo tampoco. Tales son los de las peregrinaciones Humanas Es por ello que a quienes gobiernan los pueblos les es esencial conocer à historia. Ta Cicerón, le llamó la Maestra de la vida, y experiencia para la muerte. Particularmente es preciso conocer la historia del País dónde se actúa, y para el que se actúa, encausando sus acciones hacia el tribunal de la posteridad, donde como un tribunal Supremo han de presentarse a rendir cuentas. No desprecies las cosas pequeñas, ha dicho el mejor el mejor dialéctico de nuestra época. Ellas hacen posibles las grandes cosas. Vivir lo mas intensa y extensamente posible, he ahí el desideratum de nuestro tiempo. Cuando a un espíritu grande y noble lo alienta una empresa superior, una alta y hermosa idea, a ese espíritu no llega el desaliento. A cada fracaso empieza de nuevo. A cada experiencia frustrada un recomienzo. A cada desastre una nueva embestida. Que no se halló la solución al principio. No importa. No desalentarse. Seguir con denuedo. Seguir con porfía. Se encontrará un día. Hoy, mañana, el año que viene. Vendrá el camino y la victoria alumbrará la frente y el corazón de los luchadores por la Patria, por la Paz y por la Justicia, de quienes surgen y han sabido esperar. Con razón y justicia se ha dicho que el genio es paciencia y que el héroe es valor y serenidad en los momentos difíciles. Al colombiano le falta disciplina para sus empresas. Le falta esa tozudez del sajón en su técnica. La educación nuestra hasta ahora, ha sido de pastores, campesinos y aldeanos. La manufactura y sus implementos de civilización, apenas nos corteja con su secuela de adaptación ambiental. Estamos frente a una de las grandes crisis del devenir histórico. Quizá estamos viviendo en una Era comprada, a la que vivió el mundo antiguo, con el advenimiento del cristianismo. Que se está en los estertores de una Edad para darle nacimiento a una Nueva? Quien sabe. Los cambios son los parteros de los pueblos, y traen dolor y esfuerzo a sus portadores y a sus soportes. Prepararnos para elà espiritualmente es un imperativo categórico.

De lo mejor de todos. De lo mas selecto de nuestra cultura con toda la herencia culturak y artística de los siglos anteriores. se está formando un Nuevo Humanismo. Está naciendo un Nuevo Hombre. Se está forjando una nueva Cultura, entre los azahares y las pruebas de las renovaciones de los nuevos valores. Hoy mas que ayer tiene vigencia, la sentencia del ideologo de los desheredados "Rerun Nova run" Renovarse o Morir.

PANDALE.

Quibdó y agosto de 1955.

EL EMBELECO DE LA FAMA.

El hombre de la calle y la mujer del hogar o la oficina, comentan diariamente las noticias del día, de la crisis moral y de la violencia. Critican al Ministro, al Escritor, al financiasta o la aristocrática dama sus hechos u opiniones, pero cual quiera de los comentadores se sentiríamuy honrado y satisfecho, si aquellas personalidades y excelencias lo invitaran a su mesa, o le dieran la oportunidad de codearse con ellas en los lugares públicos.

Esta manera de ser, tan generalizada en nuestros días, pone de presente la certidumbre de que los colombianos vivimos sometidos al dominio de esa gran embeleco de la fama. Es difícil sustraernos a su influjo, y convencernos de que ni el sabio puede, con sus contacto, trasmitirnos la ciencia; ni el millonario su poder, ni la aristocracia su abolengo.

Este incapacidad de sustraernos a su influencia nos impide analizarlos para valorar con justicia sus kilates, allar la causa de su encubrimiento y determinar las razones que nos mantiene subalternos. Empezamos a imitarlos e inconcientemente nos vamos deformando, anulando nuestra personalidad por la copia de actitudes o posturas ajenas, y engrosamos así al gran rebaño de las gentes que no sienten, que nada propio tienen porque están constituidas por capas superpuestas de todo aquello que recojen para engalanarse y brillar.

Pasa 6a.

SERVICIO ELECTRICO.

Para entender los dos telegramas del Boletín No.5 que tratan de Unidad,chumacera,carter,empaquetadura,pistones,etc. acudimos al Ingeniero de la Planta Electrica y nos dió a entender que de lo que se trata es de unos repuestos para la maquinaria de la planta-Electrica cuyo mal estado lo avisó hace mas de ocho meses a la oficina correspondiente,repuestos que aún no han llegado. Esta la falta de servicio electrico en la ciudad desde hace algunos días con gran perjuicio para los suscriptores q' siguen pagando el servicio sin tenerlo eficiente o completo, y no pagarlo sería hacerse acreedor al peso de un decreto de pasada administración que sería muy conveniente fuera revisado,igual cosa para el servicio de agua y alcantarillado.

VIAS.

De gran aliento para el Chocó es el siguiente telegrama que aparece en el Boletin Informativo No.5 del Departamento: - "Bogotá,julio 26.- No.11 52.-Coronel Ortíz Torres Gobernador,Quibdó.- Contrato será legalizado aproximadamente mes de octubre,pero acabo de escribir autorización contratistas para que empiecen ya. Saludolo.-Contratistas Piedrahita, Minobras".-Ese "empiecen ya" es significativo y creemos a esta hora ha empezado el enganche de personal de trabajo.

BOLETIN # 12

Acusamos recibo y agradecemos el envio del Boletin No.12 del Ministerio de Comunicaciones en cuyas páginas se encuentran grandes proyecciones beneficas para un mejor servicio en la República. Ojalá este Chocó reciba buena parte de todo aquello como nos lo hace ce el Sr.Jefe de Correos y Telegrafos.-----

EL TIEMPO.

No es motivo de alegría y mucho menos de satisfacción la,clausura definitiva de una de las tribunas de grandes méritos en nuestra América "EL TIEMPO" que ha librado las mas grandes y gloriosas batallas civicas que le han dado a Colombia nombre, lo mismo - que a muchos de sus hombres hecho conocer sus méritos sin distingos de clases o color político.

Este semanario rinde atributo de admiración a - "EL TIEMPO" de Bogotá y lamenta el suceso,estando en la creencia que se volverá a leer las páginas del prestigioso diario Americano.-

---

EL GANADO.

No estamos en desacuerdo de que se saque el ganado de la ciudad,pero creemos cualquier medida drástica perjudica enormemente a los tenedores de él y también a los q' hacen uso de la leche q' es alimento de primera clase para niños y adultos.

Cobrar un impuesto por ganado en la ciudad,nombrar dos personas que lo mantenga afuera de calles y carreras principales y establecer plazo fijo para retirarlo definitivamente de la ciudad es algo factible y prudente.- Este plazo no debe ser menor de doce meses cuees apenas tiempo para pequeños potreros o corrales en las afueras para tener este ganado que es útil e indispensable.-

El ganado es algo de muchos méritos,desafortunadamente aquí no lo saben apreciar.-

---

CEDULACION.

Desde el ocho de este mes, como ya se informó, empezáron las clases de capacitación para fotoidentificación, la asistencia ha sido buena y es muy posible de allí resulten identificadores competentes parallevar a - termino la gran labor benéfica que el Gobierno pretende.--

SOCIALES.-

Hemos tenido el gusto de estrechar la mano del caballero amigo Dn. Isaac Mejía Zuluaga quien llegó a esta ciudad en viaje de negocio,fué muy agasajado por sus amigos que son muchos. Siguió el once para Riosucio (Ch). y de allí a Cartagena - donde esta radicado con su apreciable familia.- Buen viaje deseamos a - amigo Mejía Z..

El hogar de los esposos Dueñas-Aluma, fué alegrado con la llegada de una niña. Felicitamos a los padres y deseamos mucho años de vida a la nueva visitante.-

---

De Ismina Dn. Agustin Rengifo P. Lo saludamos

De SAN JOSE DE EL PALMAR Dn. Sigifredo Toro su niño Luis Alonso Toro Moreno en visita a sus familiares y en comisión oficial del Concejo Municipal de ese lugar.- Nuestro especial saludo grata permanencia y éxitos.-

---

De SAN JOSE DE EL PALMAR tambien ha llegado el Rvdo P.Emilio Carvajal Cura parroco de ese lugar, en misión oficia El Rvdo. Carvajal es muy apreciado y respetado en su parroquia por su incomparable buen modo de ser y lucha por el bienestar de sus feligreses. Recibe nuestro mas cordial saludo, no dudamos la comisión de la cual hace parte tendrá éxitos.-

---

REGRESO a Bogotá con el fin de terminar el tratamiento médico a que ha estado sometido, en la semana pasada, nuestro especial amigo Armando Meluk Yates. Deseamos para Armando una curación completa y pronto regreso.-

---

AVISE Ud.EN LA CRITICA y aumentaran sus realizaciones.-Carrera 7a.Calle 9a. No.7-104.-

BUENAS NOTICIAS.

"Ministerio de correos y telégrafos.- Jefatura. No.057

Sr. Cosme D. Moreno D. Director Propietario de La CRITICA.- L.C.

Estimado Sr. Director:
en el Nr,41 de LA CRITICa que Ud.dignamente dirige,leí en - "NOTAS" la importancia - que "sería para el gobierno departamental estableciera servicio radiotelegráfico en las poblaciones de Juradó y Pizarro".- Como funcionario del Ministerio de Comunicaciones,en el cargo de Jefe de Telégrafos de esta capital,me es honroso hacerle saber a Ud. y por su respetable conducto a la ciudadanía - chocoana,que ya se encuentran en el país - los equipos radiotelegráficos que habran de ser montados no solamente en Juradó y Pizarro,sino - también los de Nuquí,Bahía Solano y Riosucio, - quedando así esos distantes lugares incorporados a la red de comunicaciones de la República.

El Sr. Ministro de Comunicaciones,Brigadier - General Gustavo Berrío - Muñoz,una de las figuras mas brillantes del gabinete del gabinete del Excelentísimo Sr.Presidente,General Jefe Supremo, Gustavo Rojas Pinilla,se ha preocupado -en lo tocante a comunicaciones- por servir los intereses de este Departamento,pues el Sr. Ministro sabe muy bien que servirle al Chocó,en servirle a Colombia.-

Además de los equipos-radiotelegráficos que serán dados al servicio en las poblaciones ya enumeradas,el Ministerio de - Comunicaciones hace pocos meses dotó a la Estación de Radio de esta ciudad con un moderno equipo de mayor potencia, - transladando el que actualmente habla a la ciudad de Istmina y, los de la ciudad de Istmina y,los anti- guos equipos -bastante potentes- de la Radiodifusora Nacional,tan pronto se termine la - prueba de los nuevos,- serán trasladados y - montados en esta ciudad Capital,quedando así - los círculo culturales, artísticos e intelectuales con voz de expresión.-

En el ramo de correos la Administración Principal de esta ciudad,- ha sido dotada de servicio de apartados,muy vos y modernos muebles y el Departamento de - Correos está gestionando con el contratista- la adquisición de vehículos automotores para la rápida movilización de los correos a las - distintas ciudades y - poblaciones del Chocó.

En el ramo de telégrafos,todas las oficinas del Departamento han sido equipadas con muy vos aparatos y se han creado cuatro nuevas - plazas de guardalíneas, uno para Yuto-Lloró,otro para Bácura-Playa-de Oro y dos para el trayecto Cantugadó-Carmen,para obtener una mejor conservación de las líneas. En cuanto a éstas,una vez que se terminen las derribas que el Ministerio de-OO.PP.está llevando a cabo en las carreteras del-Departamento,derribas que han perjudicado y están - perjudicando muestras comunicaciones,el departamento de Telégrafos ordenará una total reparación y al efecto ya han llegado los materiales necesarios.

.....

El Gobierno de las Fuerzas Armadas cumple sus - promesas.-- Por la Patria, Paz-Justicia-Libertad.--

JORGE GARCIA LOZADA.
Jefe.-"

Es satisfactorio publicar las anteriores líneas y ojalá a todo ello se agregue el restablecimiento del servicio telegráfico y de correos en El - Talmar donde todo esto - se ha acabado. Allí comose ha acabado. Allí comenzó en Jurado y Pizarro,será conveniente la instalación de un radiotelégrafo.- Ojalá esto pase de los proyectos a la realidad.-

CEDULACION.

Desde el ocho de este - mes empezaron los cursos de capacitación para fotoidentificadores en esta - ciudad, a cargo del Sr. - Pedro J. Céspedes enviado por la Registraduría Nal. van muy adelantados y según fuimos informados terminaran el diez y nueve - de este mes.- Hay una asistencia de veinte aspirantes.- El Sr. Cespedes- seguirá a Bogotá.

Parece la cedulación en el Chocó se intensificará muy pronto con equipo completo de personal y materiales fotográficos. Sinlas trabas que se presentaron hacé algunos meses, de manera que entrará en-vigencia la Circular No.-39 de 10 de marzo del corriente año del Sr. Registrador Nal.del Estado Cívil la cual publicamos en nuestra edición No.35 de-26 de marzo del corriente año.-- Esta cedulación no es solamente para los que hayan cumplido los 21 años.

LA VOZ DE UN PATRIC. chocoano.

Se presentaba este Chocó hace algunos meses a recibir al Jefe Supremo del Estado de acuerdo con sus merecimientos, esa la muy justificativa razón de bellas y artísticas ofrendas de oro y platino y madera y plata; todos los corazones bullían de entusiasmo, mas todos lo plazos pasaron y nos quedamos sin ver aquí al Gral. Rojas Pinilla.

Un fervoroso chocoano de pura cepa, que siente y aprecia los sinsabores y alegrías de su tierra, el Dr. Dionisio Echeverry Herrer Ex-Intendente del Chocó que figura en el elenco de hombres importantes de esta cara tierra a la cual le dió importancia con sus luces, gallardía y coraje; supo apreciar el momento y con frases sencillas pero elocuentes que son de su corazón, quiso decir personalmente al Gral. Presidente las siguientes frases que de manera muy casual llegaron a nuestras manos:

EL CHOCO ANTE EL EXCELENTISIMO SEÑOR PRESIDENTE TENIENTE GENERAL GUSTAVO ROJAS PINILLA.

Excelentísimo Señor:

En nombre del Comité de Acción Chocoana de Medellín y de mi cara tierra chocoana os presento el saludo de bienvenida.

Quizás este mismo sisla momento en que vivimos, este monótono discurrir de los días de paz acordinada de nuestras selvas, lejos del bullicio y de las renovadas emociones de los grandes centros urbanos, es lo que permite al pueblo del Chocó ser tan sensible a los favores que recibe como fiel al recuerdo de los ya recibidos. Aquí, por ejemplo, hallaréis todavía fresca y viva la memoria de Rafael Reyes, iniciador de nuestra autonomía, y grabada muy hondo en nuestros corazones la figura apostólica de Marco Fidel Suárez, a quien debemos la primera visita presidencial.

Encontraréis que no olvidamos el afán de Gabriel Turbay por redescubrir los "territorios nacionales", por su incorporación al ritmo progresista del país y por la paulatina descentralización del manejo de sus negocios regionales, y cuando hondo caló en la conciencia popular el gesto generoso de Alfonso López al ordenar los traslados en todos los presupuestos ministeriales, a falta de una partida específica en el presupuesto general, y arbitrar así los dineros necesrios para la compra de la motonave "Chocó" y que tantos servicios invaluables prestó a nuestro litoral pacífico, antes completamente abandonado. Y vereis qué profunda y sincera es la adhesión de los chocoanos al Expresidente Santos, quien realizó una labor de progreso insuperada.

Con estos antecedentes, es apenas natural que el Chocó os dispense tan cálida acogida. Nosotros no podemos olvidar las palabras pronunciadas en nuestra Alocución en El Carmen de Bolívar, en la cual empeñasteis vuestra palabra de Jefe del Estado y Militar, de ser el abanderado de nuestra causa y de nuestro progreso.

Es este el motivo por el cual los chocoanos tenemos confianza ciega de que está llegando la hora en que nuestra tierra habrá de tener todos los días una forzosa preferencia en vuestras preocupaciones y vuestros planes administrativos; y de allí las ventajas invaluables de este primer contacto personal que tomáis con la realidad chocoana.

Desgraciadamente como les sucede a todos nuestros más ilustres visitantes la realidad que desde aquí podreis percibir es demasiado fragmentaria: Quibdó no es el Chocó. Muy distinta sería, si os fuera dado, Excelentísimo señor, remontar el Atrato sobre cuyo manso lomo acaba de posarse el avión que os trajo hasta nosotros; visitar las explotaciones mineras de la Chocó Pacífico y la Central Hidroeléctrica de La Fuelta; contemplar las espléndidas vegas del Andágueda; reposar la planta viajera den Bagadó; llegar al torrentoso San Juan; ir a Tadó, Istmina, Condoto, laboriosas capitales del oro y el platino, y a la gloriosa Nóvita, cuna de proceras estirpes; transmontar la serranía que separa estas tierras mineras de ese otro Chocó, mas ignorado, más abandonado y mas rico todavía; hundir los pies en el limo fecundo del Baudó, que en breves años podría ser el granero de Colombia; quedar absorto ante la belleza insospechada de nuestro litoral Pacífico y ante las posibilidades que su feracidad, sus bosques de caoba y su vecindad a Panamá están brindando inutilmente; recorrer la zona de los futuros canales del Truandó y el Naniní, conturbador interrogante en el futuro patrio; llegar a Mosquio, tierra del cacao y de los interminables bosques de pita; apreciar la potencialidad agrícola de Unguía, Sautatá y la zona bananera y arrocera de Acandí; observar como se pierde el dinero oficial en la canalización de las bocas del Atrato, por falta de una draga que podría distraerse de otras obras nacionales durante unas pocas semanas; remontar este gran río en un barco de explotación particular, pues ya perdimos la esperanza para la inaplazable adquisición de una nave nacional tantas veces ofrecida; y salir otra vez de aquí, de Quibdó, por tierra, en dirección al esforzado pueblo de El Carmen, recorriendo el camino por donde podría llegarnos el estimulante empuje de la raza antioqueña. Sólo un recorrido así, aunque fuera fugáz, podría suministrar una impresión completa de este Chocó tan dilatado, heterogéneo y multiforme. Pero nuestra desconección interna corre parejа con nuestro aislamiento del resto del país, y un itinerario como el que os he descrito, implicaría privaciones y penalidades sin cuento y, lo que es mas grave para vos, demandaría un tiempo del que, bien sabemos no podeis disponer pues la complejidad de los negocios que estais obligado a atender reclaman vuestra presencia lejos de nosotros.

Si no excediera a mis capacidades, intentaría, Excelentísimo señor, sumplir la imposibilidad de efectuar este recorrido, con una descripción panorámica, elocuente y viva de mi tierra natal que os hiciera sentir la dulce nostalgia de sus paisajes tropicales y que os permitiera apreciar la fabulosa ri-

Pasa Pag. 5

EL PALMAR.

Del municipio chocoano, El Palmar, llegó el once de este mes una comisión nombrada por el Concejo Municipal de ese lugar, compuesta por el Rvdo. P. Emilio Carvajal, Dn. Sigifredo Toro V. y Dn. Jesús Ramírez Montes con el fin de entrevistarse con el Sr. Gobernador Coronel Ortíz Torres y hacerle conocer los inconvenientes para que el Municipio de Nóvita tenga jurisdicción en el Corregimiento de San Pedro de Ingará que pertenece al municipio de El Palmar tanto por efectos legales como por esfuerzos personales de los palmareños en su mejoramiento agrícola y ganadero. Pues últimamente Nóvita consiguió se reconocieran límites por Valencia atemperandose en esto a disposiciones de la Ley 2a de 1943, pero es el caso que tanto los que solicitaron esa gracia como el Gbno. que la concedió olvidaron o ignoraron que así como fueron modificados los límites establecidos por Juntas de Tamaná por la comisión compuesta por los señores Rodolfo Castro B., Luis Carlos Góez y Cosme D. Moreno en desarrollo de la Ley 2a., también fueron objetados posteriormente por disposiciones legales los límites establecidos por Valencia o confluencia del río Habita en el Ingará, quedando en firme o vigentes los antiguos límites que son por el Alto de Las Peñas que se encuentra entre Valencia y Juntas de Tamaná, este límite es el fijado cuando por nuestro progresista y modelo de gobernantes Dr. Jorge Valencia Lozano se creó el Corregimiento de Valencia Lozano en el año de 1928.

No creemos con la media da buscada se encontrara una mejor administración o defensa territorial; si lo primero: Nóvita está a dos o tres días de El Palmar o Sn. Pedro de Ingará y si lo segundo; es desgraciar el Municipio de El Palmar para así abrir las puertas a los que ambicionan y también premiar con desprecios a los vecinos de ese Mupio que han sabido defender y apreciar esa heredad chocoana.-

Conservar los límites por el Alto de Las Peñas

Viene Pag. 4a.

LA VOZ.....

queza que duerme en las arenas de sus ríos y la no imaginada potencialidad de sus zonas agrícolas y forestales. Tambien quisiera pasar en revista nuestras más caras aspiraciones; recordar nuestro afán por un grado ínfimo de mayor atención nacional, relievar la urgencia de que lleguen hasta nosotros los efectos de la campaña por la transformación de la vivienda campesina; destacara la justicia que asiste a la única región colombiana productora de platino, para que esta industria sea suficientemente protegida, como sucede actualmente con el café; solicitar la rapida inversión de nuestro cupo en el "fondo de fomento municipal" para satisfacer sin demora las mas apremiantes necesidades de nuestros pueblos y caseríos; exponer los anhelos peculiares de cada sector y de cada localidad, pero, a más de resultar inoportuno ese largo recuento en un saludo de bienvenida, será mas eficaz hacerlo en la serenidad de vuestro gabinete, con datos completos sobre cada sugestión y planes que propicien soluciones efectivas.

Sinembargo, Excelentísimo señor, permitidme que olvide las fatigas del viaje que acabais de realizar y lo inapropiado de la hora, y que, dandome llevar por el recuerdo de la mayor gratitud que os debemos a vuestra promesa de ser abanderado de nuestras necesidades y aspiraciones, insista de una vez en estos tres anhelos viales de las gentes chocoanas: PRIMERO, el incremento de los trabajos de la carretera Istmina-Quibdó. Ya llegaron los camiones de Antioquia; pero si el interes de esta ansiada conexión no es de facilitar la tramhumancia de los escasos habitantes de Quibdó, sino el de procurar el desarrollo económico de nuestro Departamento, si técnicamente es posible y recomendable apresurar en este mismo año la comunicación terrestre del San Juan con el Atrato, y si no hay razón que justifique la pérdida de los cuantiosos fondos invertidos ya de Istmina a Yuto, no puedo dudar que hallaréis razonable nuestro anhelo. Durante años, y lustros, y decenios sufrimos el mas injusto tratamiento y vimos, resignados, cómo la red vial de cada uno de nuestros departamentos ha aumentado en centenas y millares de kilómetrage de las ferrocarriles y carreteras, mientras el aislamiento del Chocó seguía con en la época de los conquistadores; por lo mismo, hoy que el generoso empeño prometido del gobierno ha abierto claros horizontes de esperanza a estas gentes, no es excesivo pedir que los trabajos de esa vía se organicen en forma que su influjo renovador llegue simultaneamente a las dos provincias mas extensas y pobladas del Chocó. SEGUNDO: la construcción de la carretaera Quibdó-Utría Solano, vale decir, Atrato-Pacífico, tal como lo ordenó el legislador en 1936. Aconsideraciones que acaba de hacer, agrego estas que explican por qué la desconexión interna es mas funesta para nuestra economía y para nuestra unidad espiritual, que el aislamiento del resto del apís. Aquí sabreis Excmo. señor, que el costo de la vida en Quibdó, Bagadó, Istmina, Condoto, Tadó, etc. es más alto que en el propio Bogotá; sabreis que los víveres son malos y escasos en una zona cuyo clima exuberante y desgastador exige una alimentación más rica y abundante; sabreis que el pueblo está pésimamente nutrido, pues no otra es la causa de la dolorosa expansión del "pian" y la tuberculosis, y todo esto apesar de que en las arenas de cuquiera de los ríos se encuentra oro y platino en abundancia. Y abismáos, Excelentísimo señor: mirad al occidente transmontando una ligera arrania, a muy pocos kilómetros de aquí, se dilatan las tierras ubérrimas del Baudó y el litoral oceanico, hasta tadas y trabajadas por otros comatriotas mas desgraciados todavía. Ptemendo contrasentido de nuestra e

Pasa Pag. 6

Viene Pag.5.

EL PALMAR.

es conveniente y aceptable por muchas razones. El Palmar chocoano se robustecerá y aunque los límites no debieran tenerse en cuenta para el progreso de los pueblos, los de El Palmar y Móvitse ratificarán después.

L. H.

Viene Pag.5.

LA VOZ.....

economía. Mientras acá, en la zona minera las gentes padecen hambre, con las pepitas de oro y platino entre las manos, que les permitiría aun comprar los víveres a cualquier precio, allá, en la zona agrícola, otros chocoanos chapotean entre los frutos podridos y sufren toda suerte de necesidades por falta de mercados para sus productos. Tendremos o nó razón para pedir que se acelere la sencilla comunicación de estas dos zonas?

Finalmente las adquisiciones de los barcos oficiales para el Atrato y nuestro litoral pacífico constituyen el tercer anhelo de este pueblo. Solo faltaba el hombre decidido para poner fin a esta necesidad de tantos años, y, para ventura del Chocó, este hombre se halla entre nosotros y responde al nombre de Ansigne de su Excelencia Teniente-General Gustavo Rojas Pinilla.-

Excelentísimo señor: no fuí capáz de aplazar para ocasión menos fatigante la expresión de estos clamores y de la sincera confianza que en vuestra intervención tenemos. Perdonadme por ello, y recibid el homenaje cordial del pueblo chocoano y el respetuoso saludo de bienvenida que os presento en su nombre, así como en re-

Viene Pag.1a.

EL MAUSOLEO.....

Cuando los grandes diarios expiden la credencial consagratoria del talento, surge la nueva estrella e inicia su deslumbradora carrera posgloriada de su grandeza. Estos sabios se convencen de su sabiduría y tienen un desdeñoso mohín para quienes intentan opinar duera de ellos. Es así como ocurre frecuentemente o' la verdad científica o política no se excusad' labios de los técnicos o doctos, especializados y preocupados por el estudio, sino por boca de las eminencias prefabricadas en series para fines políticos de los círculos dominantes. El gran rebaño aplaude y llaraocos a quienes se atreven a dicentir.

De esta manera se entronizan las oligarquías del talento, del dinero y del abolengo, no siempre constituidas en sutotalidad por efectivas unidades de valor real. Porque a menudo ocurre que no son los mas inteligentes, sino los más audaces y habilidosos, quienes escalan posiciones en las altas gerarquías directivas; es urgente que las nuevas generaciones mediten en estas verdades, para que se preocupen por adquirir una capacidad y un criterio propio, independiente del mundano aplauso o vituperio, porque ni el primero acrecienta la sabiduría ni el segundo puede determinar su fracaso.

Todos tenemos vidas propias que habremos de plasmar con independencia y energía concentradas en el esfuerzo por el diario perfeccionamiento hasta obtener lo que se llama el caracter única base de grandeza de un pueblo.-

(Tomado de "Verdad")

Dup. "Royal" Quibdó.

AEROPUERTO.

Bajo la experta dirección y desición muy definida, prosiguen los trabajos del Aeródromo Internacional de Quibdó. La obra en la actualidad cuenta con ocho volquetas, cuatro buldozers y como setenta hombres. Estan para llegar por el Atrato, que es por donde introducen el material o maquinaria pesado, dos buldozers y una pala mecánica.

En las páginas de la historia del Chocó quedará muy a lo vivo el nombre del Dr. David Guerrero como recordación de la nueva época chocoana o principio de su progreso.-

---

3a. de M. P.

Ayer verificó su primera sesion la Sociedad de M.P. con cuorum completo en el salón de recibo del Consultorio del Dr. Lascario Barboza A., fué nombrado Srio. el Sr. Juan María Moreno, se ordenó oficiar al nuevo Tesorero Sr Ismael Aldana para que se preste la respectiva fianza y reciba del anterior Tesorero Dn. David Ochoa R.- La S. de M.P. pretende hacer todo lo que esté a su alcance en beneficio de Quibdó.

==========

EDICTO EMPLAZATORIO.

El Juzgado del Circuito en lo Civil de Quibdó, por medio del presente.

EMPLAZA:

A todos los que se crean con derecho a intervenir en el Juicio de sucesión Intestada acumulados de CARLOS MENJURA A. y PAULINA GALLEGO de MEJIA, radicado en este Juzgado, y a la fase de inventarios y avalúos de los bienes pertenecientes a la citada sucesión, habierta por auto de primero (1o) del presente mes de agosto en curso.

Para efecto de lo dispuesto en el numeral 2o. del artículo 937 del C. Judicial, se fija el presente edicto, en lugar público de la Secretaría por el termino de treinta días hoy 4 de agosto de 1955.- El Juez BENJAMIN ARANGO.- MANUEL HORACIO LEMOS, Secretario.

-AGUAS QUE BAJAN-

En inhumaniosa masacre, un río
vivió la mas espantosa cobardí
día, cuando fueron sacrificados
como guerrilleros, seres irresponsables que subían a unos esponsales y se encontraron sorpresivamente con el de la muerte.

Hasta mí llegó el clamor de los caidos.
Los sentí cabalgar sobre lomos endurecidos
y luego por senderos diluídos y silentes
marcharon durmientes, cercenados y vencidos
por furias de lobos de caminos...
Madres, hijos, parientes y vecinos
siguiendo marcha fúnebre, apretujados,
semejaban fuguras de "carnaval del hielo"
enfrentados con la muerte.
Y supe del dolor de aquellos infelices
vencidos en lucha, sencillamente
por conservar y defender ingenuos,
la suya causa, la causa de ser buenos;
pués venían al pueblo en romería
al salvoconducto de su cuerpo y almas
cuando el destino les detuvo el paso;
a bendecir su unión con plegarias,
cuando la parca les segó sus vidas,
empadronándolos a la verdad eterna.
Y como gesto valiente de romanos
sobre espiral encarnada y noble
de lecho y podrerías,
entremexclados con púrpura encendida,
y "flores negras" de racimo humano,
encontraron por patria la del cielo
y por tumbas, el seno de aquel río;
porque el decir de los insanos era,
que los sufragios se hicieron para buenos
y estos eran producto del infierno.
Y así impedían los honores póstumos
con el bálsamo de la oraciones,
junto al adiós postrero, que sostiene
el llanto de su propia amargura.
Y como los parientes buscaban consuelo
lo hacían sigilosamente,
por no correr parejas, con hermanos del llano,
los mártires del "sangre y fuego",
que entregaban el "botín", junto a sus vidas,
en ese río manso...
Y el dolor enardecíalos más y más
y más se enfurecían los canívales.
Y el río se sembró de incomprendidos...
Y en sus riberas florecieron lirios...
Y los tiempos cambiaron, todo pasó como en sueño,
sólo que al despertar, ya no tenían:
Ni al padre, ni al pariente, ni al amigo.
Se los llevó en su corriente el río...

MARIDUA.

Agosto 12/55

"""MI BOHIO"""-
ES EL CENTRO DE REUNION DONDE SE PASAN
RATOS QUE SERAN INOLVIDABLES.-
COMIDOSTURA, ATENCION, BUENA MUSICA Y BEBIDAS LA QUE Ud. GUSTE.- VISITELO.
Carrera 4a.- calles 6 y 9

-LA MUJER.-

Qué cosa es la mujer?
Para Adán, la perdición.
Para Sansón, la muerte.
Para Salomón, la venganza.
Para un naturalista, una hembra.
Para un médico, un cuerpo.
Para un letrado, la tercera parte de un testigo.
Para un pintor, un modelo.
Para un poeta, una flor.
Para un militar, una trinchera.
Para un anacoreta, una tentación.
Para un sano, una enfermedad.
Para un romano, una ciudadana.
Para un pisa verde, juguete.
Para un romántico, una hurí
Para un astrónomo, una cocinera.
Para un niño, un consuelo
Para un novio, un deseo.
Para un marido, una carga.
Para un rico, una amenaza.
Para un pobre, una calamidad.
Para un joven, una pesadilla.
Para un viejo, un recuerdo
Para una mujer, un enemigo
Para el hombre, un estorbo
Para el mundo, una falta
para el Diablo un agente.

(Tomado de "Occidente")

" DE DONDE ES "LA GUABINA

Los antioqueños que verdaderamente si saben apreciar lo que vale, aseguran que La Guabina nació en Antioquia, Por lo menos eso dicen poetas eminentes como Gutierrez González, Antonio José Restrepo y Porfirio Lara Jacob.

Oid como los refutó un santandereano anónimo, anónimo y epónimo:

Era un santandereano que estaba en fiesta en Jericó; de pronto, oyó un grupo de paisas cantando la Guabina en mitad de la plaza. Este se bebió un trago de aguardiente y rasgando un tiple les cantó de esta manera:

Esta es la dicha Guabina
Que cantamos pualá abajo
Por acuí también la cantan
pero con mucho trabajo.

(de un periódico)

CAFE PURO

"ALMENDRA TROPICAL"

SIMBOLO DE CALIDAD MAXIMA

EXPRESO CITARA-CHOCO

MEDELLIN: Calle Bomboná entre Carabobo y Cundinamarca.- Teléfono 1604-70.

Nuestros servicios todos los días nos mejoramos cada vez el público dispensa a esta empresa. Siempre atendemos bien a los que nos ocupan y ofrecerles garantías.- Itinerarios fijos tanto de pasajeros como de carga.- Tenemos enlace con las principales ciudades de Colombia.----- QUIBDO. Calle 5a.#6-2 Tel.No. 412.-

RAMON Y MARTIN GARCIA LTDA.

IMPORTADORES DIRECTOS DEL EXTERIOR.-

Renovado surtido de mercaderías de primera necesidad.- Venta permanente de víveres.- Direccion: "RAMARTIN"

Quibdó: Carrera 1a. Nos 4-29 y 4-32 Tel. 7

Cartagena: Calle Larga No. 10 Ap. aereo No. 252

P O L I N C H O C O

LA PRIMERA EMPRESA POLIMERA DEL CHOCO.-

CARDONA PINILLA HERMANOS LIMITADA.--

DISTRIBUIDORES exclusivos para el Chocó de los famosos productos de CERVECERIA TAMAO de Medellín.; entre ellos los siguientes: CERVEZA RUBIA igual a la mejor; EXTRACTO DE MALTA, de sabor agradable.- Despachamos a domicilio desde una docena en adelante.- Visitenos sin compromiso para servirle.

CARRERA. PRIMERA Nros 10-6. Tel 3-89

DONALDO VALDES ORTIZ

ISTMINA (Chocó)

Direccion:.....Donaldo Valdes.

VIVERES Y MERCANCIAS PERMANENTES.

Tres reos

AGOSTO. 30 DE 1955 - CHOCO.

LA CRITICA

UN VOCERO DEL PUEBLO AL SERVICIO DEL CHOCO, DE LA LIBERTAD Y DE LA DEMOCRACIA.

El Chocó para redimirse necesita la centralhidroelectrica del Atrato.

Director propietario: COSME D. MORENO P.- QUIBDO, agosto 30.-- No. 43.-

A PROPOSITO DE LA MENTALIDAD MINERA

Voluntad de trabajo -y progreso como saldo necesario a toda humana realización- es lo que propicia el gobernante con pueblos de inteligencia levantada, afanosos por un ideal de superación. Entonces el complejo etnológico se queda atrás de existir virtualmente un concierto canalizar acallando sobradas exigencias.

Por ello, precisamente, es sorprendente el acierto que hay en el plantea miento de fondo del Mandatario Seccional pretender cambiar la "mentalidad minera" del conglomerado chocoano por la de pueblo agricultor y ganadero como manera de efectivar su incorporación a la familia colombiana. Más el enunciado no solo requiere un climas, es indispensable la consecución de una prospección, a que esbozamos:

Se hace ya imperioso el propósito de convertir una de nuestras normales en Normal Agrícola. Si tenemos en cuenta las peculiaridades climatologicas, el creciente exodo del Magisterio chocoano, la penuria de nuestras gentes no aliviada aún por su incipiente vocación de las duras y si agravada por un empuje migratorio negativo, no hemos de dudar del benéfico influjo de tal medida como factor civilizador y moderador de costumbres.

En este órden, como corolario y conquista a un alcance inmediato, aumento del precario número de Escuelas Vocacionales existentes en el Departamento y volver por la institución de las granjas escolares, de tan grata recordación no es tan sólo un anhelo.

Y a propósito de granjas, sería de laudables consecuencias la gestión con el Ministerio de Agricultura y Ganadería de una Granja Experimental para el Chocó, dando buen crédito de esta manera a la insurgencia geográfica.

Los hombres de buena voluntad agradecen al teniente coronel Carlos Ortiz Torres el denuedo que, este funcionario, ha venido mostrando por la creación del Fondo Ganadero, como propósito insustituible para el fomento de la ganadería.

Es de desear que no se desvirtúen iniciativas como las, suscintamente, expuestas y que antes por el contrario se trate de hacer perdurable labor mediante la creación de concursos, ferias, ciclos de conferencias económicas e incremento de las estadísticas, estimulando el esfuerzo y fomentando el entendimiento.

INDISCRETO.-

"EL PLENO EMPLEO"

Así encabeza "El Correo" un artículo que bien encuadra su sentido en Colombia y mas aún en esta región chocoana donde como se ha dicho siempre, porque es verdad, ha sido la hija huérfana u oveja negra del rebaño nacional.

Del artículo en mención tomaremos unos apartes como también de otro del mismo diario antioqueño donde hace mención -- del banco Popular.

"No queda duda, en principio, de que el pleno empleo es la solución obvia de los problemas económicos, sobre todo en países incipientes como el nuestro, a los referimos naturalmente, al pleno empleo de los amigos de gobierno, fenómeno que produce burocracia parasitaria y no riqueza para la comunidad".

Bien dicho es, sobre todo para nosotros, queda como anillo al dedo. Conocemos lugar alguno donde el pleno empleo es la solución obvia de los problemas económicos; nosotros si nos referimos al pleno empleo de los amigos de los gobiernos solamente por solucionar problemas económicos y no por ayudar al bienestar nacional desde el puesto que ocupen.

Esto hasta cuerto punto es dispensable porque a más de habernos levantado en un medio de relativa falta de agilidad para los negocios, lo mismo nos ha sucedido para la industria, pero es el caso que ha faltado el capital que es base para el industrial aunque sea en pequeño; ya se dijo que el "pleno empleo (El oficial), produce burocracia parasitaria y no riqueza para la comunidad".

El que ha logrado conseguir capital por medio de su agilidad traída y otros por inclinación dada por sus mayores, cuida -- bien este, no llevandolo a empresa alguna por razones que él se supone, otros buscan mejores lares para disfrutar de tranquilidad alguna a la sombra primorosa de lo obtenido. Pero ni los unos ni los otros ampliran actividades en esta tierra en beneficio industrial. ni por sí no por segunda persona quizá con el propósito de escoger diga para colgar sus toldas fuera del

Pasa Pag.3a.

S O C I A L E S:

Por motivo de la gravedad de Dn. Delfino Díaz R. de la cual dimos cuenta en estas páginas, llegaron a la ciudad procedentes de Medellín Dña. Cruz Elena de Santacoloma, Dr. Miguel Díaz M. y su señora Dña. Rosío; de Cartagena Dña. Josefina Díaz M. de Mejía y dos de sus hijos. Por haber entrado en franca mejoría Dn. Delfino, regresaron a las respectivas ciudades los visitantes.

Nuestro mas atento saludo a la distinguida familia.-

DE LA CAPITAL de la república ha regresado nuestro Gobernador Coronel Carlos Ortíz Torres acompañado de su Sra. Dña. Dily Burgos de Ortíz Torres y su pequeño hijo Oscar; deseamos a la distinguida familia gratísima permanencia en la ciudad y en el Departamento donde el Coronel Ortíz Torres tiene magnífica aceptación por motivos que sería prolijo enumerar.

Nuestro mas atento y cordial saludo.

LA SRITA. Lucia Orrego despues de pocos días de permanencia en esta ciudad, regresó a El Carmen de Atrato.- Feliz viaje.-

---

La SRITA. Carlina Restrepo, Visitadora de Colonias Escolares Nacionales y quien hizo parte de la terna para Secretaria de Educación de este Departamento, cuyo honor declinó, permaneció unos días en la ciudad.

Atentamente despedimos a la Srita Restrepo.

Dn. PABLO Perea Quesada arrigo de esta casa, se encuentra mejor de la enfermedad sufrida a consecuencia de una caida.-

Nos place.-

==========

LA CULTURA ES PROPIA DE persona decente, séalo usted, DISTINGASE.-

VISITA su ciudad natal Dn. Leoncio Rey Abadía quien llega en viaje de negocio.- Lo saludamos.

Dn. ROBERTO valdes Ortíz, después de fecunda jira comercial en Cali y Medellín, ha regresado. Lo saludamos.-

---

Para SAN JOSE de El Palmar, siguieron por vía Quibdó-Bolombolo-Cartago los Sres. Rev. P. Emilio Carvajal, Sigifredo Toro V. y Jesus Ramírez Montes después de haber cumplido la comisión que les encomendó el Consejo Administrativo de El Palmar. Dejó esta comisión como sus voceros o representantes ante el Gobierno departamental al Dr. Carlos Augusto Agudelo y Sr. Cosme D. Moreno P.; nombramientos que serán ratificados por ese Concejo y el Sr. Alcalde de El Palmar.-

---

EL HOGAR del Dr. Luis Julian Moreno fué visitado por un niño.- Felicitamos a los visitados.-

==========

SE NOS informó que fueron nombrados Registrador de Instrumentos Públicos y Notario de este Circuito a los doctores Jorge Valencia Rodríguez y José María Echeverry respectivamente.- No sabemos que tanto de verídica tenga esta noticia.-

---

PROXIMAMENTE LA CRITICA ampliará su servicio de información con una página deportiva al servicio del Deporte en el Departamento, bajo la dirección de destacado escritor deportivo, y con el objeto de ir preparando el ambiente para la participación del Chocó en los 8ª Juegos Olímpicos Nacionales de 1958- que se verificaran en CARTAGENA DE INDIAS.-

---

Se NOS HA INFORMADO que el próximo martes habrá pleno servicio de alumbrado electrico en la ciudad. Nosotros decimos: Si no sigue mojada la mecha de los bombillos!!!!

LA CRITICA está de acuerdo con la Resolución 114 de 24 de este mes dictada por la Dirección de Higiene Departamental sobre bodegas de cueso y otras en las carreras 1a., 2a y 3a., pero no estaríamos de acuerdo que esas bodegas fueran trasladadas a las carreras 4a., 5a., 6a., o 7a. donde siempre toca lo malo como la falta de luz electrica cuyo servicio se paga pero no existe sino a medias.-

==========

EL PALMAR (Ch)

Nada mas justo y razonable que el fallo aunque no definitivo, fué el telegrama o comunicación que el Sr. Secretario de Gobierno pasó al Sr. Alcalde Municipal de Móvita suspendiendo los edictos de disposición anterior que fijara límites entre los municipios de Móvita y San José de Palmar por la confluencia del río Habita en el Ingará, pues si a consecuencia de desastroso desorden en el archivo general del Departamento ocacionado en administración anterior no se han encontrado los documentos oficiales que demagaban lo ordenado por la Ley 2a. de 1942 sobre límites de Valencia por el punto antes mencionado, aquí está el Decreto No. que ese desarrollo de la Ley 13 sitúa los límites por donde los tuvo el Corregimiento de Valencia Lozano, llegan los mismos que estableció el Intendente Jorge Valencia Lozano en 1825 cuando creó muy acertadamente el Corregimiento aludido con límites en el "Alto de las Peñas", o sea mas abajo de la confluencia del Habita en el Ingará.

Si la Comisión que llegó de El Palmar a conferenciar con el Sr. Gobernador y solicitó el cambio de límites últimamente fijados, hace unos cinco meses, y que fijaron

Pasa Pag. 3a

Dn. DELFINO DIAZ R.-

El trece de este mes fuimos sorprendidos con la desagradable noticia de que el patricio, señor y amigo Dn. Delfino Díaz R. fué sorprendido de agudo ataque cerebral que lo puso al borde del sepulcro. Fueron avisados sus hijos en Cartagena, Medellín y el Sn.- Juan, siendo que la mayoría de ellos rodearon la cama del venerable enfermo. El 14 obtuvo alguna mejoría pero al siguiente día la enfermedad prosiguió. En la fecha que escribimos estas líneas Dn. Delfino se encuentra completamente fuera de peligro gracias a la voluntad del Creador y la ciencia de los medicos que lo han asistido con verdadero interes por su existencia. El apreciado amigo Dn. Delfino cuenta ochenta y dos años y aunque con sus cabellos como nieve tiene un aspecto juvenil.-

---

Viene Pag. 1a

El Pleno Empleo.

Chocó.

Nuestro lindo país colombiano rebosando en poetas y críticos, en gramáticos e intelectuales, no tiene equipo suficiente para hacer una administración como en los países escandinavos, y aunque lo tuviera no lo dejarían trabajar.- No tenemos ni experiencia administrativa ni estabilidad en el servicio civil. Por lo tanto, no es que el Estado se empeñe en realizar lo que no puede. Es mejor fomentar el trabajo particular y la empresa privada, cuyos rendimientos son superiores como lo comprueba la experiencia."-

Poetas, críticos, gramáticos e intelectuales es la especialidad en el Chocó, en su mayoría no de "criscoal" sino de altos kilates, pero estos tienen que emigrar como los que adquieren capital porque el medio tampoco es apropiado para ellos.

Qué motiva el desaloje del capital, de hombres y el ningún progreso del Chocó?

La falta de vías faciles para transportar y comunicarse.

Parece.....si no es un espejismo, que la tan ancianada redención llega sin modificación de límites. Esto nos lo dice el Campo de Aterrizaje, la sucursal del Banco Popular, los contratos para aglomerados y los varios vuelos de aviones comerciales en la semana.

El Banco Popular abre sus Puertas y auxilia al Chocó; sin que se crea que este es de beneficencia. Veamos lo que por medio de "El Correo" dijo el Director del Banco Hipotecario que es una rama del Popular:

"La DEMOCTARIZACIONdel credito por medio de los Bancos, o mas exactamente, el facil acceso de las clases populares a las fuentes del credito bancario no es ya una novedad en muchos paises donde esta modalidad de la politica crediticia se ha aclimatado desde hace largo tiempo; pero si constituye una innovación de recientísima data en Colombia, cuyas entidades prestamistas no se distinguían precisamente por su amplitud para con las gentes de escasos recursos económicos, sino todo lo contrario. En efecto, la clientela dedichas instituciones se hallaba exclusiva y excluyentemente ubicada en los altos sectores de la economía nacional mientras la vasta zona social integrada por por los pequeños industriales, comerciantes y agricultores, por los profesionales por los empleados, por los artesanos era ignorada en absoluto por los dispensadores del credito, y debía forzosamente acudir a los medios usurarios para financiar sus modestos negocios o para afrontar los apremios inexorables de la subsistencia."

En el Chocó aún no funciona el Banco Hipotecario, que es de urgente necesidad. Las operaciones que nuestro Banco Popular hace para efectos industriales deben ser bien estudiados. Si un presunto industrial solicita $4.000.- y solo se le facilita $2.000.0, desde el recibo de estos está el fracaso porque con esa escasa suma no se arropa su programa industrial ya bien pensado o planeado. Esta es la razón de la crecida suma por cobrar a prestatarios dada por la Caja de Credito Agrario a agricultores en el Chocó.

En próxima entrega informaremos mas sobre el Banco Popular.-

L. M.

Viene Pag. 2a

Palmar.

por Juntas de Tamaná, fué solicitud que hizo esa comisión sobre bases muy solidas con lo de mayor colonización por parte de los palmareños y menor distancia del centro principal de administrar justicia. Por nadie es ignorado que el trabajo derecho y esto es lo que les está sucediendo a los palmareños que hoy no están solicitando anexión a alguno de los departamentos vecinos sino ser mas chocoanos como lo demuestran con el adentramiento de sus límites al territorio chocoano.

El señor Gobernador tiene hoy plenos y legales derechos para fijar esos límites donde su recto criterio y beneficio al Chocó se lo indique.-

LA CUS.

==========

TRANSITO.

Es plausible se encuentre ya al estudio del Gobierno Ad. el Decreto de reglamentación de tránsito. Con este se busca que un paso solamente lo adquirirá no aquél que meramente sepa conducir un automovil sino que conozca los reglamentos de transito y sea persona responsable.

Esto es maravilloso y mas será el hacerlo cumplir.-

Caeu por nuestro alumbrado electrico.

El lunes 22, en horas de la tarde; en la calle nueva esperaba un abonado del servicio electrico que el instalador oficial le arreglara la onstalación porque iba a tener la satisfacción de hacer algo muy util con la luz que le produciría su bombillo hace tiempo inactivo, pero este dejó a unlado las buenas costumbres y se hecho por el atajo y cayó a planazos al instalador por su incumplimiento, este iba en bicicleta, y de ella cayó al suelo.-

Pasa Pag. 5a

ORACION POR LA PAZ

Señor de los buenos,
Señor de los tristes,
Que por suave y bueno estás en la Cruz.
Tu,que por los hombres la sangre vertistes,
Desciende a la tierra,derrama tu luz.

No oirás a los hombres hablar de otra cosa
Que de hambre y de guerra,
De pólvora y gas.
El odio se viste de frases hermosas
Y va agazapada la muerte detrás,

Señor,por las almas de todos los hombres
Que hallaron la muerte sin irla a buscar,
Y hoy duermen su sueño,sin cruz y sin tumba,
En tanto que el hambre se ensaña en su hogar.

Señor,haz que cese la guerra maldita,
Se abracen los hombres y no luchen más
Y haz con tu divina piedad infinita
De cada trinchera un templo de paz.

Por las viejecitas que tiemblan de frío,
Por los pobres niños que gimen de horror,
Por los ambiciosos que en loco desvío,
Han dado al olvido la fé y el amor,

Por todas las madres enfermas de ausencia
Y por las privadas de todo sostén,
Despierta a los hombres,
Alumbra conciencias,
Y harás que se apaguen los odios. Amén.

CRISOSTÑO MORALES ROJAS.- (Tomado de
Ex-guerrillero liberal. "Sábado")

Frente a un frontis destartalado,tras el cual se puede apreciar la imagen del Seráfico, Francisco de Asis,cuya mirada inclinada al infinito con fervor indecible, mueve las mas recónditas fibras de nuestra alma,y tras el cual se levanta imponente el mas bello que los Chocoanos nunca soñaron; nos presenta la naturaleza el mas soberbio espectáculo de hermosura-capáz de llevar a los poetas a sublime inspiración.

Por las mañanas cuando viene ek alba,y los fieles llegan con extrema devoción al templo-del Seráfico a oresenciar el mas grande de -- los oficios cristianos,se sienten atraidos y-cautivados por un concierto que se lleva a efecto entre los árboles que dan sombrío al -- parque del centenario. Una multitud de golondrinas entonan sus cantos con singular armonía presididos ,no hay duda, por el Angel - tutelar que fué de San Francisco de Asis,cuando anduvo por el mundo llavando a los pajaros Hermanos.

Quienes hayan tenido el cui dado de observar con embeles este concierto sin igual,hab pensado como yo, que una mag celestial tiene que guiarlos. De sus gargantas se desprend a un mismo instante el arpe-- gio de miles de golondrinas sin cesar trinan, y trinan -- hasta que su maestro que pre side indica de un solo golpe- suspender por minutos para luego empezar nuevamente a m diar las notas musicales que han copiado del susurro de la brisa,del murmullo del aura,y de las ondas del Atrato,que crecen al impulso del dolor- y que lloran cuando oyen la- crueldad de sus hermanos - cuando dicen:qué haremos pa- ra alejar del parque este sin número de pajaros que ensu-- cian los escaños? Que engaño mas poderoso! Que debilidad - tan grande! El Parque del -- Centenario,es el jardin de - la casa de Francisco, allí - tiene sus aves que le adoran cuando sus propios hijos le- ultrajan,y que lo consuelan, cuando,otros le afligen,y c impiden con su estiercol va- yan los impúdicos al jardín- de su amo a sentarse en los- escaños para fruguar bajo el manto gris el pecado de maña na.O a murmurar aunque sea - en materia leve con lo cual- poco podrán agradar a su dug Fo bondadoso. Bello es el pa- que del Centenario con sus - golodrimas cuando emprenden- el vuelo en alegra caravana- antes que el sol asome en e- Oriente: y mas bello cuando- en las tardes el sol del po- niente tiende su clámide de- purpura que se retrata en -- las aguas del Atrato para -- formar el cuadro alegórico - donde trinan las golondinas- del Parque del Centenario.

Ellas como nosotros tienen tambien sus perseguidores de los cuales se defienden con- admirable maestría cuando -- llegan los titiribíes con la- tetención de atacarlas, alzan- el vuelo en dirección al río donde beben el agua pura que- da mas claridad a sus notas- y vuelven con sus arpegios d son como un anhelo que vibra en su existencia hasta vence al enemigo a la voz de mando de su Capitan Sn.Francisco.- Qué coincidencia,en el Chocó se ganan las batallas cantan- do.- ELVA.

En la Carretera.

El 13 de este mes, en la carretera Quibdo-Bolivar, en el punto denominado El 20,en horas de la madruga- gada el fuego se apoderó- de la casa de habitacion- del Sr. Carlos Rivera que- hace varios años vive en- esos lugares con su fami- lia.

El fuego en pocos mo-- mentos invadió la casa y- si la familia no hubiera- obrado con rapidéz se hu- biera quemado como le su- cedió a palomas,gallinas- y perros que allí tenían- no menos el pobre mobilia rio y servicio de mesa y- cocina.

Carlos Rivera al igual- que su señora e hijas ma- nifiestan que el incendio no se produjo por descui- do.

Momento antes del incen dio la Sra. de Carlos Ri- vera le preguntó que si - no sentia olor de gasoli- na, él le contestó que en la casa no tenían gasoli- na.

Parece que el Inspector de Policía de Tutunendo a- vocó el conocimiento del- suceso.Ojalá el caso sea- esclarado y suponemos el - Sr. Alcalde se interesará por esta investigación.-

---

Viene Pag.8

Cosas por.....

El empleado del servicio- eléctrico a medias,montó- en cólera como es muy na- tural,fué a su casa y vol vió al lugar de los acon- tecimientos armado;pero - nada grave sucedió segura mente por ese temperamen- to pasivo que acuí reina- -a Dios gracias- o porque la luz no es para tontos.

LA SOCIEDAD DE MEJORAS PU BLICAS DE QUIBDO.--Y LA SOCIEDAD DE AGRICULTO- RES DEL CHOCO (SACH).--

funcionaran en un mismo - local; según nos han infor mado será en el mismo que ocupó el Dr. Gabriel Me-- luk con su oficina de abo gado en la calle 5a.junto al café "El Oasis".-------

OBRAS DE ALCANCE.

La buena nueva que nos trae el Boletín De partamental No.8 sobre comienzo de trabajos e en las carreteras Pue- blo Rico-Tadó y Carta- go-Nóvita,es motivo -- muy suficiente de satis facción ya que se trata de la vinculación - del Chocó al interior- de la República y de - este a los dos mares - con sus costas en el - Chocó;pues según el in forme y porque así de- be ser,estas dós carre teras convergen en Istmina para seguir Quib- dó-Bahía de Solano.

Ojalá los trabajos de la carretera Cartago-- Nóvita prosigan de Alto Bonito hacia el Chocó, pues hace varios años- estan allí estaciona-- dos en territorio del- Valle y a regular dis- tancia de la frontera- chocoana (Galápagos) - Los trabajos de carre- teras hacia el Chocó - nunca salen del Depar- tamento vecino que es- por donde comiensan.

Queremos creer esa - "empiecen ya" que en el pasado Boletín nos dig ron a conocer,sus efec tos ha debido tener;pe ro es que hemos visto- pasar tantas ofertas,- que los términos peren torios en obras de es- ta naturaleza nos im- presiona,mas sobre eso- que podemos considerar una realidad,flota un- efluvio de un: Quien- sabe!!

En la administración del Capitan Cano se -- nos aseguró que los -- contratos de las carre teras citadas se habían verificado y habían co menzado trabajos en la Cartago-Nóvita, y obtu vimos dos o tres días- después que al contrato y mucho menos trabajos se habían efectuado co sa que logramos consta tar. No fué culpa del- Gobernante militar que puso todo su empeño pa ra cumplir su programa, esta fué de los altos- poderes que ojalá esta vez recuerden que el - meritorio Coronel que rige hoy los destinos del - Chocó respeta las respon- sabilidades y también sa- be que las vías para el Cho Chocó son benéficas e in- dispensables para toda la República; al él demoró - para recibir el cargo de- Gobernador,seguramente - fué porque conocía antece dentes y en ningún caso - quería su administración- llegara al mismo plano de las anteriores. Con estas bases,queremos retirar de cuarentena las noticias y apartarnos de la tesis de santo Tomas de Aquino,allí nos quiere llevar la obra del Campo de Aterrizaje.

Al verificarse los tra- bajos de carreteras,sería de importancia los dos -- frentes de trabajo,ello implicaría rapidéz en la- obra y hasta economía en- valor de materiales y com bustible para la maquina- ria; cumpliríase el precio- de tonelada Buenaventura- o Cartagena a Cartago o - Pueblo Rico con Cartagena- Quibdó por el Atrato y se encontrará una apreciable diferencia a favor del - transporte por el Atrato. En cuanto a trabajadores- el chocoano es bueno pero resabiado y malicioso,hay excepciones y para remediar el mal, los capataces o - Cabos de trabajo llena-- rán el vacio obligandolos al cumplimiento como ya - lo observabos en la pecue ña carretera a La Normal en estos días.

Ya se ha dicho y todos- lo sabemos: En el Chocó- todo está por hacer hasta educar al trabajador.

Calixto.

OBSERVACION.

Util ha sido la presencia del Corresponsal en- instruir personalmente en- fotografías para cédulas a más de hacer conocer d- mensiones de las fotos y otros detalles,ha dado l- dicaciones sobre uso de- papel bromuro para positi vas;ha dado alguna canti- dad de estos a los fotó-- grafos.- Saludamos al er- perto Sr.Jorge E. Rivera Rocha y le deseamos gra- ta permanencia.-

---

CEDULACION.

El Curso de Capacitación de fotoidentificación terminó con éxito y se encuentra en la ciudad el experto fotógrafo.

Según distribución de la Registraduría Nal. el Chocó queda dividido en 8 zonas compuestas de 12 municipios, 108 corregimientos y una zona especial que es El Palmar.

Estas zonas son: Quibdó, con 32 corregimientos, 36.568 habitantes. Personal de cedulación: 1 registrador, 1 Delegado, 2 fotógrafos, 1 auxiliar y 1 Conserje.

1ª ISTMINA.-16 corregimientos, 21.917 hab., 1 Registrador, 1 Delegado, 2 fotógrafos, 1 Auxiliar.

EL CARMEN.-2 Corregimientos.-Bagadó.-4 corregimientos, 10.452 habitantes, 1 - Registrador, 1 Fotoidentificador

RIOSUCIO.-7 corregimientos.-Acandí.-4 corregimientos, 7.035 habitantes, 1 Registrador, 1 Fotógrafo.-

CONDOTO.-4 corregimientos.-Novita.-10 corregimientos, 19.009 habitantes. 1 Registrador, 1 Fotógrafo.-

TADO.-6 corregimientos, 10.205 habitantes, 1 Registrador, 1 Fotógrafo.-

JUNCUI.-9 corregimientos, 5.879 habitantes, 1 Registrador, 1 Fotógrafo.-

BAUDO (Pizarro).-14 corregimientos. 17.688 habitantes, 1 Registrador, 1 - Fotógrafo.-

EL PALMAR.-1758 habitantes, Comisión especial de la Registraduría Nal.

La población -mayores- se descompone así: masculina 64.101; femenina 66,515 Población indígena: 8.723- masculina 4.551, femenina 4.222.-

La cedulación con el nuevo sistema -ingerto- viene funcionando hace días pero ahora se intensificará, ya que el ciudadano no tendrá que pagar el retrato.-Para obtener la cédula basta presentar la partida de bautismo, tarjeta militar, cedula anterior o dato preciso del No. de esta en caso de pérdida. Cualquiera de estos documentos es suficiente.-

La cedulación de la mujer no será en este año según nos han informado, es suficiente para ellas tarjeta de identificación postal para sus negocios civiles.-

---

OJO A LA VIGA.- En la calle 9a. (Al medio Reyes) X carrera 6a. hay unas ruinas que amenazan la vida de los transeuntes; un alambre de servicio de teléfonos o alumbrado electrico está impidiendo la caida de estas. Al Sr. - Alcalde o Sr. Personero rogamos la aplicación de disposiciones de nuestro código de Policía.-

---

Sr. CONDUCTOR: cuando doble una esquina mire hacia la curva no afuera de ella como es costumbre en ciertos choferes, para peligro de los que andan a pié; - tambien disminuya la velocidad y marque la entrada, como dicen los que saben de tráfico; - la vida está cara y -- muy difícil pero la apreciamos.-

---

HIGIENE.

Es de urgencia la terminación del Alcantarillado para aguas negras; infinidad de casas estan urgidas de este -- servicio y sus propietarios en condiciones de sufragar lo que les corresponda para este indispensable servicio. Sin desalojo de aguas sucias es imposible la higiene tenga los resultados que busca. Sabemos que el contrato de esta obra está perfeccionado hace algún tiempo con el Dr. Romero Santander quien actualmente se encuentra en Pasto. Es de suponer se esta obra no se hará esperar mas, pues parece que hay dineros disponibles para ella.-

---

AVISAR EN LA CRITICA - LES MEJORAR SUS REALIZACIONES.----------

MARCONY.

En las dependencias de - Radiomarcony en esta ciudad, encontramos que la - máquina donde se escribe las comunicaciones están en una oficina y en otra entregan el papel para - escribir, allí mismo se verifica la liquidación y pago. No sería posible que donde facilitan el - papel estuviera la máquina para escribir, tambien se liquide y pague y entregue el comunicado?

Nos place avisar que - el Teniente Angel María Fuentes, Comandante de - la Policía Nacional en esta ciudad, es el Inspector de Tránsito. Así - dejamos complacidos a los que nos solicitaron.

QUISIMOS informar al - publico de los nombres - de los que componen la - Junta de la Caja de Credito Agrario I. y M, pero al solicitarlo, nos - manifestó el Sr. Director de ella que la Circular - #59 de 11 de Nvbre del año 1954 lo prohibe. Sabemos sí que la Junta cuenta ahora con nuevos miembros bastante aceptables por estar bien relacionados con la agricultura.

EDICTO:

EL JUEZ PRIMERO PROMISCUO MUNICIPAL DE QUIBDO,

hace saber:

Que por auto de 1o. de - Marzo se admitió la primera tercería que dentro del Ejecutivo del Dr. Evelio Valois Arrumátegui, en nombre de Alcaurte Maulion contra CARMELO MANGORRAS, introdujo el Dr. Gabriel Moluk Aluma como apoderado del Sr. René Torres.-

Se dá el presente aviso en cumplimiento de - las disposiciones del Art. 1065 del C. Judicial, para los efectos del 1066 ibiden.- Por tanto se fija este edicto en lugar acostumbrado de la Srία. por el termino de un mes hoy 16 de agosto de 1955.-El Juez.-OSCAR YAMELUK.- El Srio. Pedro A. Calcedo".-

En JOSE J. HERNANDEZ.- persona de toda nuestra estimación regresó de Cartagena después de permanecer varios días en Medellín donde fué en busca de nuevos auxilios médicos para curar su enfermedad, pero todo esfuerzo resultó inútil ante terrible hidropesía que es el mal que aqueja al especial amigo cosa que lamentamos.

La CRUZADA SOCIAL está verificando obras de caridad de grandes méritos, bajo las consiguientes reservas que se han impuesto las jóvenes y Sras. que la integran.

Estan ensayando para una velada con el fin de allegar fondos para la gran obras.

Fuimos informados pronto será abierta una tienda para vender artículos de primera necesidad a precios reducidos a - pobres que lo merezcan.

Toda persona de buenos sentimientos sobretodo generosos, debe apoyar a estas damas en su sublime idea. Dios sabrá pagar el ciento por uno.-

---

-DEL AGRO-

PLAN DE INTENSIFICACION AGRICOLA/- INTRODUCCION:

Este estudio hecho con el ánimo de proponer al Gobierno Departamental, a la Dirección de la Zona-Tecnico Administrativa Agrícola y Ganadera del Chocó, a la Sociedad de Agricultores del Chocó, a la Gerencia de la Caja Agraria y en general a - las empresas que directa o indirectamente puedan financiar uno o varios - grupos escolares de Intensificación Agrícola - campesina, lo he ejecutado sencillamente basado en la observacion que he logrado en el curso de - trece años de labores en el magisterio de este Departamento y creyendo q' coadyuvo en algo al desenvolvimiento agrícola de nuestro Departamento, único medio de lograr la salvación económica d' la región.-

Sin duda alguna en - este nuestro Departamento, es donde la agricultura tiene un amplio y vasto campo de acción, más desgraciadamente, - es también una gran -- verdad que la falta de educación campesina, -- estímulo a la industria y ayuda económica efectiva a nuestros labriegos tienen en profunda postración el desarrollo de la agricultura - base fundamental de la riqueza de los pueblos. Siendo así creo que - con la adopción de este sencillo pero ambicioso plan se llenaría esta trinidad de deficiencias, pues si se desarrolla en el hombre del campo su actividad educando lo primero, estimulándolo y vivificando su ambicion para el logro de abundantes cosechas despues y: finalmente dandole el apoyo que económicamente necesita para llevar a - feliz término el desarrollo de estas primeras actividades, creo q' en un corto tiempo se habrá logrado la finalidad que se persigue.

Como se observará, en el Chocó sólo hay dos centros agrícolas educativos, dos escuelas vocacionales, una en El Carmen de Atrato y otra en Tadó: la ubicación de estas escuelas como a primera vista - puede notarse ofrece - múltiples deficiencias. Su plan de estudios no ofrece verdaderamente - nada efectivo y provechoso, su alejamiento - de grandes centros de producción los hacen - faltos de interés inmediato; su dotación técnica los aleja de su - contexto y así podría - mos citar otros muchos aspectos desventajosos para las escuelas mencionadas. Para terminar por fin diciendo - que su labor es mala - perfectamente nula. No necesitamos, así lo creo, capacitar precisamente a nuestros agricultores de cierta cantidad de conocimientos que los prepare para producir mas y - para ello es necesario dirijir esa enseñanza no a los niños urbanos que se vienen reuniendo en estas dos escuelas luego - de cierto grado de enseñanza escolar como condicion indispensable y -- por un termino de varios años para obtener ningún resultado efectivo; pues el niño al final de esta enseñanza vuelve ineludiblemente al pueblo o a - la ciudad y no al fundo o a la labranza lugares donde debiera dirigirse.

Nuestro campesino analfabeto es el verdadero - poseedor del sentimiento agrícola, porque él nació en el campo, en la labranza, porque allí creció -- contemplando sus maticos porque en ellas cifró el anhelo de su mejor vida porque cuando ya varón - vió la realidad de su esfuerzo convertido en platanares, maizales, yucales etc. y compartió con su hembra los rigores y jolgorios de esa vida que - le deparó su suerte a la orilla de un río silencioso, en lo hondo de una cañada o en la explanada superficie de una playa. Este sentimiento agrícola que sólo posee - el campesino analfabeto es pues el que debemos - de acendrar y enriquecer no permitiendo por mas tiempo que se malogre para así contener la avalancha de vagos y desocupados en los pueblos y ciudades que traen consigo infinidad de males sociales. La educación agrícola en el concepto, debe dirijirse al joven campesino de los quince o veinticinco año, en su propia región, sin apartarlo de su nativo cultivo, estableciendo centros educativos que cree en - ellos habitos y normas, estímulos y ambiciones.

Se recomienda la - lectura de este artículo que continuará en siguiente entrega.---

M. de L.R.

CAFE PURO

"ALMENDRA TROPICAL"

SIMBOLO DE CALIDAD MAXIMA

EXPRESO CITARA-CHOCO

MEDELLIN: Calle Bomboná entre Carabobo y Cundinamarca.- Teléfono 1604-70.

Nuestros servicios todos los días los mejoramos debido a la confianza que el publico dispensa a esta empresa.- Siempre atendemos bien a los que nos ocupan y ofrecerles garantías.- Itinerarios fijos tanto de pasajeros como de carga.- Tenemos enlace con las principales ciudades de Colombia.----

QUIBDO. Calle 5a.#6-2 Tel.No. 412.-

RAMON Y MARTIN GARCIA LTDA.

IMPORTADORES DIRECTOS DEL EXTERIOR.-

Renovado surtido de mercaderías de primera necesidad.- Venta permanente de víveres.- Direccion: "RAMARTIN"

Quibdó: Carrera 1a. Nos 4-29 y 4-32 Tel. 77

--()--

Cartagena: Calle Larga No. 10 Ap. aereo No. 252

POLINCHOCO

LA PRIMERA EMPRESA POLLERA DEL CHOCO.-

CARDONA PINILLA HERMANOS LIMITADA.--

DISTRIBUIDORES exclusivos para el Chocó de los famosos productos de CERVECERIA TAMO de Medellín, entre ellos los siguientes: CERVEZA RUBIA 1- gual a la mejor; EXTRACTO DE MALTA, de sabor agradable.- Despachamos a domicilio desde una docena en adelante.- Visítenos sin compromiso para Ud.

CARRERA PRIMERA Nros 10-6. Tel 3-89

DONALDO VALDES ORILS

ISTMINA (Chocó)

Direccion:.....Dvaldes.

VIVERES Y MERCANCIAS PERMANENTES.

1955 2000.

LA CRITICA

El Chocó para redimirse necesita la central-hidroelectrica del trato.

EL VOCERO DEL PUEBLO AL SERVICIO DEL CHOCO, DE LA LIBERTAD Y DE LA DEMOCRACIA.

Director propietario: COSME D. MORENO P.- QUIBDO.- 2a. Época. No. 44

BORDE POLEMICAL

Hace algunos días me presentó un estudiante de la Escuela Normal de Varones de Quibdó un pliego con el cual se proponía responder un ataque que se les había hecho, por haber hechado un suelto, con el que se proponían invitar a las personas cultas a un cambio de idea acerca del interesante tema del verbo vender y los anuncios.

Se quejaban de incomprensión y de haber encontrado sólo falsas intrerpretaciones, furia de algunos descontentos (sin argumentos estos) y más que todo de esa fuerte lluvia de adjetivos que apareciera en "La Tribuna" N245 de 31 de julio del presente año, ubicada en un 'Diálogo entre don Benigno y Simplicio".-

La intención del suelto, no podía sino ser digna de un estudiante de Castellano Superior, que a más de lo lée en los libros, tiene lo que estudia y lo que alcanza a ver con sus propios ojos. De aquí que se justifique, se justifique por cierto, la contra-réplica de los estudiantes que dice:

"Ud. hará el favor de perdonarnos, Dn. Benigno, pero no nos atenemos a lo que dicen los libros. Esta circunstancia, nos permite saber porqué el frío que contráe los otros cuerpos. dilata el agua y que el hierro como elemento mineral, ante la acción del calor tiende a condensarse y el huevo como orgánico, que es, ante el mismo estímulo, pierde el agua en forma de vapor y se endurece. Sabemos más, Dn. Benigno, que el amoniaco se emplea para obtener bajas temperaturas. Y todavía, hemos llegado a la propia convicción de que los avisos deben ir en singular por influencia locativa y equivalencia impersonal et."

Tienen los muchachos, una serie de argumentos que oro van a dar mucho en que pensar a Dn. Benigno. He ansiado mucho ver aparecer el nuevo número de "CULTURA", mas, como parece q' han tenido dificultades para sacarlo y no quiero que este tema quede sin solución, a manera de preambulo quiero invitar a Dn. Benigno a un cambio breve de ideas sobre el particular; sólo por bien de la cultura y de la juventud estudiosa.- No quiero hacer uso y menos abuso de los argumentos de los estudiantes normalistas, por esto, sencillamente, quiero que examinemos la siguiente expresión:

SE VENDE QUESO, PANELA Y BANANOS MADUROS.-

Nadie puede negar que la construcción anterior está bien hecha, ni que la acción de vender recae por igual sobre todos los complementos, luego, está lógicamente bien. Todos los complementos hacen de sujeto positivo, luego, no se ha perdido el sentido de la proposición. La cantidad como en todo lo indeterminado no es precisa, lueho, nada de nuevo hay y siendo que no se pierde el significado la expresión es correcta.

Nadie puede negar lo anterior a menos que se comprometa a demostrar que hay error en las consideraciones anteriores. Ahora bien.- Si aceptamos los anterior, tenemos que convenir en que cualquiera de los complementos - de nuestro ejemplo, puede por sí sólo recibir la acción del verbo vender. Así no tendría nada de "ilógico", falto de razón", que esa misma proposición, apareciera en otros avisos así:

SE VENDE QUESO

SE VENDE PANELA

SE VENDE BANANOS MADUROS.

El sentido y el significado de esta abstracción, no son diferentes a los de la unidad.

Debemos tener en cuenta Dn. Benigno que no podemos afirmar que el complemento debe determinar el número del verbo y que si nos vamos a basar en concesiones y dispensar ante ciertas construcciones, no debemos descartar las otras del mismo privilegio. Según los "Sabios", las cuasireflejas de tercera persona prural, no deben construirse cuando se trata de personas y entonces... que nos puede obligar a pluralizarlas cuando se trata de cosas? No será que es mejor darle curso a las pasivas? No le parece mejor? Por Qué?

Por otra parte, Dn. Benigno debe recordar - por qué decimos Hubo Goles y no Hubieron Goles. Cierto? Naturalmente, pero me gustaría q' los lectores oyesen o mejor dicho leyesen d' Ud. mismo las consideraciones acerca de las proposiciones que acabo de dar sobre el tapete. No quiero decir que Ud. no lo sepa, - ni mi pretención es tratar a nadie de ignorante porque lance una opinion, pues bien sabido tengo que los adjetivos son pelotas de rebote muy difíciles de manejar, porque suelen volveres contra uno y entonces, hacernos víctima de nuestra de nuestra propia fuerza.

Espero, pues, los argumentos de Dn. Benigno, para que los lectores sigan esta polémica - tan interesante.

E G O-IPSE.

EL R.P. M E D R A N O: En próxima oportunidad daremos a conocer la grata de carácter [illegible] del [illegible] de la cual [illegible] Padre [illegible] [illegible] Cuevas. Antes [illegible] explicar [illegible] San Francisco se [illegible] que a ellos [illegible] desde [illegible] punto de vista, [illegible] esta carta [illegible] será [illegible] que [illegible] gran cariño [illegible] [illegible] [illegible]

EL BIPOPULAR.

Ya como que nos nos va a quedar bién decir: a tantos años vista se ejecutaráital obra públicaen el Chocó.Como que vamos a tener que aminorar el plazo. A ese convencimientp nos está llevando los pasos en firme que dé el nuevo Gobierno Seccional auspiciado con sinceridad por el Gobierno Central.Carreteras de penetración o salida al mar.Planta hidroelectrica de gran potencia producida por el Atrato.Son obras oficiales,jalones de gran valor para el desenvolvimiento del giron olvidado o menospreciado,giro en cuyos méritos se figuran en antiguas leyendas de la Corona de España tanto por su riqueza material como por la fortaleza moral de sus hijos.

Es de suponer este gobierno del Coronel Ortíz Torres complemente su obra consiguiendo el funcionamiento del Banco Hipotecario Popular, con este,se beneficiaran aquellos que por fin salieron del anonimato de prestarios.

Aquí no se conocen las funciones del Banco Hipotecario Popular y es bueno que los conózca el público dadas por su Presidente el Dr. Luis Morales Gómez que fué el precursor del Banco Popular, este mismo es el de la democratización del crédito en Colombia.

"-Cuáles son las modalidades o los requisitos indispensables para obtener un préstamo hipotecario?

Como consecuencia de lo anterior,el solicitante debe acreditar en forma precisa la necesidad de este crédito hipotecario y que él corresponda a los fines específicos anteriormente explicados;por lo tanto debe presentar con la solicitud el título de adquisición y copia de la hipoteca que este gravado su inmueble o los planos de la obra con presupuesto detallado de la misma;la copia de la última declaración de la renta,el certificado de catastro y nomenclatura,y un documento que acredite que el solicitante tiene cuenta de ahorros en el Banco Popular.-Este último requisito,tiene como razón de ser el principiode justicia de que quienes se beneficien con nuestro crédito sean las personas que hayan depositado su fe y confianza en el Banco Popular entregandole sus ahorros y porque son esas personas que forman el ahorro quienes se deben beneficiar del mismo,por medio del credito hipotecario.

.....

El credito hipotecario en este país apenas está comenzando y por lo tanto la necesidad que se siente es tan grande,que el público se ha bolcado materialmente en su demanda,habiendo comprobado nosotros que la mayoría de los casos son de urgencia y de efectiva necesidad,por lo que la correspondencia por parte del público ha sido extraordinaria y creo que por eso mismo estamos prestando un efectivo servicio."

El Dr. Luis Morales Gómez dice:

"-El Banco inició operaciones el 14 de junui de 1954, o sea que llevamos un año de vida y en este lapso se han aprobado hasta la fecha 1805 operaciones por un valor de $8.000,00 por operación.Estas cifran dan a Ud clara idea de la intensidad conque se ha trabajado para prestar el mayor servicio al mayor número de gentes correspondiendo de estos creditos a la mitad mas o menos a liberaciones de obligaciones hipotecarias con intereses usurarios y la otra mitad para financiar construcciones y atender a reparaciones o mejoras de inmuebles ya existentes.

Cabe mencionar las operaciones de creditos otorgados a los Socios dela Corporación de Empleados de la Superintendencia de Sociedades Anónimas.....

El Banco literalmente no interviene en la construcción ni adelanta planes de conjunto para suministrar las casa hechas,pues dentro de nuestra tesis la vivienda ,consideramos más eficáz prestarwel apoyo econômico dejando a salvo la iniciativa privada,para que cada cual prospecte y construya su casa de acuerdo con sus necesidades y sus gustos."

"Debo manifestarles que me siento satisfecho del cumplimiento de nuestros clientes y de la labor que hasta esta fecha se ha podido desarrollar y es mi intención no sólo continuar el mismo ritmo de trabajo sino poder ampliar nuevos servicios y formar nuevos planes y nuevas fórmulas en ayuda al problema social de la vivienda.

Ya el Banco Hipotecario ha abierto tres Sucursales,en Cali, Medellín y Barranquilla que están operando con todo éxito siguiendo las mismas normas y el mismo criterio fijado para esta casa principal.Espero que nuestros servicios se extenderán antes de la terminación de este año a todos los demás importantes centros de la República para que la concepción de nuestro Banco sea de caracter racional"

La obtención del Banco Hipotecario Popular que hoy solicitamos al Sr. Gobernador Coronel Ortíz Torres, sería un una gran ayuda para infinidad de personas que con urgencia la necesitan.-Así aumentará el Sr. Gobernador un eslabón a su cadena de obras de gran importancia en el ignoto Chocó.

Nuestro colega "El Correo" hace la siguiente distinguida apreciación: "Justo es reconocer en el Banco Popular al precursor de esta revolución trascendental de nuestra política bancaria,y en su Presidente Dr.Luis Morales Gómez el "pionero" de la demouratización del crédito en ColombiaEfectivamente este Instituto ha hecho cumplido honor a su nombre durante el breve lapso (5años) transcurridos desde su fundación.Nutridas muchedumbres colman hoy sus numerosas agencias de todo el país formando su clientela,y utilizando desembarazdamente sus diversos servicios;creditos a corto y a largo plazo para distintas finalidades con intereses módicos y con garantía prendaria, hipotecaria y personal;Cajas de Ahorros;depósitos de cuentas Corrientes,etc.

Pasa Pag.7a.

LA CRITICA.

LA ENCUENTRA Ud.PARA LA VENTA EN EL ALMACEN "Miramar" DE Dn. LUIS MOSQUERA AGUILAR,CARRERA 1a.FRENTE A LA CASA COMERCIAL DE LOS SEÑORES "RAMON Y MARTIN GARCIA Ltda" Y EN LA TIENDA DEL Sr. HUMBERTO CASAS CARRERA 1a.DIAGONAL AL TEMPLO DE Sn. FRANCISCO.- Vale $0,10

"OCIO REMUNERADO"

La prensa capitalina nos trae un corto pero substancioso análisis de la circunstancia actual, que es muy de tenerse en cuenta por los que pueden alterar en bienandanzas las vicisitudes de unos y el jorgorio de los otros,endereza ndolo para conseguir rendimiento de estos en en beneficio de los menesterosos o simples necesitados.

"Indudablemente será deseable que la jornada de trabajo se reduzca a algunas horas para que obreros y empleados pudieran dedicarse a actividades enriquecedoras desde el punto de vista físico y cultural.Pero esto presumone una extraordinaria prosperidad y un prodigioso adelanto técnico que en Colombia estamos aún lejos de alcanzar.

La verdad es que para obtener la reducción fuera de las horas de trabajo hay que trabajar dura y conscientemente, hay que levantar un país verdaderamente rico, hay que PRODUCIR.El hombre de ahora tiene que transformarse,por su propio esfuerzo,por su propio valor,en el hombre feliz,libre y culto del porvenir.El colombiano de cualquier clase y cualquier condición tiene el destino en sus propias manos. A un pueblo no le VUELVEN grande.Se HACE el mismo grande.

Parece difícil que nuestro país progrese,mientras sus hijos no dan un pleno rendimiento.No sólamente se trabaja poco, sino que no se sabe trabajar.La productividad del colombiano es netamente inferior a las necesidades del país.Si a ello se agregan las deficiencias orgánicas de la producción,tenemos un panorama claro de nuestras dificultades económicas y de los lastres que nos impiden progresar.

Pasa Colum. 3a

A V I S O

El Alcalde Mupal de Acandí,

hace saber:

Que el Sr. Pastor R. Machado,mayor y vecino deste Municipio en el Corregimiento de Unguía,solicita la adjudicación de un lote de terreno denominado "LA VIGILIA" ubicado en el paraje de Ticolé, en ese mismo Corregimiento dentro de este Municipio,con extensión aproximada de doscientas hectáreas,en donde se encuentra establecido con casa de habitación y cultivos permanentes de varias clases desde hace mas de diez años.El lote se encuentra demarcado por los siguientes linderos/ Norte,con predios del Estado con la quebrada del Corazón,por medio con predios del Estado,-Sur con predios del Estado y Oeste con baldíos Nacionales.

Que durante los treinta días hábiles que el presente aviso durará fijado en esta Alcaldía y en la Inspección de Policía de Unguía,y diez días mas que durará fijado en lista,es tiempo hábil para formular oposiciones.

Acandí,septiembre 10-de 1954.-

El Alcalde Muncipal,
CELESTINO MOSQUERA.
El Secretario,
José S.Ballesteros.

Hay un sello que dice: República de Colombia.-Departamento del Chocó. Alcaldía de Acandí. Y otro sello que dice: República de Colombia.-Departamento del Chocó.--Alcaldía Muncipal.-Secretaría.-Acandí."----

==========

S.M.P.

Hemos tenido conocimiento que el Sr. Marco Tulio Murillo denunció y embargó a la Sociedad de Mejoras Públicas de Quibdó por sum ade pesos por servicios prestados como Secretario de ella que fué.- Es la primera vez que sucede este caso a la S.M.P.y son muchos los que han prestado este servicio desinteresadamente.-

No solo hay que examinar las fallas básicas de un país en donde los ricos son demasiado ricos y los pobres demasiado pobres,sino también problemas mas inmediatos,como son el de los intermediarios y el del ocio remunerado.

Personas autorizadas y competentes han declarado con razón que tanto lo uno como lo otro son causa del alza del costo de la vida.La proliferación de los días de fiesta en Colombia es increíble.No sólo hay que contar con las jornadas feriadas,sino con los "puentes" y con las repentinas vacaciones concedidas por los mas diversos motivos.

El resultado es claro: la producción baja,el costo de vida sube,aumenta la miseria,Vamos directamente al círculo vicioso.-"

De"El Espectador"

==========

TRANSPORTES.

NO SABEMOS cual puedaser la veladera razón para que las empresas de transporte terrestre hayan variado el precio de fletes, hoy ya rige el flete mínimo de $2,05 y valía $1,05 y pronto subirá el de tonelada a $80,00 que hoy vale $50,00.- Nos referimos a Quibdó-Medellín.

No entendemos porqué si la carretera es mejor hoy el precio de fletes aumenta.

==========

Sr. [illegible] SONERO:

como la espada de Damocles,sobre la cabeza de uno o muchos estan las ruinas de la casa que se encuentra entre carrera 5a. y calle 9a. de que dimos cuenta en pasada edición.

Repetimos que los alambres del alumbrado eléctrico estan soportando el peso de tales ruinas.

Ud. nos perdonará,pero nuestra obligación es ayudarle informandolo de ciertas necesidades urgentes.-

DEL AGRO-
II.-

(continuación de # 43)

y en fin todo aquello - que tienda a sembrarlos en la tierra en la tierra que los vió nacer - para que con semejantes abonos puedan ser copio sas y y provechosas sus actividades,lo que redundará en beneficio co ectivo.

Dejo a Uds. este pie - e iniciativa para que con las luces y experien cias que poseen amplíen sus proyecciones,o los reduzcan si es el caso, no me mueve sólo el pro sentarlo el deseo de -- servir beneficiosamente a mi tierra y creo que esto es la mejor forma de hacerlo.

"AVISO:

EL ALCALDE lupal.DE A-- CANDI.- hace saber:

que este Despacho,- por cuenta del Sr.Pas-- cer R. Machado,mayor de edad y de este vecindario,solicita por conducto de esta Alcaldía,por intermedio del Dr. Ru-- ben Gil González,para - que ante el Sr. MINIS-- TRO DE AGRICULTURA Y GA nadería,la adjudicación de un lote de un lote - de terreno baldío denominado "T I R O" ubicado en el paraje de Tigo lé,Corregimiento de Ungía en este Municipio, demarcado por los siguientes linderos generales: Norte, con predios del mismo solicitante;- Este, con baldíos nacionales;Sur,con baldíos - nacionales y Oeste,con el riachuelo El Tigre,y que la superficie del - lote ameritado es de -- doscientas hectáreas(20 0) hectáreas donde se - encuentra establecido - conforme a las exigen-- cias de la ley;dá el presente aviso en cumplimiento al art.1o.de la- Ley 97 de 1946.- Acandí, febrero 17 de 1955.-

El Alcalde Municipal
(Firma ilegible)

El Secretario,
xxxxxxxxxxxxxxxxxxxxxx
xxxxxxxxxxxxxxxxxxxxxx

PLAN DE INTENSIFICACION AGRICOLA.-

Primera parte:

1o.-En qué consiste el Plan de Intensificacion Agrícola.

El funcionamiento a - todo lo largo y ancho- de la comarca chocoana de cuatro centros o agrupaciones, en los cu haya un Jefe o Direc-- tor con un personal que en ningún caso ha de - ser mayor de veinti-- cinco personas, así:Director Técnico,Direc-- tor de Cultura General, Cocinero,Almacenista,ayudante y veinte educandos. Le vamos a dar la denominación de Escuela Agrícola Campesina.Esta escuela deberá hallarse instalada no precisamente en los -- centros poblados sino en el campo buscando como sitio para ello - el mas cercano a los - lugares de mayor explotación agrícola;por ejemplo en el Municipio de Quibdó pudiendo instalarse esta escuela - en un sitio del río Munguidó,del río Bojayá,- del río Buey o bien en las cercanías del Corregimiento de Lloró.

Su instalación así nos ofrece la ventaja de - poder abarcar un ma-- yor campo de acción;pues la escuela además de dar enseñanza a estos 20 individuos que constituyen su personal de educandos deberá extender una acción educativa a los ribereños por medio de conferencias, cines,formación de patronatos agrícolas,cooperativas agrícolas y en fin todo aquello q' tienda a crear interés por la agricultura y a aumentar las posibili-

dades. ...continuará...

(Firma ilegible)
(Hay sello de la Alcaldía y la Secretaría)

Hoy,17 de febrero de 1955 fijo en lugar público y visible de esta oficina.-- El secretario, (Firma ilegible)
(Hay sello de la Srta de la Alcaldía).-
xxxxxxxxxxxxxxxxxxxxx
xxxxxxxxxxxxxxxxxxxxx

RADIOGRAMA DEL PRESIDENTE DE ACCION CHOCOANA.

"Istmina, julio 27 de 1955.

Excelentísimo Embajador de Francia.- Quibdó.-

Nombre pueblo chocoano -- presentole respetuoso cordial saludo deseole gratapermanencia entre nosotros. El Chocó confía su visitaredundará beneficio nustro progreso porque su Excelencia co,prenderá que somos - la esquina de un continente y la abandonada puerta- de entrada a Colombia.

Los colombianos que tan estrechos vínculos históricos tenemos con su noble patria deseamos ligarnos - mas a todo lo que Francia- es y será en el porvenir.

Miembros comité Acción - Chocoana residente esa presentarále puntos vista -- nuestros sobre algunas obras puede vincularse capital frances tan interesado muestrase realizar obras de aliento en Colombia.

Imposterga bles compromisos inpídenme trasladarmeesa saludarlo personalmente en todo caso confiamos esta será apenas su -- primera visita a una tierra en donde se ama la libertad como en Francia.

RAMON LOZAGO GARCES.
Presidente A. Ch_

El viernes pasado viajaron a Bahía Solano tres ti genieros franceses enviados por la Embajada de Francia de acuerdo con el Gobierno Nal.los cuales hansido destacados para estudiar sobre el terreno los aspectos técnicos relativos a la construcción delpuerto de Bahia Solano,lacarretera Solano-Quibdó,yde la central hidroeléctrica del Atrato.- Los acompañó el Gobernador Coronel - Ortiz Torres y regresaron- el martes,satisfechos de - su jira.-

El Chocó espera que este empeño del capital francesea una realidad y que resulte cierta la inversión de cerca de $50.000.000.0

CIRCULACION.

Por Resoluciones números 724 y 725 de 12 deste mes fueron confirmados por el Registrador Nal.del Estado Civil -- los nombramientos hechos por la Delegación del - Estado Civil del Chocó- de los funcionarios electorales que habran de - realizar la cedulación en el Departamento del- Chocó.Los nombrados fueron los siguientes:

Agrupacion [illegible].-Quibdó.
Registrador Mupal.-Fabio Mosquera
Delegado del Reg.-Juan- Silvestre Cedilla.
Auxiliar. Elda Murillo;
Fotoidentificadores: - Cosme D. Moreno P. y Aureliano Ortíz.

Agrupacion 2a.-Istmina.
Reg. Mupal.-Miguel Melo Solo.
Delegado del Reg.-Manuel E. Maturana
Auxiliar.-Heliodoro Arango.
Fotoidentificador. Luis Carlos Leudo.

Agrupacion 3a.-El Carmen Bagadó.
Reg. Mupal.- Rafael Reg trepo Paz.
Fotoidentificador.-Milciades de Diego.

Agrupación 4a.-Riosucio-Acandí:
Reg. Mupal. Agustín Rengifo Forras.
Fotoidentificador,Francisco Rengifo.

Agrupación 5a.-Condoto Móvita.-
Reg, Mupal. Marino Lozano Andrade.
Fotoidentificador,Gregorio Mena Mena.

Agrupación 6a.-Nuquí.
Reg. Mupal.-Fidel Chaverra.
Fotoidentificador,Noel-Idalgo.

Agrupación 7a.-Tadó.
Reg.Mupal.-Jose Santos-Córdoba.
Fotoidentificador,Helio Maturana.

Agrupación 8a.-Baudó - Pizarro.
Reg.Mupal.Aristóbulo Sanchez M.-
Fotoidentificador,Denio Sanchez.

Con posterioridad fué nombrado portero de - la Registraduría Municipal el Sr. Froilan- Londoño P.

Como auxiliares de- los delegados departamentales de Quibdó e- Istmina fueron nombrados la Srita.Teresa - Perea Mosquera y Sra. Leticia de Perea P.-- respectivamente y Portero de la Delegación Jorge I. Chaverra Moreno.-

Los fotógrafos no se encuentran satisfechos porque por cada juego de retratos que entreguen, tres retratos y negativo, solamente - les será reconocido - $0,30 siendo de cuenta de ellos el gasto- de material fotográfico cuyo precio se ha- elevado entre otras - cosas por la gran cantidad de material fotográfico que se necesita para la cedulación.

LA SOCIEDAD DE MEJORAS PUBLICAS DE QUIBDO, viene laborando con - interes desde hace varios días a fin de dar- le nueva vida. Obra - de ella es los trabajos en el parque del- Centenario cuya arborización y ornato quedó a cargo del Ingeniero Agrónomo Dr. -- Luis Julian Moreno.

Ya tomó posesión del importante y delicado cargo de la Sría.de - la S.M.P.Dña.Belisa sa Ayala de Velázquez a quien se le nota un marcado interes por - el mejoramiento de la ciudad. Dña. Belisa - no exige remuneración alguna porque sabe de espíritu público.

El mobiliario y demás de la S.M.P.fué- hallado y será sometido a reparación;se averigua el paradero - de los asientos y máquina de escribir.

Se espera el Tesorero entre en ejercicio para entrar en otras- actividades como es - la adquisición de lo- cal donde funcionará la S. D.M.P. y la SACH.

LA "SACH"

Las labores de la Sociedad de Agricultores del - Chocó continúan su marcha.

La García Medina,como ya se sabe,prestará sus servicios bajo la administración de la Sociedad cuando se haya perfeccionado el plan de administración que requiere mucho cuidado;pues la SACH busca beneficios para los agricultores sin menoscabo de los intereses del fisco departamental.

El Presidente de la SACH Sr. Tomás D. Moreno en reciente viaje a Medellín planteó con la Sociedad de Agricultores de Antioquia abrir un almacen en esta- ciudad un almacen Agrícola auspiciado por la SACH Tambien trató de la adquisición de un molino para- el beneficio de arroz.

En marcha favorable está la cuestión mieles para - la fabrica de licores de- Quibdó en cuyo contrato - se desplazaba a los productores de miel y panela a nuestro agricultor. Eltino del Sr. Gobernador - en este caso es de gran - importancia.

La oficina Tecnico Administrativa del Chocó está consiguiendo los puestos- mas apropiados para el montaje de trapiches para cataje de trapiches recorña. Nos permitimos recordarle al Sr. Jefe de la - Tecnico Administrativa como tambien a la SACH que- Tutunendo produce muy buna caña y tiene aguas facciles y disponibles para el montaje de un trapiche con fuerza hidráulica.

Nuestro amigo RENE CARRASCO POSSO visita nuevamente estos lugares en - viaje de negocio, Lo saludamos.-

---

Dn. TOMAS D. GARCIA, ha - regresado de Medellín un poco mejor de la fractura causada hace algunos meses en un soporte de un- poste del alumbrado eléctrico en la carrera la.-- Nos place.-

---

Sup. "ROYAL" Quibdó.

SUERTE ADVERSA

Se llamó Ezequías. Casi Octogenario.
A su virgencita consagróse entero,
desde que tuviera uso de razón.
Una Virgen vieja,reliquia o herencia
de tatarabuela,

Que quizás enferma de nostalgia y tedio
por indiferencia de esa alma frías
dejó su santuario de melancolía
y se unió a estos seres de buen corazón.

El también la amaba.Así a su manera
la hizo en su creencia, su fiel compañera,
desde que anteñera,fué su madre y Reina.
Juntos y felices con sus familiares,
a su virgencita confiaba sus penas,
en ese refugio de paz y concordia.
Y fueron dichosos esas gentes sanas,
confiandose entero a su protectora.
Pero llegó luego maligna tormenta
con sed de venganzas,odios y reencillas,
en una palabra,con fuego y con sangre,
a consumir todo de lediciencia,
hasta el santo culto de la convivencia.
Y desde aquel día ya no hubo sosiego
y fueron de sustos,confusión y ruina
aquellos instantes..!!
Saquearon las chozas,incendiaron campos
y nuestro buen hombre,confuso y sin fuerzas,
cerrando los ojos,se olvidó de tierras
recogió su virgen y se fué con ella
para sí salvarla de cualquier manera.
Fué una champita,remó enloquecido;
tenía que salvarla con su propia vida
fuera lo que fuera....
Remaba y remaba aleluya eterna,
bogaba y bogaba con el miedo a cuestas,
con tan mala suerte,que al fin sorprendiólo
la bala asesina siempre tan certera,
quedando en el agua junto con su Reina.
Cuentan que hasta el cielo,lloró de tristeza
enviando a la tierra densos lagrimones,
que lavaron pronto la terrible ofensa.
Y este campesino martir de violencia
que se fuera huyendo de la irreverencia
de unos hombres malos,sin fé ni conciencia,
murió entreabrazado a su Virgen buena.

Sp/55 MARIDUMA.

LAS GOLONDRINAS

Va declinando el concierto
que escuchó la vieja torre,
las golondrinas han muerto,
se ha acabado el sombrío.
Y el grueso tronco cubierto
de parásitas y musgos
donde en el nido el polluelo
escuchó el rumor del río,
muere al golpe del hachero
que destroza y amordaza
al fiel testigo de las glorias
y las penas de la raza
que a su sombra se agilipaba
a clamar por sus derechos
y a impedir que culminara
la inclemente amenaza

de desmembrar el terruño
con su tesoro de minas,
para verse exilados
cual se ven las golondrinas.
Ya no anidan en las ruinas
qué su asilo destruído
ya no forman caravanas....
y sus trinos son gemidos.

Sep./55 ELVA.

COSME D. MORENO P.

Puede conseguir a Ud. copia del título de su baldío si se le ha perdido.- Carrera 7a. 9 1/2 9a. 7-104

De "POESIA POPULAR COLOMBIANA"
El cancionero de Túquerres

I

Ayer me asomé a una loma
por ver si la divisaba.
Mera la quimba topé
del indio que la llevaba.

II

Gracias a Dios que ya tengo
dos camisas por mudar:
una que se me acabó
y otra que voy a comprar.

III

Vide un entierro pasar,
pregunté quien se murió
y el cura me respondió:
el que llevan a enterrar.

IV

Por estar en tiempo santo
enmendar mi vida quiero.
Y en la semana de pascua
en la quebrada te espero.

V

Ahí te mando trés riales
envueltos en un trapito,
pa que vos te mantengás
y vistás el muchachito.

VI

Subiendo esta cuesta arriba
un tejo de oro perdí.
Bajando la misma cuesta,
con el mismo tejo dí.

VII

Ya sale la luna bella,
sale por el carrizal;
y ya sale mi negrita
con las tortillas sin sal.

VIII

Ayer yo te vine a ver
por debajo del gallinero
y las gallinas bandidas
m'ensuciaron el sombrero.

IX

Mañana cuando me vaya
me he de ir pu'el otro lado.
Te llevaré de mujer
y de pion a mi cuñado.

Sep./55 ELVA.

Puede conseguir a Ud. copia del título de su baldío si se le ha perdido.- Carrera 7a. 9 1/2 9a. 7-104

NOTAS.

SR. PERSONERO: a Ud. es a quien corresponde la ejecución de obras públicas Municipales. Atentamente le recordamos nuevamente que la bajada al Puerto Platanero" es una amenaza para grandes y chicos,para jóvenes y viejos; aunque sea un terraplón mande construir allí.
Los valores que por impuestos produce ese puerto paga muchas veces el costo de esa obra.

NO ES MUCHO pedir al Sr. Alcalde y agentes de policía no permitan las calles se conviertan en canchas de juego de pelota como está sucediendo.

REALMENTE que los días de concurso -los sábados por ejemplo- automóviles u bicicletas no debieran transitar por la carrera 1a. entre calles 3a. y 7a.

MUY ENCARECIDAMENTE rogamos a los reverendos padres C.M.F.hagan conocer a nuestros campesinos por los medios a su alcance los días que son festivos y por consiguiente de guarda o no trabajo,pues hay ríos donde el campesino está pendiente de estos días para no trabajar,parece que hasta los inventan.Hay un lugar,según dicen Bagadó, donde celebran a Santa Cabeza porque es la que gobierna el cuerpo.También en el Cabí, entre otros días festivos inventados, está el de El Capitan de las Animas.
A los reverendos les rogamos este servicio

POR ALLI anda una camioneta tuerta,de ella lí--brenos Dios,de noche no-sabe el peaton cual es el lado derecho o izquierdo.-

---

Oyes. DEL CONCEJO MUNICIPAL, solamente contamos con una sola bomba de apagar incendios y esta tiene tres tiras de manguera de salida de 75-pies cada una, la bomba no es que está en muy buenas condiciones, a esto se agrega que los hidrantes del acueducto estan muy distante uno de otro y a mas de esto la mayoría de ellos estan inservibles.
No sería posible un recorte o economía para adquirir otra bomba y mangueras?

AVISO DE REMATE.

Por el Juzgado segundo Promiscuo Municipal de Quibdó; se ha señalado el día treinta de septiembre a las dos de la tarde para que en el juicio ejecutivo de -- Juan B. Mena V.contra-Juan B. Mosquera L.tenga lugar el remate del siguiente inmueble:unsolar de propiedad del DEMANDADO ubicado en esta ciudad comprendido dentro de los siguientes linderos: por el Norte,con la Avenida Istmina o calle 15; por el Oriente,con propiedad del señor Ricardo Arango y Herminio - Sánchez;por el Sur,con baldíos ocupados por el Sr. Abraham Parra y - predio ocupado con un rancho por el señor Alfonso Andrade;por el - Occidente,con el mismo Sr. Andrade y con predios del común. Sus dimensiones son:de frente diez y seis metros con cincuenta centímetros (16,50),y de centro veinticinco metros (25).-
Este bien fué avaluado por la suma de UN MIL-TRENTA Y UN PESOS CON VEINTICINCO CENTAVOS - ($1.030,25) M/L.-
La licitación principiará a la hora dicha y no se cerrará sino después de haber transcurrido-tres horas por lo menos.
Será postura admisible la que cubra el setenta por ciento (70%) del avalúo o sean setecientos veintiun pesos con ochenta y siete centavos-($721,87) m/c previa consignación del respectivo porcentaje legal.
De conformidad con el Art. 1.038 del C. Judicial se fija el presente para conocimiento del público,en el Despacho del Juzgado y en varios sitios concurridos de la localidad.-
Quibdó,septiembre 8 de-1955.-
El Juez,(Fdo)
ENRIQUE MUZENETT GRANADOS/
El Secretario,(Fdo)
JESUS A.DUEÑAS CASAS.-
(Hay sellos de la oficina)

NOVIDADES:

EL TRIBUNAL del TRABAJO - nombró Juez Interino del-Circuito Judicial del Trabajo en Istmina a Dn. Agustín Rengifo Porras en reemplazo de Dn. Daniel Arce Vivas.

EL CONSEJO DE ESTADO nombró a Dn. Jesus A.de la - Torre G. Magistrado del Tribunal Contencioso Administrativo de Quibdó en reemplazo de Dn.Rafael Copete quien pasa a la Secretaría del mismo Tribunal para reemplazar al Sr.Manuel A.Cordoba y este pasa a reemplazar al Portero Sr. Borja.

EL TRIBUNAL SUPERIOR de - Quibdó nombró al Sr.Manuel Olier Henriquez Juez - Promiscuo Municipal. en reemplazo del Sr. Yamil Meluk. El Sr. Olier L.nombró como su Secretario al Sr.Pedro Adan Mena.

Viene Pag. 2a

El B/ Popular.

Y las otras entidades bancarias han seguido el laudable ejemplo -aunque en forma mucho mas cautelosa - pero no por prurito de-limitación,sino estimulados por el éxito que ha e coronado la revolucionaria experiencia del Banco Popular".-
Bien conoce ya el Sr.- Gobernador la necesidad - de mejorar y en eso está empeñado por eso confiamos habrá Banco Hipotecario - Popular en Quibdó.-

Lucius Mariel.

CAFE PURO

"ALMENDRA TROPICAL"

AUTENTICO CAFE DE CAFE

CON AROMA NATURAL DE CAFE Y

SABOR NATURAL DE CAFE -----

/ RAMON Y MARTIN GARCIA LTDA /.

IMPORTADORES DIRECTOS DEL EXTERIOR.

RENOVADO SURTIDO de mercaderías de primera necesidad.- VENTA PERMANENTE DE VIVERES DE LA MEJOR CALIDAD.- Dirección: "RAMARTIN"

QUIBDO. CARTAGENA.
Carrera 1a. Nos. 4-29 y 4-32 (-) Calle Larga No. 10
Tel. 77 Aptdo.aereo No.252.

DONALDO VALDES ORTIZ

(.-.) ISTMINA (Chocó) (.-.)

VIVERES Y MERCANCIAS PERMANENTES.

Direccion:.....Dovalde.

POLINCHOCO

LA PRIMERA EMPRESA POLIERA DEL CHOCO.- CARDONA PINILLA HERMANOS Ltda.
Distribuidores exclusivos para el Chocó de los insuperables productos de"CERVECERIA TAMAYO" de Medellín. Entre ellos: CERVEZA RUBIA,igual a la mejor. EXTRACTO DE LATA,de sabor agradable.
Despacho a domicilio desde una docena en adelante.-- Visítenos sin compromiso para Ud.-Crrera.1aBros.10-6. Tel 3-89.
Frente al Palacio Arsobispal.

EXPRESO CITARA-CHOCO

MEDELLIN
Calle Bolivar entre Carabobo y Cundinamarca No. 52A18.- Tel. No.164-70.

NUESTROS SERVICIOS NO TIENEN COMPETENCIA POR LA PUNTUALIDAD Y PULCRITUD QUE ACOSTUMBRAMOS
TENEMOS ENLACE CON TODAS LAS CIUDADES Y POBLACIONES IMPORTANTES DE COLOMBIA.-- TENEMOS SERVICIO C.O.D.-- NUESTROS ITINERARIOS SON FIJOS.

Quibdo:
Calle 5a.#6-2-
Telfono No.412

Ocúpenos y se convencerá

LA CRITICA

El Chocó pa
ra redimir-
se necesita
la central
hidroelec-
trica de-

UN VOCERO DEL PUEBLO AL SERVICIO DEL CHOCO, DE LA LIBERTAD Y DE LA DEMOCRACIA.

Director propietario: Quibdó, Spbre. 24/9 2a. época Número 45
COSME D. MORENO P.

DECLARACION DEL COMITE EJECUTIVO DE ACCION CHOCOANA.

El Comité Ejecutivo de Acción Chocoana, frente a las publicaciones de algunos órganos de la prensa en relación con la posible ruta de la Carretera Panamericana en territorio Colombiano,

D E C L A R A:

QUE el pueblo chocoano en la debati la cuestión de la ruta colombiana de la Carretera Panamericana, se atiene al concepto técnico que los expertos en la materia rindan sobre el particular.

QUE el Chocó,fiel a sus tradiciones patrióticas, no acepta discusión en el terreno de las recriminaciones de orden regional,porque lo que desea es la unidad de la Patria mediante el armónico progreso de todos los pueblos que forman a Colombia, sin odios absurdos y sin lugareñismos mandados a recoger.

QUE este Comité vería con sumo agrado, y así lo pide a nombre del pueblo chocoano al Gobierno Nacional, que se designara a un Ingeniero chocoano para formar parte de la comisión encargada de señalar la ruta que debe seguir la Carretera Panamericana en territorio colombiano, porque así lo indican las conveniencia de la técnica y de la Patria. En este sentido el Comité coadyuva las gestiones que al respecto está haciendo el muy diligente Gobernador del Chocó Coronel Ortíz Torres.

QUE este Comité hace suyos los conceptos emitidos por el Gobierno Departamental del Chocó en relación con la conveniencia de que la Carretera Panamericana siga la línea de la mayor economía a lo largo del territorio chocoano, aprovechando las carreteras Bahía Solano-Quibdó y Quibdó-Istmina-Nóvita-Cartago.-

Quibdó, 20 de septiembre de 1955.

COMITE EJECUTIVO DE ACCION CHOCOANA:

-Ramón Lozano Garcés. Presidente.- Vocales: Aureliano Perea Aluma, Esther Valdes Ortíz, Cesar Murtado, Armando Torres, Carlos A. Mosquera Orrilla.- Alvaro Cuesta Lenis, Secretario General.

CARRETERA

Con alguna admiración leímos en "El Colombiano", que defendió ayer la no desmembración del Chocó,un ataque a la obra nacional o internacional si se quiere de la carretera Panamericana que ha de partir en busca el rico territorio,para darle entrada a la civilización al interior de Colombia.

Esto es falta de memoria o falta de "piso"en el articulista de marras que ataca hoy lo que ayer defendió;se nota en él un marcadísimo regionalismo que pretende regalarnos cuando dice que se acepta a base de discución el criterio de que los 608 kilómetros de tierra se justifican en virtud de la vinculación de una región colombiana que ha permanecido abandonada hasta el presente,sin dejarde observar que esto es puramente regionalismo";puede que en esto halla regionalismo,pero es un regionalismo nacional y no estrecho o de provincia en detrimento de los intereses de Colombia.

Cómo no hemos de afirmar que la Panamericana siguiendo la Llaviza en territorio Panameño y pasando por Bahía Solano-Quibdó-Istmina-Nóvita-Cartago no tenga mas interes colombianista,continental y económico? A los chocoanos no nos escueseque una vía pase por otro Departamento para que nos beneficie o que este sea beneficiado,lo que si protestamos y protestaremos siempre es que se involucren nuestros límites,pero con todo esto a la vista está los desgajesdal Chocó para colgarsele a Antioquia,Caldas y Valle.

El desconocimiento del país en que se vive es tan lamentable, como el no encontrar las puertas

Pasa Pag 4

DEL AGRO.

Continuación No.Anterior.

de los vecinos para obtener mejores y abundantes cosechas. Estas escuelas agrícolas campesinas deberán ser de caracter permanente y el curso o período de enseñanza deberá durar diez meses.

En el tiempo que corresponde al período de vacaciones la escuela deberá conservar algún personal que atienda los cultivos, animales, enseres y edificios a fin de que por ningún momento se abandone la labor.

La Escuela deberá poseer además de su edificio un lote de tierras no menor de diez hectáreas ya que su fin primordial es lograr que estas instituciones puedan financiar a sí mismo su sostenimiento.

Hay municipio en el Chocó en donde sería necesario la instalación de varias escuelas,mas la precaria situación nos obliga por lo pronto a presupuestar solo este escaso número,mas hay que advertir también que después del primer año de labores no sería aventurado asegurar que lo menos se aumentaría a ocho el número de ellas teniendo por cuenta que estas agrupaciones van a producir y que esa producción se va a convertir en dinero. La escuela campesina deberá ser regional,es decir,en cada lugar en donde se halle edu cará persona del mismo lugar. Atenderá con gran actividad los cultivos regionales mas efectivos,su caracter de mentora así lo exige;pues sería un error esperar buenos resultados de un personal del litoral,por ejemplo,educado en El Carmen de Atrato o viceversa,la desigualdad ambiental daría al traste con la labor y habría que esperar necesariamente el proceso como único éxito. Es pues esto una necesidad imprescindible en el cometido que se busca.

La Escuela Campesina además de la preparación educativa y técnica agrícola que habrá de proporcionar al educando será también su aliada económica,ya que cada entro de estos habrá de crear un fondo o tesoro para hacer a sus educandos, luego de haber cumplido su curso,préstamos que permitan la solución de problemas en la agricultura;estos préstamos podrán hacerse extensivos tambien a los vecinos siempre y cuando que sea posible verificarlos;claro está que para tales cosas hay necesidad de llenar requisitos legales

2o.-programa de enseñanza y su desarrollo.

El Programa de Enseñanza en estas escuelas deberá ser dividido en dos aspectos,así: el cultural con base en la lectura,escritura,aritmética,religión,historia patria y geografía;tratandose de adultos,lo mas indicado es el programa que para este tipo de educandos ha elaborado el Ministerio de Educación Nacional y que puede ser administrado en el curso de ocho o diez meses durante tres horas diarias (2 a 5 de la tarde);y el aspecto agrícola para lo cual tendríamos el primer medio día (7 a 12m) tiempo suficiente para prácticas en el campo,conferencias y los mas indispensables conocimientos sobre botánica,zootecnia,lechería, patología,bromatología,-entomología,y en fin,los conocimientos que por razón del ambiente del cultivo o de la industria lugareña haya de requerir mayor empeño y asiduidad.

El joven campesino armado de estos conocimientos y estimulado por un buen trato en el que debe campear la amistad -- respetuosa,los sanos y buenos consejos la franqueza y gallardía en todos los actos de la vida en comunidad; complementado todo aquello por el exámen y administración de un tratamiento de sanidad hará en su beneficio. Contumará.

NOTAS

ACERTADAMENTE fué nombrado Dn. Luis F. Díaz Perea Asesor Jurídico del Municipio quien viene ejerciendo desde hace varios días.

EN HORAS de la tarde del 21 se trasladó la SACH a la finca del Sr. Tomás de A. Moreno que queda a poca distancia de esta ciudad,donde verificó una sesión extraordinaria con muchos puntos de vital importancia en ella tomó parte su representante en Bogotá ante la Sociedad de Agricultores de Colombia Dr.José María Torres Herrera, quien tambien fué agasajado por los miembros de la SACH y otros amigos en la misma finca.

ULTIMAMENTE hemos visto llegar a este puerto la motonave NONI de propiedad de los señores Enrique Velez y Julio Maranjo,Esta nave navega entre Cartagena y Quibdó haciendo escalas en puertos intermedios. El nombred de esta embarcación fué RAQUEL Mapero su dueño Sr. José Matías Alvarez la vendió a los Sres. ya mencionados

Esta es una de las buenas unidades que navegan en el Atrato.

Dn. Enrique Velez es de Urrao (A) y Dn. Julio Maranjo de Pereira (C). Así es como deben vincularse los que aquí llegan.Felicitamos a Dn. Enrique y a Dn. Julio y les deseamos éxitos.

Creemos Dn.José Matías Alvarez,persona a quien bien se estima en la región,resultará con otro negocio

---

Ya el 4 de octubre llega y nuestro Patrono Sn. PACHO defensor de la integridad chocoana espera se le atienda muy bien.--

DE ACUERDO CON NUMERIA CUERTA,
DATOS PUBLICIDAD HOY A LA CARTA DEL R. P.
NICOLAS MEDRANO.

[illegible] 8 de septiembre de 1955.

Muy recordados señores de la Junta de San Francisco:

El P. Superior,Alcides Fernández, acaba de leerme la carta en la que se me invita a pasar ahí la próxima fiesta de San. Francisco.No sólo no tiene él inconveniente, sino que me ha impulsado y casi rogado insistentemente para que acepte la invitación. Yo soy quien me resisto a ello. Tanto han cambiado mis circunstancias,que ya ya no encuentro halago en lo que antes tánto me complacía,No puedo figurarse lo que es estar hablando con gentes sin saber claramente con quién hablo,ni qué efecto produce nustra conversación. Tal es el estado actual de mi vista;aumentaría por una parte el gusto de estar presente y por otro el desencanto de estar ahí, el recuerdo de haber tomado parte activa en la colocación de la primera piedra de lo que hoy se inaugurará,siendo la última vez que hablé a mis PAISANOS; y ahora no poder darme cuenta de la esbeltéz de esa edificación. -- Parece que para mí llegó el tiempo de vivir de recuerdos;entre estos no se pasó por alto el día 4 del presente,cuando en años anteriores ya se anunciaba que dentro de un mes se celebraba la Fiesta Patronal. Así espero que encontrarán razonable esta negativa mía y -- calcularán el sentimiento con que le doy,y- al mismo tiempo MIS DESEOS DE QUE AÑO TRAS AÑO NO DECAIGA EL ENTUSIASMO DEL PUEBLO EN LA CELEBRACION DE LAS TRADICIONALES FIESTAS DE SAN FRANCISCO.-

De todos afectísimo,

Nicolas Medrano.

MANOS EN LA OBRA.

Cuando el Gobernador Coronel Carlos Ortiz Torres,formó su gabinete departamental con unidades militares,los chocoanos nos mostramos perplejos y recelosos pensando que se había subestimado nuestros propios valores intelectuales y relevados del servicio público en los cargos de comando injustificadamente.

Pero muy pronto se vió el acierto de la decisión tomada y el equipo militar así compuesto,empezó su tarea de gobierno y el pueblo chocoano comprensivo y deseoso única mente de encausarse en el desarrollo de la vida nacional,suministró su voluntad de apoyo y respaldo al mandatario cuyos planes prefijados son de desembotellar la comarca, con vías y obras fundamentales de autonomía económica que la saquen de la postración en que se encuentran,sin dilapidar las energías de un conglomerado humano que confía y espera de la acción creadora del Presidente Rojas Pinilla.

Y la labor ponderada del Gobernador Ortiz Torres ha sido: liquidar el monopolio en la navegación del Atrato; trazado de la carretera Quibdó-Yuto;misión diplomática francesa; inspección ocular del Gobernador por todos los pueblos de su jurisdicción estableciendo sus necesidades;comisión de planeamiento de las posibilidades regionales; misión de representantes de la industria y comercio francés para la inversión de capitales procurando industria propia y fuentes de trabajo; estudio de empresas hidroeléctricas e industria pesquera;construcción de la carretera Quibdó-Bahía de Solano;adquisición de auxilio extraordinario por medio millón de pesos para obras municipales y cancelar la crecida deuda que afronta el fisco departamental; gestiones en Bogotá ante el gobierno central o institutos oficiales sobre obras de fomento alcantarillados,acueductos, plantas eléctricas cuyos contratos ya están ya estan en ejecución;acción agrícola y pecuaria de cuidados trabajos por la zona técnico administrativa;comienzos de la carretera - Pueblo Rico-Tadó y Cartago Nóvita por territorio chocoano con empleo de trabajadores nativos.

En fin,diversas iniciativas sobre los problemas de comunicaciones (instalaciones de oficinas de radio en Nuquí,Utría,Bahía Solano, Jurado y Pizarro),y transportes (flota de cabotaje en la costa del Pacífico con unidad de la Flota Mercante Grancolombiana);planes educativos (Universidad del Chocó);higiénico y salubridad pública con unidades móvibles en los ríos Atrato,San Juan y Baudó y sus tributarios;colonización e inmigración en las zonas actas de Urabá son el ideario y guía plataforma plasmados en que se mueve con seguridad la diligente personalidad del mandatario.

Los chocoanos sabemos que su gobierno está formado por hombres que hacen patria efectiva del ejercicio colombiano y esta garantía otorgada es preludio cierto y verídico de que las obras fundamentales para su progreso serán,porque el orgullo de las fuerzas armadas no dejará que elementos de su seno fracasen en el empeño histórico de incorporar a Colombia en una vasta zona, pródiga-

Pasa Pag. 4

...UNCIA PUBLICA QUE SE IMPONE.

...Nucio Sotola.

Cuando la persona cue-- se escoge para el cumpli miento de una función pú blica determinada y pro vechosa a la sociedad, - confunde sus propios in tereses y malicia sus en formas pasiones con los supremos del bien común, todo está perdido y nece sariamente se precipita- rá la marcha vertiginosa a un caos definitivo.

Esto está sucediendo en el Chocó,particularmente en Istmina en donde en l os últimos meses se ha venido designando para - posiciones claves e im- portantes en la vida mu nicipal,a individuos cag ados de esterilidad - intelectual, estos atraca dores de cargos públicos, ntienden -y en ello son emas consecuentes con- juego de azar por el- se detestan el puesto,- ues de un cargo públi o que es lo mismo mane ar unos cuantos bultos- e mercadería,que admi- istrar la cosa pública municipal,o curutarla -- por normales y ordenados senderos de mejorestar - social,de verdadero ser vicio público.

Tenemos el caso del ba rrio de Pueblo Nuevo en esta ciudad llamada amable,señalado baluarte e- conómico y primero ren-- tístico del fisco munici pal,prodigioso espíritu emprendedor cuenta Istmina, en el que de muran las gentes más sa- ias de la delgada urbe- por su laboriosidad ina- liable y por su intransi ente vida independiente de las menudencias bu ocráticas,al cual se le ustiga con el menospre- io de la acción oficial, r el honroso pecado de o estar sujeto a la con tabilidad en deficit de- políticos ilicitudes o - de comerciantes fracasad dos. De esto hace más o- menos tres semanas que una avenida endemoniada- de la impetuosa quebrada

Viene Pag.1a.

Carretera.

de la propia casa para entrar a ella. Cómo puede creer alg guien o hacer creer que la - Panamericana en vez de pasar por la ruya ya dicha,y hasta escogida por los que sí est-án apartados de ese regio- nalismo dañino,donde hay pa noramas arrobadores para el turista,tierras insuperables para el agricultor,riegos y-f filones de gran mérito para el minero,efluvios petrolífe ros para el petrolero,plantas mil para el botánico y muchas cosas mas para el observador o científico,puede ser infe- rior a la vía que mentes alo cadas por desesperado anhelo de grandeza han sugerido por las partes bajas del Atrato para empatar con la nunca -- terminable carretera de oro- que pasa por Cañas Gordas pa ra llegar a ningún buen puer to en el Golfo de Urabá en - el Atlántico?

Ha sido mucha la lucha del incansable pueblo antioqueño para obtener su utópica car retera al Mar,pero apesar de todos los millones allí inver tidos, no tienen puerto en - el Golfo. Como a una milla - de Turbo tienen que anclar - los barcos por efecto del e- norme lodazal que forma el - mar en su empuje constante - sobre tierra (Este lodo es - del Atrato). Necoclí es el - segundo puerto soñado,pero - está muy distante ese sueño- de la realidad,porque ese la do de la costa es constante- mente azotado por el oleje - del Caribe encerrado en el - Golfo; allí tendrían que hac- cer un puerto a fuerza de mi llones de pesos para convertirlos en cemento;en esta for ma han allano en parte los - inconvenientes del río Leon en la obra de la Carretera - al Mar.

Para el que no conoce la - desembocadura del Atrato al Golfo de Urabá(Considerese - primero que entre las bocas- del Atrato y Quibdó hay una- altura de 50 metros,una lon- gitud de 500 kilómetros y una corriente de 4 a 5 kilómetros por hora, siendo en veranome nor la corriente) por sus -- múltiples bocas entre ellas: El Coco,El Roto,Matuntungo,- to,Pava,Candelaria,Mongrave- Tanela, y las innumerables -- ciénagas,puede decir de la a factibilidad de la Panamerica na por esa parte, o creer co mo el Sr. Gonzalo Mejía que sus FERRY BOAT son iguales a mejores que las tierras fir- mes del Pacífico chocoano,de Baudó y el Munchidó y el Atrat y el San Juan.

608 o mas kilometros de vía en tierra firme costan menos indudablemente que los 37 o de la imaginaria vía por el bajo Atrato que habría que - llenar con millones de pesos- Colombianos.

Los ingenieros que han adop tado la vía poe en medio del Chocó o sea Bahá Solano-Quibdó, lo han hecho con criterio científico y nacional y no - con ese regionalismo criollo- que tantos males causa.

El Chocó quiere a Antioquia porque con ella tiene muchos vínculos, y eso nos obliga a solicitar la reciprocidad.

Apunta "El Colombiano" muchos inconvenientes a la estrecha- vía Quibdó-Bolivar. Nosotros preguntamos: Qué es mas costo so,ampliar una vía o hacer -- gran tramo de una nueva y llg nar con cemento las enormes - lagunas y lodazales del Bajo- Atrato? Esa obra de amplia--- ción de la vía han debido ha cerla hace años de Bolivar a Bolombolo siquiera,tramo de - vía que cuenta con preciosas- como lo demuestran tambien l muchas cruces que a la vera- de esta se encuentran.

Decimos como siempre: El Cho có necesita la ayuda decidida y firme de sus vecinos An tioquia,Caldas y Valle.

L.M.

==========

Viene Pag. 3

manos en... .

en muchas riquezas y olvidada hasta ayer.

Hay voluntad acendrada y servicio militante,la bor persistente en el ag actual gobernador y por ello el Chocó está en mag cha,firme y seguro hacia un porvenir concreto y - positivo.

Victor Abadía A.

(Tomado de Diario de Co- Colombia)

==========

AVISE Ud. en LA CRITICA es el único periódico del Chocó.- Sin compromisos.

...TRO PROBLEMA

GABRIEL.

...on.

La prensa capitalina no icia que en la frontera on el Ecuador el Perú - ha puesto 26,000 hom- bres,cosa que no llama a extrañeza; si se tiene en cuenta que el último de- estos apis- gún ser ni- estar aún conquistad, pretender ser conquistad dor y su devenir histór co,no ha sido otro que - presentar constantes y a rmes problemas ya de - fronteras,ya de invasión,- ya diplomáticos con los otros países sus vecinos especialmente con Colomb bia y Ecuador,basado su- empre en una pretendida- supremacía bélica o en - desmentido supervalor de sus fuerzas armadas.

No bien adquirida su li- bertad,gracias a la ayud de los ejércitos de - Colombia y a la benevo-- encia del libertador, ido apenas del yugo de- ignorancia,de la tira a y del vicio,sin haber ido adquirir,ni saber, el poder ni virtud,se al- a en armas contra sus mig nos libertadores y se de- rotado por Sucre en la - batalla de Ayacucho.

Un pueblo ignorante es un instrumento ciego de su - propia destrucción;la ambición,la perfidia priman en la credulidad y en la experiencia de del elemento humano que lo componen y- loshace ajenos a todo con- nocimiento político,económ ico o civil,adoptando co mo realidades las que son puras ilusiones y fantas- magorías,consideran la la cencia como libertad,la - traición como patriotis- y la venganza como justi- cia.

Instigado por el sentimien to de su aparente fuerza. marcha con la seguridad - del ser mas perspicaz y - dando en todos los esco- llos le es imposible rec- tificar sus pasos.

Pueblos pervertidos comen- este,si alcanza su liber- tad vuelve vuelve a per-- derla muy pronto,porque i nutilmente se esfuerzan - en mistrar,de que la feli- cidad consiste en la prác tica de la virtud;no es mas poderoso el - poder de la ley que - el de los tiranos,cue- llas buenas costumbres- y no la fuerza,son las columnas de las leyes- y que el ejercicio de- la justicia es el ejer cicio de la libertad. Sus debiles habitantes tendrán que erobustecer su espíritu muchos- antes que logren dige- rir el saludable nutri tivo de la libertad,-- pues como dijo Rousseau es un alimento suculen te,pero de difícil díg gestión;entumidos sus miembros por las cade- nas,envilecida su vis- ta en las sombras de - las mazmorras y aniqui lados por las pestilen ciales serviles,no serán capaces de marchar con pasos firmes hacia el- augusto templo de - libertad,ni de adorar de cerca sus esplen- dos rayos y respira- sin opresión el ater- puro que en ella reina. El habito de la domi nación los hace insen- sibles a los encantos sibles a los encantos del honor y de la pros peridad nacional y mi- ran con indolencia la- gigesia de vivir en el movimiento de la liber tad,bajo la tutela de- leyes dictadas por su propia voluntad.

Los fastos de su hist ria proclaman esta es- pantosa verdad.-

==========

AVISO DE REMATE:----

POR EL JUZGADO PRIME- RO PROMISCUO MUNICIPAL DE (QUIBDO, Y POR AUTO- dia diez y siete de oc tubre de 1955,se se- ñaló el dia diez y sie te de octubre, a las nueve de la mañana (9- a.m.) para que en el - juicio ejecutivo que - Dr. Evelio Valois Arru- negui contra el Sr.- Daniel Abadía tenga lu gar el remate del si- guiente bien:

Una casa de habitación con su correspondiente solar ubicados en esta ciudad y comprendidos dentro de los siguien- tes linderos: Norte y Este con un zanjón,Oeste,con - herederos de Aniceto Mena Sur, con la calle segunda, dicha propiedad mide sie- te (7) metros de frente - por diez y siete (17) me- tros de centro y su cons- trucción es de un solo pi so,de madera,techo de pa- ja y paredes de palma y está situada en la calle- 2a.,número 5-34 y 5-36 se- gún la nomenclatura que hoy rige en esta capital.

El precio comercial del inmueble es el de setecien tos pesos ($ 700,00) mone- da legal.-

La licitación principiará a las nueve de la mañana del citado día y no se cerrará sin transcurrido tres (3) horas después.-

Será postura admisible la que cubra el setenta - por ciento (70%) del pre- cio del avalúo.

De conformidad con el ar tículo 1.009 del C. Judi- cial se fija el presente aviso conforme del pú blico en el Despacho del- Juzgado y en varios sitios concurridos de la ciudad, hoy veinte (20) días de - septiembre de mil novecien tos cincuenta y cinco.

...ñez, (Fdo)

MANUEL ...

El Sec...(Fdo)

Pedro ... Calcedo.-

(Hay sello del despacho y Secretaría del Juzgado

==========

Viene Pag. 4

Una función.....

...de San Pablo destruyó el- ...cuerte comente que la ac- ...tividad particular de al- ...moradores levantó altos a- ...reas.Cuando el problema ...da gravedad el Personero Mun...,coope- ...te en intensos y talvez - ...por lo que mas estudios - ...de geografía le han con- ...vencido que Baudó su cuna ...está mas cerca del tronco- ...de la villa que el barrio ...de Pueblo Nuevo,no ha te- ...nido ojos para ver ni oi- ...dos para escuchar el cla- ...moroso grito de quienes - ...permanecen en el barrio, ...para que cese en las in- ...trigas e inutilas y haga- ...mas caso de su función - ...verdadero que tiene abar- ...donada desde el mismo mo- ...mento en que agarró la - ...Pag. Pag. 7

EL HOMENAJE

El 3 de este mes un grupo de amigos convinieron agasajar al Dr. Adan Arriaga Andrade, como es costumbre cada vez que nos visita y así se verificó en casa del Sr. Abel Casas G.

Allí estuvieron con él los señores Balbino Arriaga Castro, Fernando Martínez Velasquez, Jaime Rojas, Luis J. Valencia Lozano, Coronel Florez, Marcial Barrios F., Juan Rodriguez, Jorge R. García, Francisco J. Calcedo, Raul Vargas V. Jose Angel Fren, Abel Casas Guerrero, el Director de este periódico y otros amigos.

Entre el animador trago de whisky y coctel y picada de sanwich de sabrosos esaco del plato y empanadas de jigote, se fueron deslisando las horas acompañadas de bien contados chistes en los que resultó el Dr. Arriaga Andrade con una buena serie, llenando la cabeza el Coronel Florez por su originalidad; los del Dr. Barrios muy larros quizá por efecto de.....las empanadas, los del Sr. Rodriguez de un significado sorprendente, y uno que empesó el Dr. Luis F. Valencia L. (Lucho) resolvió dejarlo para el día siguiente por efecto del sanwich.

Así se pasaron agradables horas en la mas completa camaradería; con un estrechar de manos amigas se verificó la despedida, quedando un nuevo recuerdo en el selecto grupo de personas sencillas y sinceras.

En avión del siguiente día siguió para Bogotá el Dr. Arriaga Andrade siendo despedido en el aeropuerto por familiares y muchos amigos.-

---

SIN ALCANTARILLADO, es UNA EXIGENCIA ABSURDA Y NECIA RECLAMAR A LOS HABITANTES DE QUIBDO EL ASEO QUE DE MODO URGENTE NECESITA LA CIUDAD.

Dup. "RAYA".- Quibdó. -

HOMENAJE.

Hoy 23 de septiembre el Dr. Eduardo Santos propietario del diario matutino EL TIEMPO y su señora esposa Doña Lorencita Villegas de Santos, recibiran el mas férvido homenaje de admiración y gratitud en Bogotá de sus múltiples amistades que se encuentran en todas las clases sociales. Representaciones de todas partes de Colombia estaran con ellos y los que nó, lo verificaran espiritualmente.

LA CRITICA se asocia a tan merecido acto.-

DE POLICIA.

Sería de gran conveniencia en las inspecciones de policía y demás oficinas que lo necesiten, hayan empleados que verifiquen las citaciones si los agentes de policía no pueden atender estas funciones; pues esta función la presta actualmente el interesado que necesita la presencia de sujeto alguno para arreglar diferencias en oficinas del caso. Ya nos ha tocado ver citadores interesados, amenazados por el citado que debe atender la llamada de la autoridad.

RAROS EMPLEADOS.

Todavía hay personas q creen que ocupar un puesto público es llegar al trono de los Cesares - cuando el ciudadano llega donde ellos llega a solicitarle se le atienda como servidor público, pagado por ese mismo público a quien debe atender con cortecía; ésta no está reñida con el cargo. Pero por lo general esto sucede con subalternos o uno que otro que sufre del higado.- Si muestra Ley 4a. dice algo al respecto, la buena educación y cultura del sujeto mas le obliga.-

---

El Dr. JOSE Ma. TORRES HERRERA,

figura destacada de la agronomía nacional, viejo y apreciado amigo - maestro, y representante de la SACH ante la Sociedad de Agricultores de Colombia, llegó a esta ciudad el 20 de este mes en avión de la mañana. Al siguiente día hizo parte de una sesion extraordinaria que la SACH verificó en la finca del Sr. Tomas de J. Moreno donde fué atendido como miembro de la SACH y tambien como entusiasta agricultor. Al siguiente día siguió a Tutunendo con varios miebros de la SACH y otros amigos, allá trataron varios temas de importancia en los cuales fué de gran utilidad la amenicia del Sr. Secretario de Hcda. - Coronel Santacruz.

Vía directa Quibdó-Bogotá siguió en hora de la mañana en avión de AIDA el Dr. José María Torres Herrera, le deseamos feliz viaje.

Sep/23.

DESPUES DE HABER desempeñado el cargo de Juez del Trabajo con competencia y honradés el Sr. Daniel Arce V. ha regresado a esta ciudad

Lo saludamos

DESDE HACE ALGUÑOS días nos visita misá Angelita de los Ríos hija de Risoucio (Ch).

Reciba la apreciada señora nuestro saludo deseandole grata permanencia.

TAMBIEN de Risoucio (Ch) donde está encargado del aserradero de Sr. Rafael Morales, estuvo con nosotros el Sr José Linares quien regresó en lancha del 22.

Cuando escribíamos estas lineas fuimos informado que el Sr. Linares no es encargado del aserradero del SR Morales, vino a ventilar asuntos de trabajo.

UNAS GOLONDRINAS.

Cortáronles los árboles donde dormían en el Parque del Centenario.

Yo sufro como ellas, de nostalgia y ausencia
de ansiedades secretas y noches dolorosas.
Fueron, manos traicioneras heridas de idolencia
destruyeron las ramas y sus lechos de hojas.

Ellas tan tiernas, nobles y prolijas
y que al Martir-Divino compadecieron tanto
que arrancaron, ufanas, sus picos, las espinas
que su imagen gravaron sobre el manto....

Ahora lloran soñando que dicipan las penas
como aquellas tardes de angustias mi arenas
allá por los espacios del del etéreo confín.

Golondrinitas...! Conmigo sentirán dolorosas
en las tardes lluviosas esa pena sin fin
de haber perdido el nido, por manos alevosas...

Sptbre. 23/55 MARIDUMA.

DOS CAMPESINOS EN EL HOSPITAL

Un par de legionados en el Hospital San. Francisco de Quibdó por el mismo motivo.

Amigo: Ud. por acuí?
Cuéntema qué le pasó,
que tiene ese ojo hinchado
quién un garrote le arestó?

Fué una parma que tengo
cargada e chontauro
y po cojele unito,
me rió este gorpe tan duro.

Ay!! entonce si tamos mal
ami tambien me trajeron
po comeme unito,
con la mesma enjuermera;
yo toi argo mejó; pero porqué
que hasta la cortê
pa no veme otra vé,
con otro gorpe tan duro
en mi cara se partió,
con el rabo del ojo lo ví
y er mardito piacito
jué er que me rió acuí.

Pero ami toito me cayó,
que gorpe ese tan duro,
la sangre me chispió,
la camisa se roupió,
y er pie se me espinó;
no cojo ma chontauro!!

NUTEÑO.

- EL BARQUERO -

Por, José R. Campo-flores.
"EL OCCIDENTAL"

Barquero apura la marcha;
quiero volver a mi playa.,
estoy cansado de andar
por tantas tierras extrañas.

El mismo mal nos carcome,
en la lucha interminable
de las guerras fraticidas
que reina en todas partes.

Barquero apura la marcha
quiero volver a mi playa..
Allí solito en la costa,
diré los versos del alma.

No hay justicia verdadera;
y la paz es un cadáver;
la ambición ha ensegnecido
a los hombres gobernantes.

Seran de amor y protesta
por las cosas que nos pasan
y el mar será el compañero,
que escuchará mis palabras.

El viento será el testigo,
mensajero de mis ansias;
que hará brotar por el mundo
el ideal de la esperanza..

.....

Barquero de mis ensueños,
llévame pronto a la playa

& Viene Pag. 5

& Una Funcion.....
&
& chanfaina.
& La mas irresponsable expresión
& de una mente inmatil y de un fracaso sentido del
& deber, fué la respuesta que el Personero de Istmina dió a uno de los habitantes
& de este barrio, que le reclamó - presto remedio - para el mal: "Tuesta Ud. dijo el flamante Personaje, tendrá que cuitarse los zapatos y pasar por el agua.....
Como a todo el mundo se le alcanza, con funcionarios como el de marras, - ciertamente es una desventura la de la vida - distrital, que tendrá que sentirse desamparada y - distante del progreso, - del bienestar general.

En el fondo lo que se persigue, con este procedimiento, dizque es la - destrucción de un hombre que como en la frase de Martí y de Gaitán, "es un pueblo", cuya dignidad, pulcritud y preparación, tendrá a los tartufos y comerciantes venidos a menos.-

Mucio Scevola.

Istmina, Sptbre de 1955.-

"LA CAMPIÑA"

JOSE M. TORRES HERRERA & Cía. Ltda.-
Técnica Agrícola y Ganadera-Control de Arboles Frutales.-
Bogotá. Carrera 13 No. 13-30. Tel. 19486

AVISE USTED EN "LA CRITICA"

CAFE PURO

"ALMENDRA TROPICAL""

AUTENTICO CAFE DE CAFE

CON AROMA NATURAL DE CAFE Y

SABOR NATURAL DE CAFE -----

/ RAMON Y MARTIN GARCIA LTDA /.

IMPORTADORES DIRECTOS DEL EXTERIOR.

RENOVADO SURTIDO de mercaderías de primera necesidad.- VENTA PERMANENTE DE VIVERES DE LA MEJOR CALIDAD.- Dirección: "RAMARTIN"

QUIBDO.
Carrera 1a. Nos. 4-29 y 4-32 (-) CARTAGENA.
Tel. 77 Calle Larga No. 10
Aptdo.aereo No.252.

DONALDO VALDES ORTIZ

(.-.) ISTMINA (Chocó) (.-.)

VIVERES Y MERCANCIAS PERMANENTES.

Direccion:.....Dovaldes.

POLINCHOCO

LA PRIMERA EMPRESA POLIMPA DEL CHOCO.- CARDONA PINILLA HERMANOS Ltda.
Distribuidores exclusivos para el Chocó de los insuperables productos de"CERVECERIA TAMAYO" de Medellín. Entre ellos: CERVEZA RUBIA,igual a la mejor. EXTRACTO DE LATA,de sabor agradable.
Despacho a domicilio desde una docena en adelante.-- Visítenos sin compromiso para Ud.-Carrera.1aNros.10-6. Tel 3-89.
Frente al Palacio Arzobispal.

EXPRESO CITARA-CHOCO

MEDELLIN
Calle Boltboró entre Carabobo y Cundinamarca No. 52A18.- Tel. No.164-70.

NUESTROS SERVICIOS NO TIENEN COMPETENCIA POR LA PUNTUALIDAD Y PULCRITUD QUE ACOTUMBRAMOS
TENEMOS ENLACE CON TODAS LAS CIUDADES Y POBLACIONES IMPORTANTES DE COLOMBIA.-- TENEMOS SERVICIO C.O.D.-- NUESTROS ITINERARIOS SON FIJOS.
Ocúpenos y se convencerá

Quibdo:
Calle 5a.#6-2-
Telfono No.412

OCTUBRE 16 DE 1955 - CHOCO

LA CRITICA

UN VOCERO DEL PUEBLO AL SERVICIO DEL CHOCO,DE LA LIBERTAD Y DE LA DEMOCRACIA.

El Chocó para redimirse necesita la Central Hidroeléctrica del Atrato

Director propietario: COSME D. MORENO P.- Quibdó,Oct. 16.- NUMERO 46.

CICLO DE CONFERENCIAS PARA PEDIR QUE LA PANAMERICANA PASE POR EL CHOCO.

Organizado por el Comité de Acción Chocoana en Bogotá ha comenzado a desarrollarse un ciclo de conferencias para "imponerle al país -según manifiestan los organizadores- cual debe ser la ruta lógica y técnica para unificar el sistema colombiano de la Carretera Panamericana entre las fronteras con el Ecuador y con Panamá. La primera de dichas conferencias estuvo a cargo del Dr. Demetrio Valdes Ortiz. Posteriormente hablarán los doctores Adan Arriaga Andrade,Eliseo Arango y Daniel Valois Arce.

LA PRIMERA CONFERENCIA.

La conferencia inicial del mencionado ciclo,que tuvo cumplimiento el lunes pasado,corrió a cargo del Dr. Valdes Ortíz,quien desarrolló el tema de "La Panamericana y el Chocó". Despues de esbozar en tesis general la importancia de la vía,el Dr. Valdes Ortíz expresó que "el problema de la Panamericana en Colombia se reduce a estudiar cuál es la ruta que mejor llena las condiciones entre las fronteras de Ecuador,Perú, Brasil,Venezuela y la frontera con Panamá. Es verdad indiscutible -agregó- que en la actualidad y en desarrollo del plan vial que ejecuta el Gobierno nacional,la vía que mejor llena las condiciones mas aconsejables,es la que debe ir del Puente de Rumichaca atravesando los departamentos de Nariño, Cauca, Valle, Caldas y el Chocó,hasta la frontera con Panamá.El resto de las vías que en la actualidad atraviesan el territorio nacional y las que mas tarde deban contruirse entre el Perú,Brasil y Venezuela,con Panamá son alimentadoras de la ruta Rumichaca-Panamá. Expliquémonos mejor: Con el Ecuador tenemos actualmente la comunicación por la carretera que va d'Pasto a Tulcán y que cruzando dicho país sigue rumbo a la Argentina después de pasar por el Perú,Bolivia y Chile.Hoy se puede ir d'la frontera con el Ecuador a la frontera con Venezuela,pasando por Bogotá después de recorrer 1.734 kilómetros. Al contruirse una variante de esta vía para ir d'Pasto a Neiva en lugar de seguir la ruta Popayan-Cali- se rebajaría la distancia en aproximadamente 170 kilómetros.En nuestro concepto el sistema Panamericano en Colombia está completo para comunicar al Ecuador con Venezuela por -- las rutas mencionadas"

Tomado de "El Espectador

INFORMACION.

Tenemos conocimiento Accion Chocoana de Bogotá y Medellín se dirigieron al Comité de este lugar increpando el caso del Sr. Director de Educación del Chocó relacionado con el paso de la carretera Panamericana por el Chocó. El Presidente de este Comité nos manifestó el lunes se daría a conocer un Boletín donde se trataría el asunto;hasta la fecha no ha salido.

"BOLETIN INFORMATIVO.-

La Sociedad de Agricultores del Chocó, a los agricultores y público en general. H A C E S A B E R:

Que del 1o. de octubre en adelante, y por convenio celebrado con el Gobierno Departamental,se hará cargo de la administración de la motonave "García Medina".-- Que la lancha recorrido entre Quibdó y Paichará blanco (Caño de Unguía) y viceversa con itinerarios precisos de arribo a puertos intermedios,itinerarios que se harán conocer oportunamente.

Que en fletes y pasajes habrá rebajas especiales para afiliados a los agricultores que se hayan dedicado al cultivo de arroz deberan saber que la Sociedad se propone montar en breve plazo un Molino Arrocero,con clasificadora y secadora automática, a fin de conseguir cue el mencionado fruto ya trillado,sea vendido en otras regiones del país. Por consiguiente se les exhorta para que no vendan el arroz en pergamino a bajo precio.Deberán asolearlo y esperar mejor mercado.-

Pasa Pag. 6

UN VISITANTE.

Hace pocos días nos visitó el periodista Sr. Alberto Upegui Benítez director de la magnífica publicación "ESTAMPAS ANTIOQUIA". Dejó en sus viajes y nuevas amistades gratos recuerdos; fué propósito de esas amigos ratificar una reunión donde concurrirían los miembros de "Acción Chocoana","Cámara de Comercio","Sociedad de Mejoras Públicas",y Sociedad de Agricultores del Chocó" para cambiar ideas acerca de lo mucho que hay para tratar relacionado con el Chocó y sus problemas.

Hubiera sido de gran provecho este certamen de caballeros amantes de progreso y bienestar,pero inconvenientes de última hora lo impidió.

Deseamos al Sr.Upegui-Benítez recuerde o sepa que hace días está matrimoniado con bien amigo del Chocó.- LA CRITICA lo saluda y le desea muchos éxitos en su carrera y le ofrece sus páginas sencillas.

CARTEL DE REMATE.

Viene Pag. 3a.

($ 5.000,00) M/Cte.

Una casa que existe al frente de la casa anteriormente notada,acondicionada para guardar leña y productos de la finca;con tambien para vivienda,construcción de madera aserrada y tejas de hierro,en regular estado de conservación, avaluada en la suma de...OS MIL PESOS ($2.000,) M/Cte..

Otra casa situada al lado de la casa de habitación descrita arriba,usada comodormitorio de pasajeros,construcción de madera, teja de barro y en buen estado de conservación avaluada en la suma de UN MIL...SOS ($1.000,00) M/Cte

El valor total del avalúo de los bienes que van a rematar,asciende a la suma de DIEZ Y...

VIAJERO.

En la Villa de la Candelaria y en la magnífica compañía de sus hermanos Dr. Miguel y Dón...Cruz, estuvo nuestro amigo Delfino Díaz Mendoza quien regresó hace poco por vía terrestre. Nuestro cordial saludo.

AGRADECIMIENTO.

SUSANA Vda de PALACIOS e hijos a la Sociedad de Agricultores del Chocó,- expresa su agradecimiento por sus manifestaciones de pesar.-

Quibdó 5 octubre /55.

Es de aplaudir la prohibición por el Gobierno nacional de la introducción de "aventuras"; niños,jóvenes y hasta viejos ya tenía la lectura de esto como un vicio dejando con ello de leer algo provechoso;- hasta las tareas y estudio escolares eran abandonados.

OCHO MIL CINCUENTA PESOS ($18.050,00) M/Cte.

La licitación comenzará a las dos de la tarde (2 p.m.) del mencionado día y no se cerrará sino después de transcurridas tres (3) horas.

Será postura admisible la que cubra el setenta por ciento (70%)- del valor total del avalúo,previa consignacion del veinte por ciento - (20%) del mismo.--

Quibdó,octubre 10 de 1955.-

(Fdo)
CONSUELO DE LOZANO
Secretaria.

(Hay un sello del Juzgado del Circuito en lo Civil de Quibdó)

La lancha "García Medina" de propiedad del Dptto.y administrada por la SACH actualmente,verificó su primer viaje a el bajo Atrato con magnífico resultado. También entró a varios ríos.

VIAJEROS.

Para Medellín,en el avion del 14 siguió la señora Dña. Nelly Moreno de García acompañada de sus niños Eduardo Leon y Nelly Beatriz. Le deseamos un feliz viaje.

A la reunión de Contralores departamentales en Bogotá siguieron los señores Carlos Calderon - Mosquera y Julio Acosta-Mosquera,Contralor y Sub contralor en el Chocó; llevan un completo informe sobre la situación fiscal de este Departamento. Les deseamos éxitos.

Para la ciudad de Antioquia Dn. Vicente Martínez Ferrer donde permanecerá unos días en - busca de salud. Buen viaje deseamos a Dn. Vicente.-

En avión del catorce de este mes siguió para la capitel de la República el Teniente Coronel David Florez Stover quien venía desempeñando el cargo de Comandante del Batallon Bombona de este Departamento.La bacante que deja el Coronel Flore...S.es llenada por el Teniente Coronel Pablo Emilio Lopez-Martinez quien llegó en el mismo avión donde vaja el antecesor.-

El Coronel Florez S.- deja en el Chocó un buen número de amigos motivado por su don de gentes y gran simpatía para con todo el que lo trata; esta la razón de los agasajos para despedirlo; a el aeropuerto fueron a despedirlo muchos de sus amigos.De la manera mas atenta y cordial despedimos al Coronel Florez deseando le acompañe siempre el éxito.-

Reciba nuestro saludo el nuevo Comandante Coronel López Martínez y estamos seguros se plegará la voluntad y buena aceptación de todos.

AVISE Ud.EN LA CRITICA para que...ará su negocio.

SUPRIMIRAN ----------

REGISTRADURIAS DONDE NO

DEN BUEN SERVICIO.-

La Registraduría Nal. del Estado Civil ha enviado a todos los Registradores Municipales una prevención en el - sentido de que se procederá a clausurar a- quellas dependencias - cuya escasa producción de cédulas no justifique sus sostenimiento, También se ha advertido que en aquellos Municipios en donde las autoridades locales no cooperen en la campaña de cedulación y se compruebe que los ciudadanos se muestren renuentes a obtener su cédula,se dará orden inmediata para trasladar - la Registraduría con todo su personal al Municipio siguiente en - la agrupación respectiva;también se hace la advertencia de que será removido de su cargo todo funcionario a- quien se le comprueben faltas en la preparación del material de cedulación,con malas reseñas,malas fotografías,o deficiencias en - los datos biográficos de la tarjeta dactilar o en los otros documentos que debe presentar cada ciudadano.--

CARTEL DE

remate

Por el Juzgado del - Circuito en lo Civil - de Quibdó,se ha señalado el día lunes catorce (14) de noviembre - próximo,para que en el JUICIO EJECUTIVO adelantado en este Juzgado por el Dr. Evelio - Valois Arrumategui,como apoderado de la Caja de Credito Agrario- Agencia de esta ciudad- contra FRANCISCO-ANTONIO LOZANO GARCIA, se lleve a efecto la - diligencia de remate - de los bienes embargados en la mencionada ejecución,consistente - en lo siguiente:

"Una finca llamada "EL PIÑON" de propiedad del demandadao situada en el pareja del mismo nombre,Municipio de El Carmen (Chocó) con todas sus mejoras y anexidades,ubicada dentro de los siguientes -- linderos:"Del centro de- una obra sobre la carretera Quibdó-Bolivar llamada "La Batea" de arriba en línea recta hacia- arriba,pasando por un árbol "carré grande",hasta encontrar lindero con Rita Montoya; de allí linda dando con Rita Montoya y hacia la izquierda hasta encontrar un árbol que - como peña se labra y seclavará un mojón de piedra; de este siguiendo,- la misma dirección,hasta otro mojón de piedra que se clavará precisamente- en la mitad del trayecto comprendido entre el mojón mencionado o sea donde se labra el árbol y - la quebrada "El Piñon";- de este mojón se sigue - a buscar la carretera,- donde se clavará un mojón más o menos en el centro o mitad entre el puente- sobre la cuebrada "El Piñón", y la punta de una- peña sobre un talud cerca a la casa que hoy ocu

-UNA CARTA-

Unas señoras de esta ciudad dirigieron al R.P.- Medrano una carta con frases salidas de su corazón para el venerable sacerdote y este dió la siguiente respuesta:

"MISIONEROS HIJOS DEL INMACULADO CORAZON DE MARIA.-(Padres Claretianos).- Carrera 5ª No.61-24 - Apartado Aéreo 935.- Medellín.-- C.M.J.-- 28 de septiembre de 1955.-

"Sra.....y otras amigas: (cuántas cabrán en esa palabra otras!.-

No se figuran la fuerza que me estoy haciendo para mantener mi resolución de privarme del gusto de renovar los días ya pasados en los que tanto gozaba con las fiestas populares de San Francisco. Es que esas tarjetas obligantes como la spya del 20,casi rinden a uno.Pero cuando con la imaginación me figuro entre los míos,sin distinguir facciones de nadie,solamente elvo mi plegaria a - Dios,pidiendole que ninguno de los que así me imagino,se encuentre nunca en el estado mío. Ahora ustedes con esas frases tan sinceras remachan el clavo y me hacen imposible conseguir lo que he intentado y no he podido: enfriar los afectos y aflojar los lazos que me unen, o mejor, me atan a esa tierra y a sus moradores. Lo he intentado y no he podido! y ahora menos! Suerte de que esos lazos aprietan y no dañan. Una vez más agradecida a todas las que se unen a tí envuelta en la palabra otras,abrazo a todas en tí y encomiendo al - Santo Patrono.

Aff.
NICOLAS MEDRANO.- C.M.F.

"Una finca llamada "EL PIÑON" de propiedad del demandadao situada en el pareja del mismo nombre,Municipio de El Carmen (Chocó) con todas sus mejoras y anexidades,ubicada dentro de los siguientes -- linderos:"Del centro de- una obra sobre la carretera Quibdó-Bolivar llamada "La Batea" de arriba en línea recta hacia- arriba,pasando por un árbol "carré grande",hasta encontrar lindero con Rita Montoya; de allí linda dando con Rita Montoya y hacia la izquierda hasta encontrar un árbol que - como peña se labra y seclavará un mojón de piedra; de este siguiendo,- la misma dirección,hasta otro mojón de piedra que se clavará precisamente- en la mitad del trayecto comprendido entre el mojón mencionado o sea donde se labra el árbol y - la quebrada "El Piñon";- de este mojón se sigue - a buscar la carretera,- donde se clavará un mojón más o menos en el centro o mitad entre el puente- sobre la cuebrada "El Piñón", y la punta de una- peña sobre un talud cerca a la casa que hoy ocupa el señor Francisco Lopera G.,de allí a buscar- la quebrada "El Piñón", o sea el centro en el punto mencionado y la de Marco Tulio Zapata S.,partiendo del potrero que hay entre- el puente,la carretera y- la propiedad de Marco Tulio Zapata;de allí cuebrada abajo,hasta encontrarda una obra;de allí siguiendo la carretera,e encontrar- una peña o sea la mencionada anteriormente;por encima de ésta hasta donde termina; y de allí en línea recta a otra peña sobre la carretera; y- de allí siguiendo la carretera,a la Batea,punto de partida".

Esta finca fué avaluada- en la suma de DIEZ MIL PESOS ($10.000,00) M/Cte.-

Una casa de habitación - situada dentro de la finca antes descrita a unos- cuatro metros de la carretera,en buen estado de conservación,construcción de madera aserrada,teja "eternit" avaluada en la suma de CINCO MIL PESOS ...

Pasa Pag. 2

DE "EL COLOMBIANO"

No.13.963,de Medellín tomamos los siguientes apartes: "Medellín deberá ser el eje central de la vía Panamericana en Colombia.----

En relación con nuestras últimas publicaciones sobre el incidente de la carretera panamericana,recibimos una interesante comunicación suscrita por el Ingeniero Carlos-Augusto Agudelo,Secretario de Obras públicas del Chocó y actual encargado la cartera de educación en el mismo departamento. En su nota se desprende la clara apreciación de la ciudad de Medellín debe ser en Colombia el punto neurálgico de la Carretera Panamericana,como que es el sitio mas apropiado para tomar conexión tanto por parte de los viajeros de Venezuela hacia Centro o Norte America o de los que se dirigieren desde Norte America.- Pasa Pag 6

YA VINO Y SE FUE MI CORONEL.

Por: MUCIO SCEVOLA.

Hace apenas breves días que entre nosotros estuvo grato huésped y personaje de gran - noturno en el mundo oficial y en la vida - administrativa departamental. Fué nadie menos que "Mi Coronel",de bizarra estampa - marcial,de finas maneras y continente de - mpecable caballero,de matizada charla y é lictil y locución que de todas maneras con agan en él al brillante militar y gobernan co.

A la manera de Julio César,su romano ante esor,vino,vió y seconquistoo la simpatía y l afecto de sus gobernados en esta villa- acogedora por su vieja tradición de amable iudad,sin ningún egoismo con sus compañe- os de comitiva,desde luego que su vocación de militar y de austero gobernante permitie on ganarle consideraciones y deferencias - estos últimos,de parte del pueblo que no figura en las nomitiva de recepción,pero - que en cambio es más sincero en sus propósitos.

No se puede por menos de reconocer que esa visita del ilustre mandatario y probado militar de carrera,de mucho sirvió para la recta formación del criterio - del pueblo a quien siempre se recurre cuando los madrugadores desean hacer la presentación solemne de su prestancia ficticia o trabajosamente defendida;pues en la recepción a "Mi Coronel",se hicieron presentes todos los matices de la cortesía y de la actividad mundanas,desde los lascivos y que antes perros y vallenatos conque nos tienen invadidos los del folklore musical cos eño,hasta los discursos castrenses-parlamentarios,pasando por la "marrana a la llanera" y las abluciones regadas con las cálculas líquidas de las finas o toscas bebidas; y desde los "helados party" y la cordial conversación del mandatario con entidades y agrupaciones de varia índole,hasta la intestina comida o banquete íntimo para los elegidos.

Pero hay que ser justos en el corto enjuiciamiento de la cuestión de que se trata.Para el estado llano,para el pueblo,para la gente rasa,para la mayoría racial - con su color de sombra,algo hubo tambien,- nunciando regalado de despectiva manera,- como para que no hubiese reclamo,ni reparo ni disgustos;hubo la popular verbena en uno de esos históricos edificios públicos en - donde como antesala de nuestra vida independiente,la santandereana Manuela Beltrán lanzó la primera clarinada para que los - mestizos,negros e indios de estas tierras de Bochica,sintieran el hálito de una vida mejor y enastaran las banderas de su redención social, económica y política.

Hubo proletaria y plebeya diversión - para los humildes y modestos hijos del pueblo con vestidos olorosos a sudor de trabajo honrado y sin complicaciones,en la Plaza de Mercado de esta ciudad amable que desde hace mucho tiempo se quedó huérfana de la verdadera clase aristocrática que otrora conocimos, clase a la cual no calumniamos afirmando,como es de rigor decirlo,que apenas le resta un específico ejemplar,que que por prudencia callamos pero que todo el mundillo istmeño sabe de quien se trata.

Más como en la tierra del ciego el tuerto es es emperador, a la hora de nona,blancos negros o negros aspirantes a mulatos apenas apenas remojados de leche cruda,se sentaron a mantel,en casa de Baltasar,en interior comida,que para tanto ha dado,hasta para que se observe que esas forzadas pretensiones o ambiciones a aristocracia de relleno,son el comienzo del fin de una plena confesión,y o inevitable presagio de su futura soledad en la tierra de la indiferencia del pueblo ra que no les volverá a servir de carne de cañón para sus ansias de prebenda y su disipado espíritu de botarates de la intriga cortesana.

En todo caso,ya vino y se fué Mi Coronel.

Istmina,octubre de 1955

La Redacción dá entrada al anterior artículo del excelente colaborador "Mucio Scevola",pero no prohija los conceptos sobre clases o castas. Esto está definido hace tiempo en el Chocó como lo manifestamos una vez en estas páginas.

N.R.

MIGUEL FIGUEROA DE LAGUNA BUSQUEDA,comunicamos copia de un telegrama fechado en la ciudad de Bolivar (A) el 14 de este mes dirigido a "El Colombiano"y su director Dr. Fernando Gómez Martínez muy vivo sobre el interes que tiene ese diario para que la Carretera Panamericana aproveche la vía Carretera al Mar en vez en vez de pasar por el Chocó olvidando así los importantes pueblos del Su

Pasa Pag. 6

VIAJEROS.

El Gobernador Coronel-Carlos Ortiz Torres en- misión oficial siguió - en avión del martes 11 - a la capital de la República donde tratará cuestiones muy importantes- tañaderas al Chocó en- buena hora entregado a- él para su gobierno;es- posible toque en otras- ciudades donde tiene algo que tratar. Le deseamos feliz viaje y muchos éxitos.-

---

En viaje de paseo y a- visitar sus familiares, estuvo por varios días- en la ciudad la Sra.Colomba Moreno de Toro hija del Director de este semanario, acompañada d sus hijos Luzdary,Marlene,Alonso,Gladis,Ruby y Gloria Eugenia. En avión del 11 regresó a su residencia en San Jose de El Palmar donde está radicada hace varios años.

La Sra.Moreno de Toro- hacía doce años estaba- ausente de su solar natal,la grata visita motivó sus familiares le- hicieran toda clase de- demostraciones de su - gran cariño.

Un viaje sin contratiempo le deseamos.El - mismo día a las 5 de la tarde llegó a Cartago - después de seguir en carro desde Matecaña en - Pereira.

Dn. MANUEL A. SALGE A. y su Sra. Dña. Eulalita Mosquera de Salge, salieron en avión del martes 11 a Bogotá en donde posiblemente se radicará- al lado de su hijos y - deudo familiares.

Al despedir a los esposos Salge Mosquera,les deseamos grata permanencia en la ciudad capital.

Preguntamos: Qué concepto se tiene del buen "Parque infantil Rojas - Escarpetta" en cuanto a centro de diversión para los niños y que las fámulas les estan cuitando el puesto?

Dup. "ROYAL", Quibdó.

L U T O

Dn. MARIO FERRER R.,despues de varios días de enfermedad,rodeado de su estimable familia y muchos amigos que supieron apreciar los valores de este meritorio señor,de - existir en esta ciudad - el día seis de septiembre

Siempre se distinguió Dn Mario por su Honorabilidad,su gencillez aunque - dotado de meritos intelectuales; liberal sin tacha y honrado en sus apreciaciones.- Muere Dn. Mario- de 78 años de edad. Tierde su familia su magnífico nonsejero,Quibdó un - buen servidor y el liberalismo chocoano uno de sus caudillos.

Nuestra expresión del - mas sincero pesar a sus - familiares,especialmente- a su esposa Dña. Ester.

Dña. MARIA PEREA v. de- DIAZ,honorable matrona, - dejó de existir en esta - ciudad el día treinta del pasado mes, apesar de los múltiples esfuerzos de - sus familiares.

Para sus hijos Luis Felipe Díaz P.,Alejo Garcés y Sra. Dña.Teresita Díaz- P. de Garces e hijos y - sus nietos Dr.Luis F.Díaz Paz Sra. e hijos,Dr.Osías Lozano Q.y su Sra. Dña. - Consuelo Díaz Paz e hijos y Dn. Jose Ma. Díaz C, y - demás familiares muestro- mas sentido pésame.

N O T A S.

NO HAN VALIDO suplicas ni lágrimas para que se - subsane el inconveniente- peligroso del "Puerto Platanero" y las ruinas que- amenazan,en la Alameda Reyes crucero carrera 5a. - sostenidas con las líneas telefónicas o de alumbrado.

Qué pasa Sr. Alcalde o- Sr. Personero o Sres. del Consejo Administrativo Municipal?

Si los impuestos se cobran y hay que pagarlos - con absoluta regularidad, asimismo debe atenderse - las necesidades publicas, las necesidades familiares.

No queremos mas hondo- sino algo efectivo por - parte de las entidades públicas; que se cumplan - las obligaciones de estas si quiere que se - cumplan las obligaciones de los particulares.

Tenemos un caso muy - típico:la "Casa Trellez" donde se encuentra la sede de la Sanidad Municipal, es lo mas falto- de higiene que puede conocerse,como lo hizo conocer y ver el Sr. Medico de Sanidad Mupal,Dr. Jose M. Pozantes a los- señores Alcalde y Personero Municipal. Y aún - no se ha subsanado tan- grave inconveniente para solicitar se exija - con todo rigor a propietarios de casas o establecimientos el mas estricto cumplimiento de- las obligaciones sanitarias. Bien es esto,pero que la justicia entre - por la casa como comúnmente se dice.

Hay muchos tramos del- alcantarillado por construir,muchos zanjones - por llenar y muchas acequias por limpiar, y es- tos gastos no corresponden a particulares.

Aquí todo está por hacer dicen muchos oriundos, y mas lo dicen y - con sobrada razon, los- "venidos".

Estamos de acuerdo?

Pero hagamos,no nos - contentemos con decirlo

TANTOCO es mucho,pedir al señor Administrador de Rentas Departamentales Dn. Elin López P. haga retirar un poste - que se encuentra en el- vertice o cruce de carrera 5a. y calle 6a,donde está la tienda denominada "La Reforma",este poste impide la facil vuelta de vehículos Un golpe de estos en - se poste puede causar- la caida de una línea- y esta producir un corto circuito posible - dueño de un incendio.

NADIE se suponga que- criticamos por molestar- lo hacemos por ayudar.-

---

LA CRITICA se publica- con licencia del Gbno. Nacional.----------

BOLETIN.....
Viene Pag.1

Que para el pago de pasajes y fletes en Quibdó deberán entenderse con el Tesorero de la Sociedad,señor Juan Carrascosso,cuya oficina queda situada frente al Banco-Popular.Durante el viaje se entenderán con el Recaudador--Despensero.

Que para abreviar trabajo y tiempo a los interesados que quieran hacerlo,la Sociedad se encargará de vender a los dueños de los productos sus artículos en Quibdó y puertos intermedios,con el sólo pago de una módica comisión.

Que la Sociedad acepta insinuaciones sobre irregularidades y mejor organización de la empresa.

Quibdó,Octubre de /955

JUNTA DIRECTIVA.

Tomás de A. Moreno.-
Presidente.

Viene Pag.4.
De "El Colombiano"....

hacia el Brasil o Venezuela.

Con lo cual se han comprobado plenamente las vísperas de L COLOMBIANO,- en el sentido de que la importancia por ahora es procurar la terminación de la carretera sobre la base de la que existe en Turbo y el interior del país;.....
es un sistema

Un aparte muy interesante de la comunicación -- suscrita por el Dr. Agudelo dice lo siguiente,q' aporta datos de suma importancia para quienes - se han demostrado interesados en este debate: - "Considero esencial que el analista no se separe de un principio fundamental que forma la estructura y la medula de la - Carretera Panamericana,- tal como lo concibieron sus iniciadores.....

.....

En Colombia es típicamente un sistema y no una línea.No puede ser de otro modo.Hasta seguir el itinerario de cualquier futuro viajero venezolano. Si se dirije a - Buenos Aires,sigue una línea;si se dirige - Nueva York,sigue otra línea.Esas líneas,en mi personal estudio -- CONVERGEN EN MEDELLIN, pero claro está,con opciones para el turista de sufrir diversificaciones por Bogotá"

inútiles escrupulos.

Lo anterior escrito - por el secretario de Obras Públicas del Chocó,el mismo,que ha sostenido,por medio de estudios técnicos,que debe hacerse la carretera paralela la Costa-del Pacífico,está comprobando nuestros aciertos. Y demuestra que - los escrúpulos de Monseñor Alvarez del Pino y sus compañeros de Acción Chocoana y los del presbítero Adolfo Hoyos Ocampo y los demás miembros de la Sociedad de Mejoras Públicas de Manizales son inútiles hasta el extremo.(Subrayamos nosotros) Porque como lo dice el Dr. Agudelo,la carretera - tendrá que llegar a Medellín,no solo procedente de Centro América sino de Venezuela.- En la capital antioqueña está el sitio lógico de aprovechamiento para quienes viajen a través de la prolongada vía que se proyecta Porque la Panamericana tiene que buscar,ante todo, el cómodo acercamiento entre las gentes de los distintos - países y, en forma alguna,la tarea colonizadora que corresponde - en particular al gobierno de cada país.

Y como se han citado conceptos técnicos de entidades y personas - extranjeras,sobre las cuales hemos de futuras informaciones,para diluir los escrúpulos de caldenses y chocoanos -preocupados ahora hasta por la suerte del - suroeste antioqueño---
.....
.....

-tesis racional.

Dejando para mas adelante otros interesantes capítulos de la carta del Dr. - Carlos Augusto Agudelo,que se relacionan con otros - interesantísimos aspectos del problema,transcribimos el siguiente que es categórico y que deja sin validéz alguna,los escrúpulos expresados por el Comité de Acción Chocoana y por la Sociedad de Mejoras Públicas de Manizales (de - esta última ciudad se pidió recientemente que la autopista Bogotá-Medellín cruce por ella),en función de lo que dicen los firmantes de telegramas apresurados en dado en llamar - "regionalismo" defendido - por"El Colombiano".-

"Aceptando el principio básico de que la carretera panamericana es un sistema no una simple línea de hormigón,LA TESIS DE - EL COLOMBIANO ES RACIONAL Hay que aprovechar la actual realidad vial colombiana para acondicionar - una o dos líneas al sistema,tales como la línea Bucaramanga-Medellín-Frontino o Medellín-Mutatá,vayan como ejemplo,para buena - parte de los departamentos del interior"

Así se expresó el Dr.Agudelo en su comunicación y luego suministró interesantes explicaciones sobre el estudio hecho en el Chocó,al cual nos referiremos en próximas informaciones sobre el mismo interesante tema."

Ya podrán apreciar los conceptos del Dr. Carlos Augusto Agudelo natural del Departamento de Caldas y actual Director - Secretario de Educación del Chocó;pero si los - chocoanos tenemos motivos de disgusto,menos no pueden tener los caldenses porque el Sr. Agudelo tambien los menosprecia. Sinembargo, se nos informó que el Sr. Agudelo manifestó que sus conceptos sobre carretera panamericana no fueron publicados en su totalidad,solamente publicó"El Colombiano" lo que le podría servir.- Pasa Pag. 7

LA SACH.

Por Resolución de reciente fecha y previo concepto del Sr. Gobernador,fué nombrado Dn. Cesar Ferrer García Capitan-Ingeniero-de la moto-nave "Garcia - Medina" actualmente administrada por la Sociedad-de Agricultores del Chocó El Ingeniero Sr. Ferrer - García prontamente se hará cargo de la mencionada nave.

CORREOS,

El Exadministrador de - Correos Sr. Juan B. Perea puso todo su empeño y buena voluntad en mejorar el servicio de correos en el Chocó, a él se debe la -- instalación de los apartados que estaban relegados desde varios años en un - rincón de esas oficinas,- pero hubo un descuido por el que dirigió la colocación y es el caso que estos quedaron tan altos -- que difícil sería para el interesado introducir la - llave y peor aún recoger- la correspondencia que para él se deposite. Rogamos se enmiende este grave inconveniente.-

==========

Viene Pag.6.
De "El Colombiano"

Para sostener su tesis De mandera que esperamos diga algo el importante colega.

Tenemos conocimiento acción chocoana de Medellín y Bogotá se dirigió al Comité de este lugar incepando el caso del Sr.-- director del Chocó sobre cuestion carretera Panamericana. El presiente de esta Comite nos manifestó el lunes 10 se daría a conocer un Boletin; hasta la fecha no ha salido.-

==========

Viene Pag- 4.
Ayer despues .....

Oeste de Antioquia, olvidado todo el tiempo a su suerte como Bolivar.- Si logramos la confirmación del telegrama, oportunamente, le daremos publicidad .

==========

Dup. "ROYAL".Quibdó

-OTRA VEZ-

Por"La Aurora" hoja parroquiel de Quibdo entregada el 1- de este mes que cumple-la dora de misericordia de(enseñar al que no sabe)nos enteramos de que Santa Maria de la Cabeza fue la esposa de San Isidro y que San Miguel Arcangel es quien entrega las almas al Señor Hemos de admitir que la Critica no hizo alusion a estos insignes personajes sino- que pidió se ilustre a los campesinos sobre las fiestas de guarda obligatoria - para que no pierdan- el tiempo honrando a Santa Cabeza gobernadora del Cuerpo,y al Capitan de las Animas. En Cambio no se preocupan por oir la Santa Misa los domingos.Si observamos el personal que asiste a misa, vemos que todo es de la ciudad y no de los campos, estos provienen durante el dia el "alumbrado"o baile parahonrar Santos qque les permita pasar el dia sin trabajar.

Los señores del Sombrero de fieltro,tenemos siempre la creencia que el tiempo- es sagrado y se honra con el trabajo -- contribuyendo asi a honrar a Dios,a protejer la agricultura y a velar por el porvenir de la region y la suerte de nuestros hijos . Hay mucho por hacer, y en los garitos se ven los mosos robustos,alentados,- alejados del campo-- y esperando solo la oportunidad de un -- empleo,teniendo buen empaque para la agricultura .

Repetimos pues nuestra peticion a los - R. P. sin que a todo se le esté dando vistos catolicos,muy bien se conocoemos los pecados capitales inclusive- el Primero,No es lo mismo referirse a un civil x que a un Sacerdote - su jerarquie exigue el trto, pero ya no lo podemos hacer, porque el sentido lo transgiberan para lo cual no estamos dispuestos, solo rechamamos su valiosa ayda, di para ello tienen buena voluntdad,y nada mas , y muchas gracias..

==========

DEL AGRO.

Continuación.

y por lógica en su conarca el resulta o esperado,pero este hombre al salir de la escuela no pretenderá más que ser un bueno y honrado labriego que sabrá aprovechar lo que aprendió y seresponsabilizará para trabajar;no hay que dudar que el hombre enfermo, sucio- y perezoso habra desaparecido para surgir en su lugar el ambicioso y tenaz hombre de accion.

3- Personal Docente.-La- direccion de cada esuela estara a cargo de un practico agricola y su obligacion es la de atender las clases y practicas sobre- agricultura;estará acesorado de un secretario que es a la vez al profesor encargado de la enseñanza de cultura general. Estos servidores seran internos en el establecimiento .Ademas de estos empleados habra un cocinero y un mucsajero.

El economato de la escuela esta a cardo del director y el almacen bajo la responsablidad del secretario Despues del primer año de labores habra un empleado especialque manejara almacen, economato, fondos y- todos aquellos actividades que signifiquen manejo de intereses comunes para lo cual habra de llenar los requisitos que la ley exige.

4.- Educandos.- En numero 20 por cada agrupacion cotituira este personal vecinosde la escuela, soltero de 18 a 50 años de edad,- loscuales seran internos-

Continuará.

CAFE PUAO

"ALMENDRA TROPICAL""

AUTENTICO CAFE DE CAFE

CON AROMA NATURAL DE CAFE Y

SABOR NATURAL DE CAFE -----

RAMON Y MARTIN GARCIA LTDA

IMPORTADORES DIRECTOS DEL EXTERIOR.

REMOVIL SURTIDO de mercaderías de primera necesidad.- VENTA PERMANENTE DE VIVERES DE LA MEJOR CALIDAD.- Dirección: "RAMARTIN"

QUIBDO. CARTAGENA.
Carrera [illegible] Nos. 4-29 y 4-32 (-) Calle La [illegible] No. 10
Tel. 77 Aptdo. Correo No.252.

DONALDO VALDES ORTIZ

(.-.) ISTMINA (Chocó) (.-.)

VIVERES Y MERCANCIAS PERMANENTES.

Direccion:.....Dovaldes.

POLINCHOCO

LA PRIMERA EMPRESA POLINCHA DEL CHOCO.- CARDONA PINILLA HERMANOS Ltda.
Distribuidores exclusivos para el Chocó de los insuperables productos de "CERVECERIA TAMAYO" de Medellín. Entre ellos: CERVEZA RUBIA, igual a la mejor. EXTRACTO DE LATA, de sabor agradable.
Despacho a domicilio desde una docena en adelante.-- Visítenos sin compromiso para Ud.-Carrera 2a.Nros.15-6. Tel 3-89.
Frente al Palacio Arzobispal.

EXPRESO CITARA-CHOCO

MEDELLIN: Calle Boyacá entre Carabobo y Cundinamarca No. 52A18.- Tel. No.164-70.

NUESTROS SERVICIOS NO TIENEN COMPETENCIA POR LA PUNTUALIDAD Y PULCRITUD QUE ACOSTUMBRAMOS

TENEMOS ENLACE CON TODAS LAS CIUDADES Y POBLACIONES IMPORTANTES DE COLOMBIA.-- TENEMOS SERVICIO C.O.D.-- NUESTROS ITINERARIOS SON FIJOS.

Quibdo: Calle 5a. #6-2- Telfono No.412

Ocúpenos y se convencerá

OCTUBRE 27 DE 1955 - QUIBDO.--- CHOCO.-

LA CRITICA

UN VOCERO DEL PUEBLO AL SERVICIO DEL CHOCO, DE LA LIBERTAD Y DE LA DEMOCRACIA

Director propietario: CONTE D. MORENO P..- Quibdó, Octe 27 NUMERO 47

INVOCACION AL SILENCIO

Cuando sobre el enhiesto pabellon se agolpa el ímpetu bravío de tormentosas injusticias; cuando frente al clamor inso[illegible] del vigilante austero se cierne el desden y el menosprecio; cuandoante el apasionado reclamo del hijo amante se amontonan vilipendio y suspicacia; -- cuando la soberbia domina al poderoso y hace mas miserable la humildad del pobre, cuando la respuesta al ruego es el desprecio, valen mas, muchisimo mas, la elocuente mudez delsilencio difinitivo.
Este voluntario abandono de un esfuerzo contumaz y señero, alto y gallardo, sostenido y egregio, no es el vencimiento ni la postracion humillante de quien reniega de su pasado labioriso y austero. No. Es simplemente la reaccion natural-- contra la indiferencia colectiva, ni contra el desdestimulo de los encargados de rectorar y dirigir estos momentos cruciales de la vida chocoana. Es el justo resentimiento los que otorgado cuanto esoportuno y eficaz dar a la madrecon , han recibido como satisfacion a sus sacrificios el ludibrio de aquellos por quienes luchaban, el fardo de indolencia de aquellos de aquellos a quines amaba, la cruel moneda de la indiferencia de los propios hermanos.
La apostólica labor de hacer crítica, serena, honesta, contructiva y sobria , es unaobra decente de incalculables méritos y de constante abnegacion, Luchar tesoneramente contra situaciones tradicionalmente admimitdas como tolerables, pero que desdicen de nuestra decencia y señoria; encauzar por senderos de respectoy equlibrio - nuestros anhelos egositas; enseña con el ejemplo la urgencia de ser siempre mejores; hacer sobresalir del anonimato social aquellas actividades que merezcan destacarse; señalar los defectos de funcionarios y gobernados , y coregir - actuaciones consgradas pero nocivas; aleccionar al ingnorante defender al dívil, contener al fuerte; mantener encendido el pebetero del patriotismo, predicar la verdad, clamar por la paz que es reflejo de la justicia, todo eso y- solo éso es la labor cordial de la critica. De la crítica honrada sincera y escrita. De la critica- que nosotros practicamos. De esa crítica que hoy silenciamos por - la incompresión y la inutilidad de de nuestro esfuerzo.
Para dias mejores quédese espefta te nuestro afan. Y esperemos conperennes Fe y Dignidad, por que-- "a pesar de todo, nuestro es el porvenir"

A.B.R.

==========

POLITICA

La politica en nuestros dias ha - dado un viraje saludable, reafina do por las fuerzas actuantes, que han obligado a un mejor encanta-- miento de las ideas, porque las co sas tal, como iba nos llevaba a la ruina moral, economica y fisica, y lutivera terminado totalmente con nuestro sistema democrático adquirido desde Bolivar y Santander y- hasta hubiermes llegado a internables contiendas como la de España contra los moros que destruyó- tanto a esos dos grandes civiliza ciones.
Pero en Colombia no se han acabado ni se acabaran esos dos glorio- sos tradicionales partidos, Liberal y Conservador, pero que esa es la salud y vida que nutre la gran fuerza politica nacional que ha - hecho de Colombia un pais de un - civilizmo indestructible .
Los sostenedores de esta máginifica en Colombia nadie lo ignora qu que fueron Bolivar y Santander - y sigue siendo robustecida por Miguel A. Caro, Jose V. Concha, Carlos E. Restrepo, Marco F. Suarez- Abadia Mendezy del año 30 para acá por Enrique Olaya Herera, Alfonso Lopez y Eduardo Santos, al ma sincera de la nacionalidad Colombiana con su no acabado diario - "El Tiempo" fundado por un conservador, su cuñado Alfonzo Villegas y por Leras Camargo que a la ense ñanza de otro gran patricio enre

Pasa Pag.2

t

Viene pag. 1.

POLITICA.

entregó el poder por que confiaba que estabamos ya sin ese espíritu selvático, y por Laureano Gomes y Marino Ospina Perez a quienes la soberbia les hizo desquebrajar romper, su gran programa de Gobierno para nacionalizar de vivir cristianamente.

El Liberalismo no está destruido en Colombia y mucho menos dividido y todos los días aumenta.

El Liberalismo no sabe odiar, sabe si esperar y por eso confía en la treguа que ha impuesto el Gobierno de las Fuerzas Armadas. Por eso con estoica serenidad confiamosne en la honradez del Gral. Por su dignidad y por su principio de justicia, libertad y paz.

Presidente al decir: "Si el Gobierno profi cia la union de los Colombianos en una for a general, es lógico que esté interesado en que los partidos y los miembros de los partidos se unan"

L. M.

EDICTO EMPLAZATORIO.

El Juez 1o. Promiscuo del Circuito de Istmina por medio del presente cita a todos los que se crean con derecho a intervenir en el juicio de sucesión del señor Gregorio Rocuni, radicado en este Juzgado y a la facción de inventarios y avalúos de los bienes pertenecientes a la presente sucesión, decretada por auto de 14 de julio de 1955.

Para los efectos del artículo 937 del Código Judicial, se fija el presente en un lugar visible de la Secretaría, por espacio de un mes, lo mismo que en carteles en lugares concurridos de la localidad y se publicara en la prensa.-

Istmina, 18 de octubre de 1955.-

El Juez,

(Fdo) NATALI ROSQUERA Y.
ROSQUERA.- El Secretario
(Fdo) Heladio Rosquera M.

(Hay sello del Juzgado 1o. Promiscuo del Circuito de Istmina.-

---

EL CHOCO no se defiende con el silencio.-Dígase algo por él.----------

LA MOTONAVE del Gobierno departamental rindió su segundo viaje, sin pérdida para la entidad como venía sucediendo y bastante satisfechos los agricultores del Bajo Atrato por la seguridad y facilidad del traslado de sus productos.

La mencionada embarcación así como su remolque necesita reparaciones o acondicionamientos indispensables para su comodidad de carga y pasajeros, obras que ejecutaran en breve sin suspender viajes.

La motonave "Pablo García Medina" ha estado capitaneada por el Sr. Benjamín Hilera provisionalmente, habil mecánico soldador.

, Entra a la capitanía y como Ingeniero Dn. Cesar Ferrer García, por nombramiento en propiedad que le hizo la Sociedad de Agricultores del Chocó por escogencia del Sr. Gobernador. Confiamos sean posibles los beneficios para la Sociedad, los agricultores y la región.

En estas realizaciones tiene gran parte Dn. Tomás de A. Moreno, sobre todo el Sr. Gobernador Coronel Carlos Ortíz Torres y su Secretario de Hacienda Coronel Santacruz quienes miran las cosas con interes de bienestar general.

Dn. Cesar Ferrer García cuya pericia es indiscutible, quien a mas de organizador es muy conocido en los lugares de viaje de la "García Medina".

CEDU- C O P I A LACION.

Bogotá, Sep. 19/55 D.E.

Señor.
PRESIDENTE DL LA DIRECCIO LIBERAL NACIONAL.
E. S. D.

Tengo el agrado de remitir a Ud. un ejemplar del Diario Oficial número 2881 6 del 2 de agosto pasado, en el cual se inserta el Decreto Ejecutivo número 1776 Bis de 25 de junio último legalizó el plan reorgánico de la Registraduría Nacional del Estado Civil, tantas las dependencias centrales que funcionan en Bogo en Bogotá como delas agrupaciones o circuitos de registradurías municipales que cubrirán el territorio nacional para atender a la pronta cedulación de los colombianos.

Tambien remito a Ud. la circular postal número 107 de agosto pasado, en la cual se imparten instrucciones a los registradores municipales y a sus delegados para la preparación de la nueva cédula de ciudadanía.

Además, considero del caso agregar las siguientes explicaciones complementarias:

1o.-La fotografía será suministrada gratuitamente a todos los colombianos; razón por la cual en cada agrupación figurará uno o más fotoidentificadores para atender este servicio.

2o.-La Registraduría Nacional obtuvo de la Venerable Conferencia Episcopal reunida en Bogotá en noviembre del año pasado la rebaja de los derechos de la partida de Bautismo con destino a la cedulación de $2,50 a $1,00; lo cual ha contribuído notablemente a facilitar la cedulación de las clases menos socorridas de fortuna.

3o.-En las capitales de los departamentos y en las ciudades de densa población las registradurías municipales permanecerán continuamente abiertas; pero en los municipio de menor población la cedulación se adelantará por turnos, iniciandola en el Municipio que encabeza la agrupación. Mientras se trabaje en este municipio se adelantará la propaganda en el mu-

Pasa Pag. 3

UN IMPUESTO Rupal.

El Municipio viene cobrando impuesto por "marca quemadora" porque así lo ordena el Código Fiscal del Departamento, este cobro es indebido porque lo prohibe una Ley que daremos conocer oportunamente o copia de ella pasaremos al Sr Alcalde; a menos que esa Ley haya sido modificada, cosa que no creemos porque nuestro codigo fiscal vigente es el mismo de 1948 o 49. La ley a que nos referimos no solamente exime del pago sino que lo considera como un delito.

-Nos referimos a marcas para marcar ganado-.

EDICTO EMPLAZATORIO.-

EL JUZGADO DEL CIRCUITO EN LO CIVIL DE QUIBDO por medio del presente,

E M P L A Z A:

A todos los que se crean con derecho a intervenir en el Juicio de Sucesión intestada de Rafael Cardona Calle, radicado en este Juzgado y a la faccion de inventarios y avalúos de los bienes pertenecientes a la citada sucesión, abierta por auto de diez de los corrientes.

Para efecto de lo dispuesto en el numeral 2o del Art. 937 del C. Judicial se fija el presente EDICTO en lugar público de la Secretaría por el término de treinta (30) días hoy trece (13) de octubre de mil novecientos cincuenta y cinco.-

El Juez, (Fdo)
MANUEL HORACIO LEMOS
la Secretaria, (Fdo)
Consuelo de Lozano.

Es fiel copia tomada de su original,
Quibdó, octubre 13 de 1955.- (Fdo)
Consuelo de Lozano.
Secretaria.

(Hay un sello de la Secretaría del Juzgado del Circuito en lo Civil de Quibdó.)"

Imp. "ROYAL".-Quibdó.--

Viene Pag. 2

CEDULACION.-

nicipio siguiente, de tal manera que cuando se inicien tareas las gentes tengan aparejados los documentos requeridos para la preparación de la cedula.-En todo caso, ningún Municipio quedará excluido de la cedulación y todo ha sido provisto en forma tal que en los meses que faltan del presente año las comisiones cedularoras habran tenido oportunidad de rotar por todos los municipios.

Los Registradores municipales y sus delegados, los auxiliares, los fotoidentificadores estarán viajando continuamente por los Corregimientos, y los caseríos, las Inspecciones de policía etc; buscando, por así decirlo, a las gentes de los campos para facilitarles la obtención de su nuevo documento de identificación.

Quiero aprovechar esta oportunidad para significar a Ud. y por su digno conducto a los demás miembros de esa Dirección que siempre me será grato suministrar la información que consideren menester.

Atentamente,
(Fdo) Brigadier General
Francisco Rojas Escarpetta.- Registrador Nal. del Estado Civil."

N.B.- Por el anterior oficio del Sr. Registrador Nacional del Estado Civil, Brigadier General FRANCISCO ROJAS SCARPETTA, enviado en copia por el Directorio Liberal Nacional al Directorio Liberal de este Departamento con oficio de 10 de este mes se dará cuenta el público de la preocupación y ordenes impartidas por la Registraduría Nacional, a fin de que todo ciudadano adquiera su nueva cédula.

Próximamente el Directorio Liberal del Chocó dará a conocer una Circular sobre las facilidades actuales para obtener la cédula.

LA CRITICA se publica con el lleno de requisitos legales del Ministerio Gbno

RECAPITULACION

El 13 de junio de 1954 reapareció LA CRITICA y es lo que llamamos 2a época, pues antes estuvo auspiciada por dos de los mismos que hoy ocupan sus páginas.

Diez y seis meses y unos días han servido para que LA CRITICA haya visto la luz 47 veces haciendo sus progenitores todo el esfuerzo a su alcance para dar cumplimiento a su misión de "Un vocero del pueblo al servicio del Chocó, de la libertad y de la democracia". No hemos ahorrado esfuerzos para sostener este único vocero del Chocó que apesar de su presentación mimeográfica ha recibido voces de aliento que en verdad son pocas pero las estimamos de gran mérito porque esos supieron calificar, valorar.

En nuestras páginas ya casi a manera de permanente hemos dicho estas gran verdad: "La seriedad y rectitud de las publicaciones, no dependen de la imprenta en que sean editadas ni del formato en que sean presentadas, sino de la propia dad mental del autor, de la honestidad del fin que persigue y sobre todo del ideal que las orienta".

En esas pocas palabras está encerrado nuestro pensamiento de la labor desarrollada.

No olvidamos las frases de aliento del Exalcalde Teniente Pablo Londoño, como tampoco las de nuestro coterraneo y amigo Dr. Diego Luis Cordoba que tambien nos honró con sus producciones; mucho menos a Leopoldino Machado Director de LIBERTAD que desde ese borde soleado del Caribe nos dijo: "Vocero solitario de los intereses e inquietudes de la gente chocoana LA CRITICA

Pasa Pag. 4

MEMORANDUM

No es tarde para hacer conocer al público parte del Memorandum que la Comisión de El Palmar compuesta por los Sres. R.-Emilio Carvajal, Sigifredo Toro y Jesus Ramírez Montes entregó al Sr. Gobernador personalmente.

La cuestión límites -- con el Mupio de Móvita - fué solucionada satisfactoriamente, en ella tuvimos alguna intervención, - según leemos en el "Boletin Departamental" en su última entrega, pronto pronto habrá en El Palmar servicio de luz y y-fuerza electrica, lo que mucho nos satisface; pues ese Municipio apesar de su importancia agrícola y fronteriza, ha estado muy abandonado.

MEMORANDUM:

Señor Gobernador:

.....

Seguidamente detallamos-as principales necesidades nuestras, evitando en cuanto nos sea posible.- cernos demasiado extensos en su exposición.-

Límites Municipales.-...

.....

Obras Municipales.-Entre las de mas apremiante iniciación están el acueducto y el de cantarillado, obras indispensables- por elementales razones- de salud e higiene. Nueva instalación de la oficina- telegráfica, pues en la - actualidad se encuentra- totalmente abandonada y- hace algunos de seis meses que no presta ningún servicio efectivo. Alumbrado electrico y edificios municipales, tales como - Carcel, Alcaldía, Cuartel- de Policía, Matadero Público, etc.

Salubridad.-Punto de especial importancia es- este, para lo cual sería necesario el nombramiento de un Médico Oficial, una enfermera y un Inspector de Higiene, y ojalá, el establecimiento de **un puesto de salud.-**

Educación.-Desde agosto de 1954 no se paga ningún maestro de esta zona, siendo así, que han trabajado cinco en la cabecera del municipio, 2 en el Corregimiento de - San Pedro, 2 en el caserío de La Badea y 2 - entre la tribu indígena denominada "Copeg". Encarecemos al señor- Gobernador un especial cuidado en la solución de este dantesco problema, pues de continuar una situación tan anómala correríamos el grave peligro. de crecer en absoluto de educadores que orienten nuestras juventudes en las cuales - los gobiernos y las - sociedades tienen cifradas sus esperanzas.

Creación de una oficina notarial y de registro.- Es de imperiosa necesidad la creación de este indispensable servicio en el- Municipio, pues para - casos notariales o de registro hay que hacer viajes que duran mas- o menos 10 días hasta la oficina mas cercana que es la de Istmina. Por este poderoso motivo las gentes se- ximen de elevar a escritura pública sus - compraventas, haciendo sus operaciones con - simples promesas de - venta.

CAMINOS Y PUENTES.-

Por causa del invierno los caminos que se reparan, muy pronto se hacen intransitables- y los puentes sobre - los ríos se hacen peligrosos por las continuas inundaciones, - como muestra patética de los peligros por- las continuas inundaciones, como muestra - patética de los peligros que ofrecen las- continuas inundaciones, baste decirle que en lo que va corrido del año actual, han perecido cinco personas ahogadas. Además, aunque hay regiones que ofrecen grandes ventajas- **para la agricultura, - se hace imposible su** laborea debido a la - dificultad de los puentes y caminos transitables.- Pasa Pag. 5

UNA CARTA

En atención a la ley de - prensa y para llenar obligaciones en el periodismo- que nos impone nuestro deber, damos cabida a la siguiente.

"Istmina, Oct. 12 de 195

Señor

Director de CRITICA.

Quibdó.

Estimado señor:

En el número 45 del 24 se septiembre pasado en su -- leído periódico, hay un artículo que un fulano para- esconderse, firmó con el - seudónimo de MUCIO SCEVOLA, el cual se puede adivinar así: blanco es, gallina lo pone, frito se come. No - es que me preocupe lo que - Scevola diga de mí oficial o particularmente. Los conozco, sabemos que es un problema psiquico y- de intoxicación mental, que si no se trata por psiquiatra especializado, es un caso perdido.

Se trata de que la ley de prensa, me autoriza para q- exija o haga la correspondiente rectificación cuando las informaciones sean- falsas como las que escribió Scevola; y por eso muy comedidamente y con mismas sinceros agradecimientos, le ruego el favor publicar estos tres puntos rectificadores:

PRIMERO:- NO ES VERDAD QUE EL PUENTE DE PUEBLO NUEVO- SE HAYA CONSTRUIDO CON RECURSOS DE LOS HABITANTES - DE ESE BARRIO. Cuando el ilustre hijo de Istmina doctor Marino Abadía Valencia, desempeñaba en esta ciudad con efectiva dignidad, pulcritud y preparación las funciones de Juez Primero Promiscuo de este Circuito, resolvió hacerle un puente al barrio de Pueblo Nuevo para que sus habitantes no siguieran mojandose los pies al pasar- la ciudad de Istmina. El puente fué financiado con dineros de Marino Abadía Valencia, el comercio (casco) de la ciudad y la ayuda gentil de la Compañía Minera Chocó Pacífico, que a mu- bajo costo suministró los- cables y cedió gratuitamente, los servicios de uno de sus ingenieros para la dirección. Pasa Pag. 5

Viene Pag. 4

MEMORANDUM.

Fomento Agrícola.- Se- ña un factor decisivo y benéfico, tratar de - incrementarlo por todos- los medios posibles el cultivo del cacao y el tabaco, productos estos que se desarrollan pró- digiamente en nuestras tierras feraces. Ojalá el Gobierno Departamental enviara un -- técnico-Agrónomo que - instruyera a los campesinos en todo lo relativo a estos cultivos.-

Con todo lo anterior- creemos dejar cumplida- la comisión que la ciudadanía de San José del Palmar nos ha encomendado ante su Señoría, esperando que estos proyectos escritos se traduzcan pronto en obras y - realizaciones positivas de beneficien nuestra- municipalidad, y a nombre del Municipio que - representamos, le hacemos una invitación especialísima para que nos- visite y sea entre personalmente de las necesidades que antes le expusimos; para que se entere de nuestras riquezas y posibilidades agrícolas y ganaderas; para que conozca la feracidad prodigiosa de nuestras tierras; para que perciba la laboriosidad de su habitantes y para que conozca en fin, toda nuestra comarca en la - cual se simboliza un porvenir próspero y halagüeño y se deslumbra- ante de las regiones mas bellas de nuestro Departamento.- Sr. Gobernador.

(Fdos)

Bro. EMILIO CARVAJAL.
JESUS RAMIREZ M.
SIGIFREDO TORO V."

NOTA.- Hace pocos días, solicitamos al - Sr. Gobernador sobre su viaje a Palmar y nos manifestó lo haría en el- entrante mes. Igualcosa- nos manifestó días ha- tes el Sr. Director de Educación.-

Viene Pag. 4

UNA CARTA.

de la obra. Eso hace mas o menos quince años y - hasta hoy, ni los dirigentes, ni los habitantes, ni los habitantes - del barrio, han puesto - un clavo sobre el puente, ni en ninguna parte- de tan necesitado barrio. Falta a la verdad el habitante de Pueblo Nuevo que diga que aportó algo para esa obra, pues - deben saber que actitudes como las de los dirigentes de Pueblo Nuevo que tanto daño le hacen, no se olvidan jamas. Recuerden que la actud del Dr. Marino Abadía - Valencia fué tomada como una ambición política y cuando el puente fué terminado, el Dr. Abadía Valencia quiso hacer una gran fiesta invitando por gratitud entre otros muchos, a algunos empleados de la Chocó Pacífico. El día de - la inauguración, el Sr. Avery, propuso que se fueran a tomar la botella- de champaña que había- traído para romperla en el puente, donde Dn. Pablo Rojas porque no había público en la inauguración. Los dirigentes del barrio habian prohibido la asistencia al - acto bajo pena de ser - liquidado del grupo político a que pertenecían y hasta los músicos- fueron prohibidos de tocar el acto.- La única- ambición de Marino Abadía Valencia era la de- que el puente llevara - el nombre de su ilustre padre, a quien todo el - mundo conoció en esta - ciudad como el abogado- de los pobres, no con la mentalidad acomolejada- de la tribu de los CAUNOS, sino con la positiva y reconocida ilustración de que hizo gala. A los dirigentes de- Pueblo Nuevo los está - matando la envidia y el complejo por no poder - tener figura corporal - como nosotros y por esas tonterías de estar- rabiando contra todo el mundo de Istmina, están perjudicando a un barrio que no es culpable de las tonterías de sus dirigentes. Al día siguiente de la inauguración del puente, amaneció destruido el nombre de "Aristides Abadía" que se le había puesto sobre el muro que cuedó al lado de Pueblo Nuevo. Y hasta- hoy no le han dado los agradecimientos a su patrón por el gran servicio- que les hizo.

SEGUNDO.-.....

.....

.....

.....

.....

P. D.- En la parte de su escrito si tiene mucha razón Josefita- que efectivamente en lo- departamental, en lo municipal y muy especialmente en lo judicial, hay errores in- superables al surtir de - empleados públicos los -- distintos sectores de la- administración, pero de - esto son culpables el Tribunal, el Gobernador, el Alcalde o el Consejo Administrativo que son los que hacen los nombramientos; efectivamente hubo en el Municipio de Istmina Alcaldes, Personeros y Tesoreros detestables y creemos que en toda la vida Municipal de Istmina muy pocas veces ha estado tan bien- servido como ahora bajo - la dirección del distinguido militar Sub-Teniente - Obdulio Muñoz Rodríguez - como Alcalde; Restituto Salazar Ruiz como Tesorero- y Eloy Valdés P. como Personero. Tenemos documentos e historia para comprobar esto y el puente de- Pueblo Nuevo lo vamos a- construir muy pronto, pero no cuando a Scevila - quiera porque es el que- menos nos interesa; lo vamos a construir cuando el Municipio tenga posibilidades en su presupuesto, pues por el momento no - cuenta con ninguna, como- no cuenta tampoco el presupuesto Departamental - para esta clase de obras; mientras tanto, haremos - lo posible por repararlo, no por Scevola, sino por-

Pasa Pag. 6

Viene Pg. 3

RECAPITULACION.-

llega semanalmente a - nuestra redacción con - n ardoroso mensaje de- cha,con un fresco o- lor a tierra irredenta. ocho pequeñas páginas - trabajadas con el esfuer zo agotador que los im pone la absoluta caren- cia de elementos tipo- gráficos"... ...."

Luis León, con su usual sencillez y sinceridad- nos abruma : "Un mu ho esfuerzo en estos me nesteres del periodismo ha realizado Cosme Moro no con la aparición de- LA CRITICA para servir- a las libertades ideas y os intereses de esta - cara tierra que nos vió nacer. Un esfuerzo va- riosísimo y meritorio - si se tiene en cuenta q este período nació y- vive por la sola voluntad de su fundador,sin- auxilios oficiales o se mioficiales; con tinta,- papel y máquinas propi- s,adquirido todo con - l escaso pecunio de Mo reno Perea. Sin el goze- de las provendas..... Sabino Arriaga Castro- ha sabido acompañar a - Moreno Perea de su pluma han salido editoria- les propios de sus inte ligencia... ....."

Esta hoja que hoy se cierra ha sido honrada - con comentarios de la - prensa hablada y escri- ta y no menos con artí- culos cuyo pseudonimo - está respaldado por mag níficas plumas responsa bles.

El cierre de LA CRITI- CA, nos hace recordar i déntica cosa de la gran revista YA dirigida por Gonzalo Canal Ramírez y Jose A.Pedroza Ricon. - Terminamos con las mis- mas palabras de ellos:

"A nuestros amigos,muc- chas gracias y hasta la vista. A los que han de alegrarse con esta noti cia,repetimos que la -- suspensión no es ni la- rendición ni la muerte"

MARCUS.-

,,,,,,,,,, ,,,,,,,,,,,

CASO LAMENTABLE.

El 24 en las horas de la mañana fuimos sorprendi- dos por la desagradable- noticia de que el Sr. Ra fl Valdes C.,experto mo- torista y hombre de gran confianza para viajar -- con él,había muerto lo - mismo que su hijo Raúl - Valdes Alvarez de unos - 15 años de edad al vol- carse el camión que con- ducía Valdes C.con carga mento de madera a Mede-- llín,muy cerca al "7" o- Bocas de Hábita;la alar- ma se extendió en la ciu dad donde es generalmen- te apreciado Raúl Valdés C.. Momento después la - noticia varió en sentido de que Valdes C.no había muerto pero sí su hijo - quien al intentar atran- car una de las ruedas -- del camión con una pie- dra,ya frenado ante el - inminente peligro que se, encontraba,fué arra- trado el niño por piedras y agua que caían hasta le varlo al río Atrato que- en este lugar es impetuo so, lo que le causó la - muerte ahogandose. Este- insuceso fué en las pri- meras horas de la noche- del 23 en el preciso lu- gar de la quebrada "La - Siria" que atraviesa la- carretera Quibdó-Bolivar. La tal quebrada que a sim ple vista parece inofesi va ha causado serios da- ños con sus avenidas.

Se dice que la desespe- ración del padre por sal var la vida de su hijo - fue enorme pero todo fué inutil viendose él tam- bien en peligro.

Otra victima que el Al to Atrato abraza y cuyos restos son buscados para darle la cristiana sepul tura.

La madre de Raulito,co mo al fin madre,apenas - supo la noticia,a - e em prendió viaje por la ca- rretera en busca de es- poso y del hijo.

Enviamos nuestra voz d pesar a los afligidos pa dres y parientes del ni- ño desaparecido y regis- tramos con agrado la sal vación de Raúl Valdes C.

H O S P I T A L

Tuvimos conversa- ción a ultima hora con los médicos y Sindico d Hospital San. Francisco d esta ciudad acerca de lo que han muerto por morde dura de culebra apesar d los esfuerzos de ellos.

Se puede asegurar que . la ineficacia está en lo antiofidicos usados,que son de los laboratorios - Samper Martínez de Bogotá al último que murió,Encar nación Lagarejo le aplic ron ocho inyecciones sin resultado satisfactorio;- caso similar sucedió con José Reyes Robledo y Qui tiliano Mena que murieron en este año, y en anteri res: Gumercindo Rodríguez Julio Murillo,estos últi mos no tuvieron intervención médica.

Conocimos el afan de los encargados del Hospital - San. Francisco Dres. Julio Figueroa Villa,Juan B. Lu na Garrido y Dn. Juan do D. Garces C.de llevar a el hospital antiofídico de buena clase como los de "Butantan" en el Bras pero parece las existen cias de este están agota das en Droguería Nueva- york que es su represen- tante o distribuidora en Bogotá,así lo dá a ente der un radiograma del de este mes.

Estamos seguros agotarán esfuerzos los seño- medicos para traer al Ch el medicamento que sal vará la vida de muchos - campesinos que el suero es su compañero y donde traicionera se esconde - ofidio que ha de tronch su vida laboriosa.

Viene Pag. 7

UNA CARTA.

nuestras amigas Juana, Dios,Secundina,María E va,Humildad;Lucila,Bea triz,Trina,Ruth,Leonor Victoria,Corina,Leandra y muchas otras de nues tro mas sincero agrade

Le quedo muy agradecido p la atención que le merézca la presente,

ELOY VALDES P.
Personero Municipal,

ALCANTARILLADO

Ser asado no es un de lito y mucho menos un - pecado como en la anti- guedad,pero para ello - hay que proporcionar los medios. En Quibdó falta la terminación del al-- cantarillado,el relleno de muchas zanjones y -- la limpieza de desagües con ocho inyecciones sin- que son obras oficiales; lo mismo que el aseo de la parte de atras del E dificio Nacional que es tá lleno de todo lo ima ginable,hasta .....

Yo lo veo mas limpio co mo arreglada quedó la - bajada al puerto plata ero" Parece que es me- jor vivir así, de cual- quier modo.

Con el Sr. PERSONERO.-

Nos hizo saber perso- nalmente el Sr. Persone ro Dn. Crisanciano Va- lencia,que no estribaba en él no acometer cier- tas obras como la demo- lición de las atentato- rias ruinas que existen en calle 9a,crucero con carrera 5a, sino en el- Sr. Alcalde a quien él dió el respectivo aviso- por ser cuestion de po- licía.

Nosotros no pedimos - la demolición de las men cionadas ruinas sino q' se quiten las maderas q' están tendias por las - lineas de energía elec- trica o telefonos; si no fuera por estas ya - hubieran venido sobre - la vía,posiblemente con algunas personas de por medio.

Nos dijo más: que acor- dó resolver los trabajos - del Puerto Platanero" q' que por cierto son insig nificantes,pero que lo- malo es que no hay pla- ta.

La solución de este - problema que resultó co mo la cuadratura del - circulo no está mala,so bre todo es graciosa.-- Allá ellos, como dijo - otro.

Estas necedades nues-- tras sabran excusarlas; hasta luego.

DEL AGRO.

Continuación,

en el establecimien o - por la duracion del cur so (10)meses) Como re-- quisitos indispensables para poder ingresar a- estas escuelas,el indi- viduo además de los re- quisitos ya enumerados- (edad,estado,y vecindad) deben presentar certifi cado de buena conducta- expedido por el Alcalde del Municipio y firmar- junto con su acudiente, fiador o apoderado un - compromiso en el que -- conste: 1o.su deseo de- lograr mayores conoci-- mientos. 2o, comprome- terse solemnemente a o- bedecer las órdenes de- sus superiores en el es tablecimiento;comprome- terse a la disciplina d' trabajos y prácticas en el campo siempre y cuan do que sus actividades- físicas demuestren capa cidad,y comprometerse - finalmente al obedeci- miento de todos los pun tos del Reglamento in- terno.

Los educandos tendrán a su vez ciertos dere- chos a saber dotación y equipo,alimentación,dro gas y atención médica.

30% global del produci do de la finca por cur- so el de ser al final - del curso socios de la- cooperativa agrícola re gional y por consiguien te a los beneficios de- esta entidad y finalmen te el de percibir pre- mios al final del curso de acuerdo con las acti- vidades desarrolladas.

5o.- Ubicación de es-- cuelas.- Siendo cuatro el número de estas agru paciones en tan extensa zona,convendría para su distribución escoger -- puntos verdaderamente - necesarios.Para este e- fecto he creído que los lugares mas urgentes -- son: El Valle en la cos ta del Pacífico, Unguía en la región septentri onal del Departamento,- Bocas de Hábita o La -- Mansa en la región orien tal y Lloró,Bojayá,Noa- mamá o Palestina en la re gión central o Sur del De partamento para la cuarta escuela.

Inmediatamente salta a la vista que regiones co mo Munguidó,entre San -- Juan y gran parte de los litorales quedan exentos de estos beneficiosos cen tros.Pero no debemos olvi dar que estos lugares pue den beneficiarse un año - después con la instala- ción de nuevas escuelas - producidas en gran parte por las anteriores.-

6o.- Fondo acumulativo escolar:- Cada escuela-de deberá formar con el pro ducido de la escuela un- fondo acumulativo destina- do exclusivamente para las necesidades agrícolas el cual deberá ser organi zado mediante programa - especial. Serán sus fina- lidades generales, las de ayudar a la financiación de nuevas escuelas,ayuda económica al labriego re gional,constitución de - cooperativas agrícolas - regionales,distribución de propaganda agrícola y premios para los educan dos al término de sus - cursos.

7o.- Talleres: En cada es cuela funcionará un ta- ller con las indispen- sable dotación para cons truir,arreglar y mante- ner en buen estado las herramientas de la escue la.

8o.-Premios: Del Fondo - acumulativo de la escue la se tomará anualmente- un 20% el cual se desti- nará para este fin dentro del personal procure rando distribuirlo en ar tículos y no dinero y - la forma mas adecuada - posible.-

---

Se ha hecho publicación del anterior plan de en señanza agrícola,con el fin de hacer alguna de mostración a los que tengan interes por este ra mo que indudablemente - es de mayor y mejor im portancia que el minero tendrá modificaciones l de acuerdo con las nece sidades.- Falta su ter minación por publicar.

N. de la .

CAFE PURO

"ALMENDRA TROPICAL""

AUTENTICO CAFE DE CAFE

CON AROMA NATURAL DE CAFE Y

SABOR NATURAL DE CAFE -----

RAMON Y MARTIN GARCIA LTDA /.

IMPORTADORES DIRECTOS DEL EXTERIOR.

REMOVEDOR SURTIDO de mercaderías de primera necesidad.- VENTA PERMANENTE DE VIVERES DE LA MEJOR CALIDAD.- Dirección: "RAMARTIN"

QUIBDO. CARTAGENA.

Carrera 1a. Nos. 4-29 y 4-32 (-) Calle Larga No. 10

Tel. 77 Aptdo.aereo No.252.

DONALDO YANES ORTIZ

ISTMINA (Chocó)

(.-.) (.-.)

VIVERES Y MERCANCIAS PERMANENTES.

Direccion:.....Docvaldes.

POLINCHOCO

LA PRIMERA EMPRESA POLLERA DEL CHOCO.- CARDONA PINILLA HERMANOS Ltda.

Distribuidores exclusivos para el Chocó de los insuperables productos de"CERVECERIA TAHAYO" de Medellín. Entre ellos: CERVEZA RUBIA,igual a la mejor. EXTRACTO DE MALTA,de sabor agradable.

Despacho a domicilio desde una docena en adelante.-- Visitenos sin compromiso para Ud.-Carrera.1a#Nos. 5-6. Tel 3-89.

Frente al Palacio Arzobispal.

EXPRESO CITARA-CHOCO

NUESTROS SERVICIOS NO TIENEN COMPETENCIA POR LA PUNTUALIDAD Y PULCRITUD QUE OFRECEMOS

Oficina: Calle 5a.#6-2- Telfono No.412

MEDELLIN: Calle Boliv.ar entre Carabobo y Cundinamarca No. 52A18.- Tel. No.164-70.

TENEMOS CELEBRADOS CONTRATOS CON TODAS LAS CIUDADES Y POBLACIONES IMPORTANTES DE COLOMBIA.-- TENEMOS SERVICIO C.O.D.-- NUESTROS ITINERARIOS SON FIJOS.

Ocúpenos y se convencerá